Edición de 22 páginas

LA NACION

Precio único en todo el país:
VEINTE CENTAVOS
SUSCRICIONES:
Por un año: $ 50.00 - Por 6 meses: $ 26.00
Por 3 meses: $ 14.00 - Por un año exterior: 110.00

AÑO VII
Santiago de Chile, Sábado 14 de Abril de 1923
Núm. 2,283

UNA NOCHE EN LA SOMBRA

por **RENE JEANNE.**

Había cenado con Russac en el restaurant de Longchamp y mirábamos bailar a las parejas bajo los grandes árboles del parque.

—¡Pero cómo somos de tontos —exclamó súbitamente Russac— al privarnos con prolijidad de esa reserva inagotable de sensaciones que es la sombra!... Mira a esta mujer que se desliza entre las mesas y las sillas. Sin compararla con Titania, podemos de buena fe afirmar que es hermosa y nuestro corazón, espontáneamente, sale a su encuentro... ¡Retén tu pobre corazón, amigo mío; ella ha vencido a la sombra que se anudaba a su talle, a sus espaldas y a sus piernas, y mírala ahora, que en un suspiro y una sonrisa de alivio, acaba de bañarse en la luz, y no es ya nada más que una mujer más entre las mil que hemos rozado hoy!

"¡Ah, la sombra, la sombra!... ¡Si las mujeres comprendieran qué cómplice y qué verdadera amiga tienen en la sombra! Pero las pobres no lo saben. ¡Tanto peor para ellas!... Para ellas y para nosotros... La sombra ha representado una noche, en mi vida, un papel encantador, cuyo recuerdo me hará maldecir a todos los aparatos de alumbrado. Fué al día siguiente de mi desmovilización. Había salido sólo en mi automóvil y ya había andado tres semanas, cuando una noche la oscuridad me sorprendió en plena selva de Nore... Grandes nubes oscuras se amontonaban... Mi motor comenzaba a detenerse e iba a faltarme nafta... Por fin, los arbustos ralearon y el camino, escapando a los árboles que lo encierran se perdía en la campaña. De pronto un punto luminoso agujereó la oscuridad y, como si no hubiera esperado otra cosa mi motor se detuvo. Empujé mi coche fuera de la huella, y me dirigí hacia la luz que acababa de aparecer y que bruscamente, entonces, cuando desesperaba de alcanzarla, se mostró cerca de la ventana de una casa que acababa de surgir ante mí. A tientas encontré un timbre que toqué. Un instante mi gesto pareció haber sido ejecutado en el vacío, luego una puerta de vidrio se iluminó, se abrió y una forma femenina apareció, separó naturalmente la reja que nos separaba y me dijo:

"La casa más cerca se halla a seis kilómetros. Entre señor. Es posible que pueda prestarle algunos litros de nafta..." Entré. Cerró la reja detrás de mí, introduciéndome en un saloncito y desapareció para volver al rato diciéndome: "Mi provisión de nafta se ha agotado... pero, no le dejaré irse así... La tormenta va a desencadenarse... La señora me reconvendría..." Sus palabras revelaban una sirvienta; la miré con más detención. Era la más fea maritornes que un delirante pudo en su delirio concebir. Insistiendo en no querer pasar por indiscreto, rechacé sin mayor energía la invitación, porque me vino de pronto la idea de que semejante cancerbero debía guardar una belleza perfecta y la posibilidad que comenzaba a entrever lógicamente de pasar la noche bajo el mismo techo de esta belleza en esa momento no me disgustaba. La guardiana habíase eclipsado, dejándome solo en el saloncito. ¡Ah, la extraña aventura! Iba a entregarme a las más locas suposiciones cuando la puerta se reabrió y la sirvienta, con una mueca que quiso ser una sonrisa, me dijo: "La señora lo espera".

Seguí a través de un estrecho corredor oscuro a mi conductora hasta un reposo de la escalera que daba al jardín, desde donde me fué dado ver un cuadro seductor; delante del muro decorado por las madreselvas y glicinas, en medio de ese marco perfumado, sobre un canapé, una mujer estaba extendida al lado de una mesa servida y florida. Todo esto: mujer, flores y chucherías bañados por una muy suave luz azul que salía por una ventana abierta detrás del canapé. "Sed bienvenido, señor—me dijo una fresca voz. Posiblemente, no ha cenado usted, y aceptaría compartir mi cena. En este caso, me hallaría doblemente satisfecha de la costumbre que tengo de cenar siempre, muy tarde en la noche". Me incliné ceremonioso y siguiendo un lánguido gesto de su manecita blanca me senté delante de un cubierto preparado como si se esperara a un invitado. De la mujer que acababa de hablar sólo veía las pequeñas manos sin alhajas que se movían lentamente en la luz azul, el cuerpo perdido entre una innumerable cantidad de almohadones, el rostro envuelto entre velos livianos quedando invisible en el cuadrado de sombra que recortaba sobre los rayos de luz que venían de la ventana, el respaldo del canapé. Todo esto sentíalo sabiamente preparado, pero lejos de chocarme me atraía irresistiblemente. Posiblemente había entrado en casa de alguna Antinea provinciana, en donde iba a pasar algunas horas antes de que la maritornes, que creía capaz de cualquier cosa, me enterrara bajo un sauce llorón con los otros admiradores infortunados que ante el azar y el capricho de mi señora habíanme precedido. ¿No me hallaría yo mucho mejor frente a una mujer casada a quien la ausencia del marido creaba la oportunidad de una aventura o ante una romántica a quien la complicidad de la vieja autorizaba a llegar a la novela?

Servidos por la maritornes, los platos se siguieron los unos a los otros, delicados. Muchas veces tenté de entablar una conversación que mi contrincante había dejado caer, y había tomado el partido de gozar del momento sin reflexionar. Alrededor nuestro el jardín desfallecía bajo la tormenta que se acercaba, los setos se perdían en la profundidad de la sombra, y de lo hondo de ella llegaba, hasta mi oído, el suave rodar del arroyo por entre los cantos rodados. Los perfumes tibios y frescos se enlazaban alrededor nuestro. Un murciélago pasaba y repasaba y el vuelo precioso de sus alas de terciopelo añadía una suavidad más a las que, entre las muchas, yo me dejaba ir, admirando otras presentidas más allá. Me hallaba en los bordes de un parque feérico donde el amor íbame a entregar su secreto... En una hora había llegado hasta allí... Sí, mi viejo. Estaba enamorado de esta mujer que ignoraba y cuya silueta blanca mostrábase inmóvil e inmaterial entre la sombra azul que nos envolvía. El champagne burbujeó fuera de las copas y por la ventana abierta un fonógrafo vino con sus valses lentos y sus tangos azucarados a completar la atmósfera de voluptuosidad banal y convencional que nos bañaba... Me hallaba tan bien bajo el encanto que por la primera vez de mi vida no sentí ganas de golpear y destrozar a la máquina gangosa... Una mano blanca me tendió una cigarrera... Fumamos. El fonógrafo tocaba siempre... Algunas gruesas gotas de agua se quebraron tibias, la pequeña mano rozó un instante mis labios... La forma femenina se destendió fuera del canapé, atravesó en tres saltos de bailarina el espacio que la separaba de la escalera, y en un vuelo de velos blancos desapareció dentro de la casa. Me había puesto, en esto, de pie dispuesto a todo... La maritornes hallábase delante de mí con una lámpara en la mano. La seguí... Me condujo hasta el primer piso de la casa y con unas "¡Buenas noches, señor!" que me parecieron irónicas, me introdujo en una pieza cuya puerta cerró detrás de mí, mientras un trueno a lo lejos parecía poner el punto final a mi novela de una hora...

Comencé por buscar cómo podría evadirme de esta alcoba y acercarme a la de aquélla cuya mano sentía aún sobre mis labios. La puerta estaba cerrada con llave. La ventana daba sobre una pared lisa como un mármol. La casa estaba silenciosa, y el jardín, bajo el cielo tormentoso, parecía un túnel sin fin que los truenos llenaban de ecos... Sentíame furioso, mis sienes palpitaban... Me dormí en un sillón...

Los primeros rayos del sol me despertaron. Me acerqué a la ventana y apenas pude retener un grito de admiración y de humillación. El parque feérico de la víspera se había cambiado con el día en un vergel de suburbio pelado y miserable. El gran bosque sólo era un pobre seto de lilas y boj. El arroyo cuyo murmullo me había encantado, alimentaba las turbinas de una usina cuyo edificio se alzaba monstruoso detrás de los únicos arbustos del jardín... Tal era la realidad que el jardín de ensueño de la víspera me mostraba desprovisto de su vestido de sombra... ¿Y Ella, entonces? ¿Ella, cómo iría a parecerme bajo la luz del sol?

Todos los temores tenían su razón de ser. Fuí hasta la puerta que se abrió y sin preguntar por qué la puerta que estaba cerrada por la maritornes se abría ahora, me deslicé fuera.

En el piso bajo salí por una ventana, atravesé el jardín, salté el seto y me encontré en el camino. Mi automóvil estaba ahí y con la ayuda del primer camión que pasó huí lejos de la que podía ser tan fea como el jardín en que vivía, pero que con la ayuda de la sombra cómplice me dejó una imagen de gracia y de belleza, imagen tan pura y perfecta que después de cuatro años pasados no he dejado aún de estarle enamorado...

Russac suspiró, y tomándome del brazo:

—Ven—me dijo—hay demasiada luz por aquí... Volveremos a París, atravesando a pie el bosque de Bologne en plena sombra.

R. J.

MATRIMONIO DE ARTISTAS

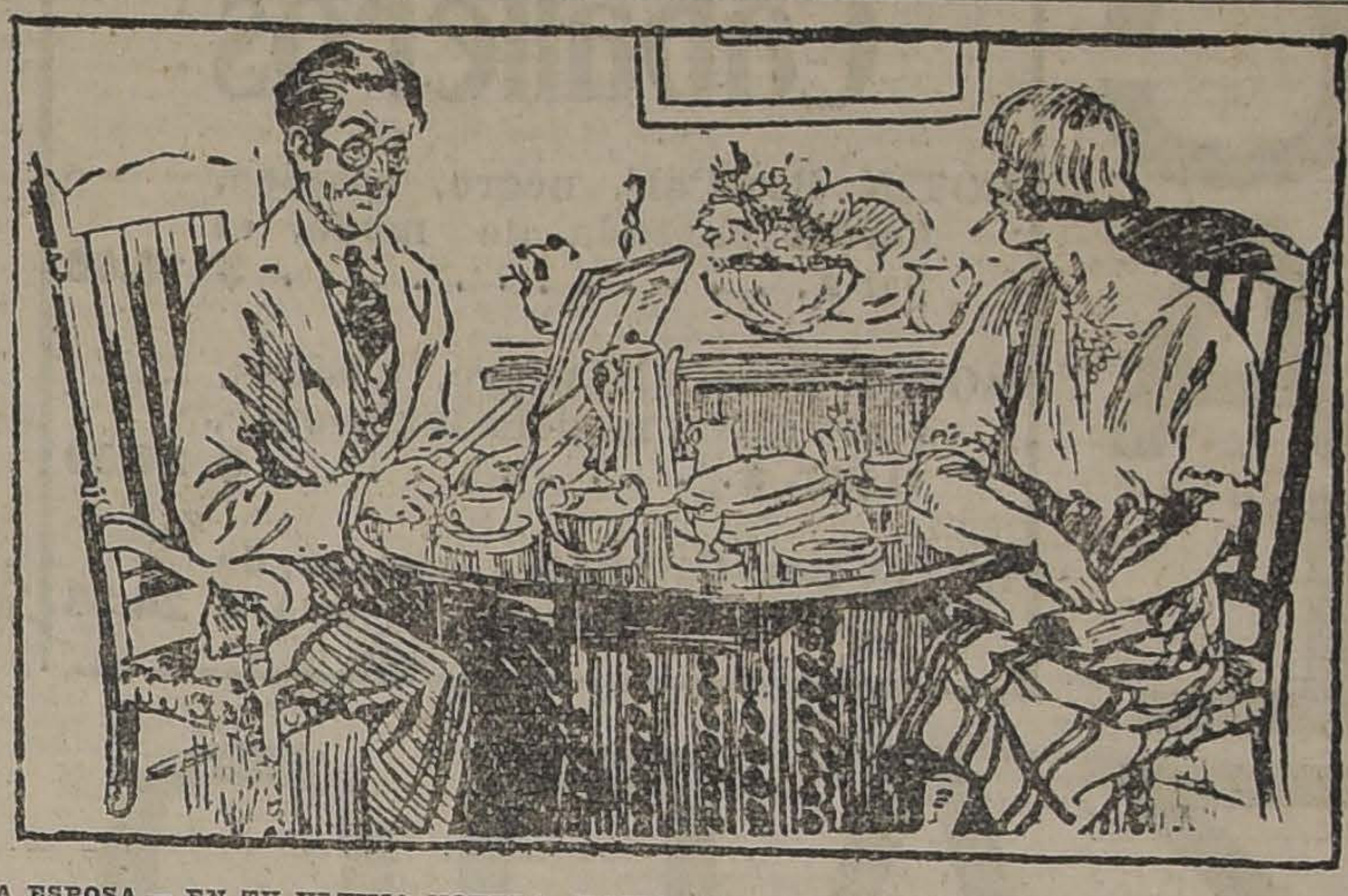

LA ESPOSA.— EN TU ULTIMA NOVELA HACES UNA DESCRIPCION EMOCIONANTE DE FELICIDAD CONYUGAL. ¿DONDE TE HAS INSPIRADO?

LOS SERVICIOS METEOROLOGICOS DE "LA NACION"

Anuncios meteorológicos para todo el próximo Invierno. — ¡Cómo será este Invierno?

Esta es la pregunta que sin cesar se repite, de año en año, de generación en generación, y que interesa a todo el mundo, al agricultor, al marino, al hombre de negocios, y en resumidas cuentas a la sociedad en general en sus diferentes actividades.

La influencia de los fenómenos meteorológicos sobre la vida del hombre es decisiva y tiene relación directa con las actividades de cada cual, desde el capitalista acaparador hasta el obrero que sufrirá directamente los rigores del frío y de la lluvia.

El incesante progreso de la ciencia en estos últimos años ha permitido llegar a resultados que nos maravillan y sorprenden. Está en la mano del hombre de hoy día prever el tiempo de una manera general, por medio del cálculo de correlaciones entre los diferentes puntos del globo.

Las teorías modernas, entre las cuales se nos presenta la de Hildebransson, en primer lugar, arraigan cada día más en el campo científico y nos permitirán este año, como ya se ha hecho privadamente en años anteriores, prever en sus líneas generales el Invierno que se nos aproxima.

Esperábamos solamente recibir los últimos cablegramas de un servicio exclusivo y directo establecido por "La Nación" con los Observatorios de Oceanía, y muy especialmente de Sydney (Australia), Batavia (Isla de Java), Manila (Filipinas) y Funchal (Islas Maderas), para emprender la ardua tarea de calcular las oscilaciones positivas y negativas de los diferentes fenómenos meteorológicos ante los términos medios de un largo número de años de observación y de esta manera llegar a saber con certeza los fenómenos meteorológicos que nos esperan en los meses del próximo Invierno.

PASADO MAÑANA LUNES 16 DE ABRIL, "LA NACION" PUBLICARA POR PRIMERA VEZ EN CHILE UN PRONOSTICO DE ESTA NATURALEZA, BASADO EN LEYES CIENTIFICAS, COMPROBABLES, DE LA DINAMICA ATMOSFERICA.

SE DEDICARAN DOS PAGINAS COMPLETAS, ESPECIALMENTE AL SERVICIO METEOROLOGICO, DONDE SE INCLUIRAN LOS ANUNCIOS GENERALES DEL AÑO Y SE DARA LA ORGANIZACION DEL UNICO "SERVICIO DE PREVISION DEL TIEMPO" QUE EXISTE EN CHILE.

SE INCLUIRA ADEMAS EL BOLETIN DEL INSTITUTO METEOROLOGICO DE DON JULIO BUSTOS NAVARRETE, CORRESPONDIENTE AL PRIMER TRIMESTRE DEL PRESENTE AÑO.

El presidente Ebert habla sobre la política franco-belga en el Ruhr

CASCABEL EN VIAJE.

COSAS QUE NO FIGURAN EN EL BAEDEKER

> Por el hilo se saca el ovillo, y por la pluma se conoce el pájaro.
> (De la filosofía de **DESCARTES**).

SALTA, Marzo 30 de 1923.

—En Mendoza, en San Juan, en Córdoba, en Tucumán, en Salta, en las líneas del Ferrocarril de Buenos Aires al Pacífico, en las del Central Norte al Argentino, se acompañan las comidas con... palillos para dientes. Los argentinos son carnívoros. Así, mientras un argentino almuerza, reparte por todos lados—haciendo propaganda ganadera— los residuos de un asado o de un beafteak...

∴

En Córdoba hay un Gobernador, una Cámara de Diputados, una Cámara de Senadores, algunas concentraciones del ejército federal y a veces un **interventor** del Gobierno que suele reservar para sí todos los poderes.

∴

...Sin embargo, el Poder Ejecutivo reside en el cura de Córdoba... El cura de Córdoba resume los poderes de Lenine y Trotsky. Aún más, tiene los poderes de un alcalde de Norteamérica. Hay en Córdoba un parque llamado de Sarmiento. Ese parque tiene una piscina de natación. Pero, aunque las cordobesas van a la iglesia con sombrero y transparentes trajes de organdí, y por más que van al baño con un traje hermético, les está prohibido a los hombres acercarse a menos de un kilómetro de la piscina de natación...

∴

—Lo que más llama la atención del que recorre las provincias del Norte y del Este argentino, es el casco de los guardianes de policía. Es un casco enorme, algo así como un casco de bomberos o un paraguas de familia.

∴

—En San Juan la policía se viste con un hermoso uniforme kaki y lleva elegantes polainas blancas...

∴

—En Mendoza las mulas de los carros, van enjaezadas... El bastón de los policías— tal vez para no perder el color local— se lleva también enjaezado con laboriosos encajes de cuero curtido y sin curtir...

∴

—En la provincia de Jujuy hay dos industrias principales. Una, la azucarera. La otra, vender a los indios del Chaco, alcohol de noventa y cinco grados.

∴

—En la provincia de Salta no se cultiva el trigo por falta de mercado. Pero en toda Salta no se conocen los molinos y se trae la harina de las demás provincias. No se cultiva el trigo porque no se hace harina. No se hace harina porque no hay molinos. Y no hay molinos, porque no se cultiva el trigo.

∴

En Chile, los bomberos sirven por lo general para apagar incendios. En Tucuman se los utiliza principalmente para llevar los Diputados en carros de reja a dar **quorum** en el Congreso Provincial... Naturalmente, en Tucuman se paga a los bomberos...

César Cascabel

GRAN DEPOSITO
DE
CASIMIRES FINOS
BANDERA 502
CASA DOMINGO PERRIER
14-A

LEÑAS
de espino, talhuén y monte compro cualquiera cantidad.
MANUEL RIOS GONZALEZ
Delicias 3434 — Teléfono 91.
Estación

FIDEOS
CAROZZI
los únicos buenos.
AGENTES GENERALES
CASA
ROBBA
Bascuñán Guerrero 187
Teléfono Inglés 29, Est.
Casilla 4642

Se Necesitan
repartidores o repartidoras competentes, para llenar las vacantes originadas con motivo de la ampliación de su servicio de reparto de diarios. Tratar de 9 a 10 A. M., en
AGUSTINAS 1269
N|O.

Vendedor Competente
en casimires y forros, para la plaza, se necesita en Monjitas 812.
GUTIERREZ BLANCO y Cía.

TECHO
Acanalado Revart
El más económico y durable. Aislador del calor y el frío. Rival del zinc y de todos los demás techos conocidos. Absolutamente impermeable, incorrompible e inoxidable. No se necesita entablados ni tornillos para su colocación.
Listo para entrega inmediata
Gregorio Traver e Hijo
Av. Matta 375 — Teléfono Inglés 223 Matadero
Agencia Central: MERCERIA COLON, ESTADO 202

"PICCADILLY"
ES LA MARCA
DE LOS MAS ELEGANTES
MODELOS DE
SOBRETODOS
LAS ULTIMAS CREACIONES 1923,
: : : ACABA DE RECIBIRLAS : : :
= SASTRERIA =
G. RUDDOFF
138 - ESTADO - 138

LOTERIA NACIONAL ARGENTINA
SORTEOS DE ABRIL
Días 19 y 26, de $ 80,000 argentinos
(Alrededor de $ 235,000 chilenos)
ENTERO: $ 70 chilenos; QUINTO: $ 14 chilenos
Días 19 y 26, de $ 20,000 argentinos
(Alrededor de $ 60,000 chilenos).
ENTERO: $ 30 chilenos; QUINTO: $ 6 chilenos

Casa E. Turri
Buenos Aires
Galería Güemes 356
Casilla 1772

Loterías de Montevideo y Madrid
MONTEVIDEO: Abril 18, de $ 100,000 uruguayos oro
ENTERO: $ 200 chilenos; Cada DECIMO: $ 20 chilenos
MADRID: Mayo 11, de 3.000,000 de pesetas el premio mayor
ENTERO: $ 1,000 chilenos; Cada DECIMO: $ 110 chilenos

¿Quiére Ud. ganar en la Lotería? Adquiera sus billetes, HOY, MAÑANA y SIEMPRE solamente en la afortunada CASA E. TURRI. A cada pedido de provincias agréguese $ 2 CHILENOS para gastos de franqueo y envío de la LISTA OFICIAL.

PUENTE 799
Esquina
SAN PABLO

LA IBERIA

PUENTE 799
Esquina
SAN PABLO

Ponemos a disposición de nuestra distinguida clientela y público en general, el nuevo surtido de CALZADO para invierno, y, como siempre, nuestros precios baten el record en plaza. Vea un pequeño detalle:

CALZADO

Señoras

BOTAS Cabritilla negra, cosidas, taco de suela, el par a. . . .	$ 18.50
ZAPATON Cabritilla acharolada, cosidos, taco de suela, el par a.	$ 16.50
ZAPATON Cabritilla negra, cosidos, taco de suela, el par a.	$ 14.00
ZAPATILLAS Charol, varios modelos, taco cubano, el par a.	$ 15.50

Caballeros

BOTIN. Box-Calf, negro, cosidos, horma puntuda de moda, el par a.	$ 16.50
BOTIN Box-Calf negro, cosidos, clase extra, modelo Walk-over, el par, a.	$ 24.50
BOTIN Box-Calf negro, cosidos, de invierno, triple suela, el par a	$ 24.25

Niñitas

ZAPATILLAS Charol, 1 traba, cosidas, 26 al 29, el par a. . .	$ 9.50
BOTAS Box-Calf negro, cosidas, 18 al 25, el par a.	$ 7.50
ZAPATON Cabritilla negra, cosidos, 30 al 33, el par a. . .	$ 12.50

Niñitos

BOTIN Box-Calf negro, cosidos, doble suela, 26 al 29, el par a	$ 10.50
ZAPATON Charol, cosidos, doble suela, 30 al 33, el par a. . .	$ 12.50
BOTIN Cabritilla negra, horma americana, doble suela, 34 al 38, el par a.	$ 14.00

VENTAS POR MAYOR Y MENOR. DESCUENTOS ESPECIALES A COMERCIANTES DE PROVINCIAS.

PUENTE 799, Esquina San Pablo

DEFUNCION

Ha fallecido don

Luis Federico Gana

Sus restos serán sepultados privadamente, en el Cementerio General.

LA FAMILIA.

DEFUNCION

Sociedad Mutual de Comerciantes

Habiendo dejado de existir el presidente efectivo de esta Sociedad, don

Juan B. Martínez Z.

Se ruega a nuestros consocios y Sociedades amigas, se sirvan acompañar sus restos al Cementerio General, hoy a las 5 P. M. El cortejo partirá del local de la Sociedad Hojalateros y Gásfiters, Av. Paz N.o 8.

La Comisión de Sanidad.

DEFUNCION

Habiendo dejado de existir nuestro querido tío y deudo,

Eusebio Parada G.

Rogamos a los que fueron sus amigos se dignen acompañar sus restos al Cementerio General, mañana Domingo 15, a las 8 1|2 A. M. El cortejo partirá de su casa, Mapocho 1420.

LA FAMILIA.

EMPRESA

FORLIVESI

Pompas Fúnebres

Compañía - 1037 1041

Atiende día y noche

TELEFONO 377

COMPRO

BREAK para campo en magnífico estado. Tratar:

HUERFANOS 1173 14-A

COLONIA ARGENTINA

El Cónsul de la República Argentina invita a los miembros de la colonia a una reunión, con el fin de tratar de la reorganización del Centro Argentino, la que tendrá lugar en el Consulado, Ahumada 73, el Sábado 14 del presente, a las 7 P. M.

SALIO A LUZ

una nueva partida del manual práctico

"La Contabilidad sin profesor al alcance de todos"

4,000 ejemplares fueron agotados en pocos meses. Innumerables certificados de peritos y estudiantes de comercio comprueban el éxito positivo que puede alcanzarse en pocas semanas, mediante el estudio de la Contabilidad por este sencillo método.

EJEMPLAR $ 6.00

Provincias, franco de porte. Pedidos de más de 5 ejemplares, 20 por ciento descuento. Ordenes al autor, Círculo Mercantil, San Francisco 982, Santiago.

VACAS DE LECHERIA

Raza LINCOLN RED SHORTORN

paridas de ternero chico, dando 10 y 12 litros de leche al día; y

VACAS PREÑADAS, de igual raza, próximas a parir, cubiertas por toro fino, pertenecientes al CRIADERO CALLEJONES (Graneros), de don **Eduardo Irarrázaval**; y

VAQUILLAS HOLANDESAS cubiertas por toros finos del CRIADERO PROSPERIDAD, de los señores **Letelier Picart** Hnos. (Talca), se **rematarán** en la

FERIA "EL TATTERSALL"

El próximo **LUNES 16 DE ABRIL**

EL GERENTE.

16-A

Avisos de Vapores

Compañía Sud-Americana de Vapores

SERVICIO RAPIDO A NEW YORK EN 18 DIAS

Próximas salidas:

"TENO", Sábado 14 de Abril, a la 1 P. M., con escala en Taltal, Antofagasta, Iquique, Callao, Paita y Cristóbal.
"ACONCAGUA", Sábado 12 de Mayo a la 1 P. M.
"TENO" Sábado 3 de Junio, a la 1 P. M.

SERVICIO RAPIDO A CRISTOBAL, en 14 días, en conexión con naves para y de Estados Unidos, Europa, etc., y combinación con los trenes a y de Bolivia.

PROXIMAS SALIDAS:

"PALENA" Viernes 20 de Abril a las 4 P. M.
"HUASCO" Viernes 4 de Mayo, a las 4 P. M.
"AYSEN", Viernes 18 de Mayo, a las 4 P. M.

SERVICIO CALETERO a Pimentel, con escala en todos los puertos intermedios.

PROXIMAS SALIDAS:

"MAPOCHO", el Jueves 26 de Abril, a las 4 P. M.
"IMPERIAL" Jueves 10 de Mayo, a las 4 P. M.
"CACHAPOAL", Jueves 24 de Mayo, a las 4 P. M.

Por planos, fotografías y mayores datos, ocúrrase a la

OFICINA DE LA COMPAÑIA: BLANCO N.o 895.

LLOYD REAL HOLANDES

SERVICIO DEL ATLANTICO

PROXIMAS SALIDAS

"ZEELANDIA", 27 Abril	"FLANDRIA", 25 Mayo.
"ORANIA", 11 Mayo.	"GELRIA", 15 Junio.

Para informes, pasajes y reserva de camarotes, dirigirse a **ANDRES SALA**, calle Agustinas N.o 809, Casilla 3064, Santiago.

LINEA DE VAPORES GONZALEZ, SOFFIA y Cía.

Vapor rápido al Norte

El vapor nacional

"PERU"

Saldrá de Valparaíso en viaje rápido **EL MARTES 17 DE ABRIL, A LAS 5 P. M., para COQUIMBO, HUASCO, CALDERA, CHAÑARAL, TALTAL, ANTOFAGASTA, MEJILLONES, TOCOPILLA, IQUIQUE y ARICA.**

Recibe carga desde el Viernes 13 de Abril.

También recibe carga en lanchas de la Compañía, firmando los los conocimientos en tierra.

Por fletes, pasajes y demás pormenores, verse con

RODRIGO DONOSO GRILLE **Galería Alessandri 237-B. Casilla 102, Santiago**	**GONZALEZ, SOFFIA & Cía.** Blanco 849 nuevo, Teléf. 872. Valparaíso.

NOTA. — No se expenderán pasajes sin previa presentación del certificado de VACUNA.

GRACE LINE INC.

VAPOR CORREO

(CUISINE INMEJORABLE)

"SANTA ANA"

SALE de Valparaíso en viaje rápido a **NEW YORK**, el **Miércoles 18 de Abril, a la 1 P. M.** en punto, con escalas en rada **ANTOFAGASTA, IQUIQUE, ARICA, MOLENDO, CALLAO, BALBOA y CRISTOBAL.**

GRACE & Co. (CHILE) S. A.

HUERFANOS 1037

The Royal Mail Steam Packet Company

SERVICIO RAPIDO DE LUJO DESDE Buenos Aires a Europa

VAPORES "D"

	Para Vigo	Para Liverpool
Primera clase..	$ 710 m|n.	$ 760 m|n.
Clase intermediaria..	$ 275 m|n.	$ 300 m|n.
Tercera clase..	$ 140 m|n.	$ 166 m|n.

VAPORES "A"

	Para Vigo	Para Cherbourgo y Southampton
Primera clase..	$ 835 m|n.	$ 960 m|n.
Segunda clase	$ 430 m|n.	$ 480 m|n.
Tercera clase	$ 166 m|n.	$ 166 m|n.

Rebajas en boletos de ida y vuelta con descuento adicional para familias. Hay camarotes de una, dos y tres camas, y también combinaciones de departamentos de lujo con baño privado y toda clase de comodidades.

PROXIMAS SALIDAS

AVON, 20 de Abril...	DESNO, 13 de Abril ... .
ALMANZORA, 4 de Mayo	DEMERARA, 27 de Abril ... ..
ANDES, 25 de Mayo...	DARRO, 25 de Mayo ... .
ARLANZA, 8 de Junio...	DESEADO, 8 de Junio... ... ..
AVON, 22 de Junio...	DESNA, 22 de Junio... ... ..
ALMANZORA, 6 de Julio... ..	DEMERARA, 6 de Julio ... ...

THE PACIFIC STEAM NAVIGATION COMPANY

CASILLA 536 — SANTIAGO — AGUSTINAS 1017

SUB-AGENTES: **Compañía Expreso Villalonga y Compañía Transportes Unidos**

AVISOS DE REMAT

Remate del Menaje de C

PLATERIA Y OBJETOS ANTIGUOS
VIANOS

DEL SEÑOR VALENTIN M. CURUT

(POR HABERSE AUSENTADO DEL PAIS)

Hoy Sábado a las 2 P.

780 - BANDERA - 780

(TERCER PISO)

— HAY: —

SALON.— Lindo amoblado copia de antiguo con tallado Luis XVI, compuesto de: sofá, 2 bergeres y 4 sillas piz de terciopelo morado, armario tallado estilo colonial BARGUEÑO COLONIAL CON INCRUSTACIONES Y CERRAJERIA, mesas talladas coloniales, sillones de fres de madera tallados, una indumentaria de indio boliviano jada en plata: diversos artículos de plata antigua auténticos LINDOS CANDELABROS DE PLATA CINCELADA, otros; tríptico gótico de marfil, BRASERO ANTIGUO DO, tapices bolivianos y persas, cuadros, marcos antiguos alfombra persa, etc., etc.

COMEDOR.— Amoblado de marquetería con bronces compuesto de: aparador bajo con espejo, 2 trinches, deras y 12 sillas; servicios de loza y de cristales, frutero, paneras, cubiertos y diversos útiles,-platos de najes, lámpara de pantalla, etc., etc.

DORMITORIO.— Lindo amoblado de marquetería estilo uis XVI compuesto de: ropero 2 cuerpos, chiffonnier toilette y 2 veladores, catre ancho de bronce, colchón, asiento tapiz azul, grabados, tapices tejidos a mano, etc.

VARIOS.— Tina enlozada, califont Vesuvius, desagüe, cocina a gas, útiles de cocina, etc.

A LA VISTA HOY DE 9 A 12.

JORGE Y VICTOR EYZAGUIRRE

MARTILLEROS DE HACIENDA

REMATE

Por acuerdo de los interesados en la partición de don Ulyses Prajoux, ante el Compromisario don Lin gui, y en la oficina del Actuario don Eudoro Guzmán, Tercer Juzgado Civil de esta ciudad, se procederá el de Abril próximo, a las 3 P. M., al remate de las sig dades ubicadas en esta capital, libres de gravámenes:

Casa calle de Maestranza N.o 492, por el mínimum
Casa Esperanza N.o 56, por el mínimum de $ 37,
Casa Esperanza N.o 58, por el mínimum de $ 33,
Casa Avenida de las Quintas N.o 536 por el mínimum 584 pesos 30.

El precio que se obtenga se pagará mitad al conta a seis meses plazo con el interés anual del 8 o|o.

Bases y títulos en Amunátegui N.o 36, en donde cuentran las llaves de las propiedades.

REMAT

Por conclusión de Sociedad y liquidación de dad, se rematará la

Hacienda "El Conve

Ubicada en el Departamento de San Antonio, río don Abraham del Río, en su oficina, Morandé P. M., el día

14 de Abril de

El remate se hará por hijuelas, por los mums:

1.a HIJUELA LAS SALINAS .. .. $
2.a HIJUELA LAS BURRIQUERAS .. .. $
3.a HIJUELA LAS CASAS .. .. $ 1,4

y en el orden indicado.

Estas hijuelas tienen las siguientes superficies:

LAS SALINAS 3,
LAS BURRIQUERAS 2,1
LAS CASAS 4,5

La propiedad en conjunto ha sido tasada por la C dito Hipotecario en $ 3.098,000.

La propiedad hipotecada reconoce los siguientes en bonos de la Caja Hipotecaria de 8% con zación.

HIJUELA LAS SALINAS .. .. $
HIJUELA LAS BURRIQUERAS. . .. . $
HIJUELA LAS CASAS .. .. $

Las bases pueden consultarse en la oficina del para visitar la Hacienda, dirigirse al liquidador,

DON ALEJANDRO GARCIA CROSS, CATEDRA

TELEFONO 1607

Remate

DE INSTALACION Y VARIOS

BANDERA 270

Hoy Sábado 14, a las 10 A. M.

— HAY: —

Cortina de fierro grande, para puerta de calle; vidriera muestrario, estanterías, mesones, mostradores, sillas, pedestales, divisiones de vidrio y de madera, dos lavaplatos de fierro, cocina a gas, lavatorio de patente, escritorio de pie, sofá de cuero, mesas de doblar, etc., etc.

A LA VISTA HOY.

Entrega inmediata y pago al contado.

Luis Tagle Velasco

Martillero de Hacienda

14-A

Remate de Prendas de pl

Hoy Sábado 14 d 10.30 A. M., el martill verría rematará en la tamos **"LA SIN RIVA** Diego N.o 1983, las p catadas y compren números 28,115 a 3

Hay: ternos de blusas, batas, abrig bretodos en gran c y mantas, gran surti terior y de cama, máquinas de coser, y velo, paraguas, lletas, retazos de g prendedores de oro,

Hoy Sábado 14 d 2 P. M., el martiller ra rematará en la Ca mos **"LA AFRICANA"** Diego N.o 802, las p catadas y compren números 29,914 a 31

Hay: relojes y ca plata, ternos de batas, blusas y cantidad, catres, miers, sillas de Vien rebozo, mantos de vicio de mesa de raguas, sobretodos ro, manteles, cuell de piel y muchas o

Las prendas est desde dos horas PAGO AL CONTAD

PROPUEST

Se piden por el Justicia para la pro cho a los reos d mientos penales la República en Reglamento N.o 665 yo de 1922 y al N.o 442 de 28 de abrirán simultán Sub-secretaría, las Intendencias nación de Magall de Abril a las ses pueden consult Subsecretaría.

El Sub-Secretar

LA NACION

ntiago, 14 de Abril de 1923

L CARBON NACIONAL EN LA CAMARA DE DIPUTADOS

Con ocasión de la solución de o que llamamos, en editorial de ayer, las dos fases más urgentes, as de más imperiosa actualidad, el problema del carbón nacional, e ha dejado oir en la Cámara de Diputados la voz de varios miembros de ella, en términos que conviene comentar, a fin de fijar, si es posible, el sentir de los que por este problema se interesan especialmente, en el Congreso Nacional. Y ello es tanto más oportuno, porque ya es conocida la opinión del Gobierno, francamente favorable al propósito de proteger esa industria, para que pueda desarrollarse siquiera con mediano desahogo.

En un punto estuvieron de acuerdo desde luego todos los señores diputados que terciaron en este debate, y pertenecientes a diversos partidos—el señor Medina Neira y el señor Sierra, el señor Urzúa Jaramillo, los señores O'Ryan, Pradenas Muñoz y Navarrete,—a saber: en que, como lo dijimos nosotros ayer, la solución, todo lo feliz que se podía esperar, es una solución transitoria, que no releva a los Poderes Públicos de la obligación de encarar el problema integral y permanente del carbón.

La defensa de la industria carbonera, amenazada en sus actividades productoras—como cantidad y como regularidad—por la restricción de la demanda, a causa del constante arribo a nuestras costas, de cargamentos de carbón extranjero y de petróleo, no sujetos a gravamen alguno en las aduanas: he ahí lo que a una han proclamado, como una necesidad de la economía nacional, en su vasta trascendencia, los diputados que comentaron, para aplaudirla, la forma cómo se ha puesto término a las dificultades de orden industrial y social que se presentaban. Hubo algunos que, con ese motivo, manifestaron opiniones en el sentido de una mayor o menor intervención del Estado en la gestión interna de las minas; pero ninguno hubo que desconociera la importancia que, para todos los intereses, así de los capitalistas como de los obreros, comporta la implantación de una política carbonera, en grande, con miras de previsión, de regulación y fomento, por medio de una legislación adecuada, del funcionamiento y desarrollo de esta industria.

Entretanto, el hecho es que, a causa de la falta de todo control gubernativo, han sido desordenados los precios, y el consumo de carbón nacional siempre muy inferior al que pudo y puede ser, dentro de las diversas actividades industriales, mineras y salitreras del país.

A impedir la prolongación de una situación semejante, doblemente contraria al interés nacional, mediante una apropiada acción legislativa y otras medidas reglamentarias que provean a la regularización de los precios y a la reconquista de los mercados de consumo, han de tender las iniciativas que proponga la Comisión nombrada por el Gobierno.

Alquileres

Los propietarios no pagan comisión

DELICIAS, espléndida situación. Casa en bajos. Consta de: salón, escritorio, comedor, ocho dormitorios, baño, cocina, hall, galería, dos patios y numerosas dependencias. Recién pintada, decorada y empapelada. Canon: $ 1,300.

SAN ANTONIO.— Bajos, recién pintada, empapelada y con parquet, 2 salones a la calle, gran hall, escritorio, hall, comedor, repostero, hall, pieza toilette, dos piezas servicio, W. C., cocina, escala servicio y despensa, 3.er piso: dos dormitorios grandes a la calle, baño anexo, 7 dormitorios más y otro baño. **Canon: $ 1,300.**

PARQUE FORESTAL.— Altos y bajos.— 9 dependencias fuera de servicio, 2 halls, garage. **Canon: $ 1,250.**

Carlos Ossandón B.

168 — BANDERA — 168

Horas de oficina: de 9 A. M. a 12 M. y de 2 a 5 P. M.

LA SITUACION FINANCIERA DE LAS MUNICIPALIDADES

Ha solido anunciarse la intención de insertar, para tal o cual semana, en la tabla de despacho preferente de la Cámara de Diputados, los proyectos que tienden a suministrar a las Municipalidades siquiera parte de los recursos que les han sido sistemáticamente cercenados por obra de leyes especiales. Pero en realidad ello no ha pasado de meras intenciones, y nada se ha hecho de positivo para restablecer un orden legal financiero y que es el verdaderamente normal: aquel dentro del cual las Municipalidades dispongan, como entidades autónomas, de las rentas que les son constitucionalmente asignadas, y no se vean, en el manejo de éstas, obligadas a aplicaciones cuantiosas que consumen apreciable parte de ellas e impiden la atención de los servicios de más premiosa necesidad.

Ya lo hemos dicho en muchas ocasiones, al tomar la defensa, a la vez, de las corporaciones municipales, despojadas de lo que en rigor les pertenece, y de la buena doctrina en este importante punto de Derecho Público: sin la libertad, — sujeta a ulterior control legal, por supuesto, — de administrar e invertir sus rentas con arreglo a su propio presupuesto, esbozado naturalmente en atención a las necesidades posibles del año, las Municipalidades no pueden en verdad ser consideradas autónomas; es una ilusión y un engaño la Comuna Autónoma, si las comunas viven sumidas en lo que en otras ocasiones hemos llamado la esclavitud financiera.

Por desgracia, se ha hecho ya costumbre, — viciosa costumbre, —en el acto de dictar leyes orgánicas de otros servicios, disponer de parte considerable de los recursos municipales, dificultando así la administración comunal, e introduciendo en los cuadros de entradas y gastos, perturbaciones enojosas.

¿Por qué, por ejemplo, ha de ser de cargo de las Municipalidades el pago de los honorarios que cobren los peritos nombrados por los jueces del crimen? ¿Qué atingencia tiene la administración de la justicia penal con las Municipalidades para que se grave a éstas con tal responsabilidad, que en algunas ciudades y en algunos casos, se traduce en desembolsos de muchos miles de pesos?

¿Cómo ha de ser racional y conforme con los principios de la buena administración financiera y con el espíritu de la libertad comunal, que, antes de ingresar a las arcas municipales, sus rentas se hallen ya forzosamente predestinadas a fines no principalmente municipales?

La ley de caminos, la ley de instrucción primaria obligatoria, la ley de sanidad, unas cuantas leyes más, han dispuesto de un tanto por ciento de los presupuestos municipales o del rendimiento de un determinado impuesto, dejando sólo el **resto**, por así decirlo, a la libre disposición de las Corporaciones; las que aparecen percibiendo entradas mucho mayores que las que en realidad manejan, y en déficit de cumplir obligaciones edilicias para las cuales no les alcanzan sus recursos efectivos.

La normalización de esta situación, que afecta de un modo general a todos los Municipios y en particular a los de las ciudades más importantes, ha sido estudiada y más tarde considerada en proyectos de ley que penden de la consideración de la Cámara de Diputados.

En espera de su aprobación, las administraciones comunales languidecen, y forzadas a hacer economías, han tenido que suprimir servicios de real utilidad.

No es el menor de los males que en esta situación se han originado, la supresión de la subvención con que las Municipalidades proveían a la existencia del Consejo de Gobierno Local. Esta institución, cuya labor de desinteresada y reconocida pública utilidad, no es menester alabar, tendrá acaso que ponerse en receso; y aquellas Corporaciones quedarán privadas, al menos temporalmente, de un ilustrado y prestigioso auxiliar a cuyo imparcial dictamen se habían habituado a ajustar sus actos, a lo largo de siete años de no interrumpido trabajo.

LABORATORIO CLINICO
— DEL —
Dr. Leonidas Corona T.
SANTIAGO
Delicias 868. — Teléfono 2483
Reacción Wassermann. Sección de Química. Sección de Bacteriología.
AUTOVACUNAS

A NUESTRAS MUJERES...

por MARTA VERGARA.

¡Feminismo! Nunca oídos de hombre escucharon sin hondo horror esa palabra. Para unos evocaba la lenta evaporización de todo aquello que en la mujer fué poesía, para otros una ridícula parodia del hombre que quiso ser igual a Dios...

Yo la escucho siempre con respeto, la oigo resonar como el significado de otra palabra que en sí sola es infinita encerrando en ella el mundo entero y que de poseerla todos seríamos buenos o al menos mejores... Conciencia.

El feminismo es en la mujer conciencia de su dignidad, de su misión, de sus deberes y de sus derechos.

Y la primera mujer que en su cerebro concibió ideas de reformas tal vez tuvo el resplandor de lo perfecto.

Miró, y en transfiguración de apóstol paseó sus ojos por el grupo de todas sus hermanas.

Eran las elegidas madres de los hombres, y eran tres veces madre. Sus hijos iban a ellas y oían de sus labios la verdad y el amor. No contentas con darle la vida cultivaron su espíritu, para irradiar en el de sus retoños, y fueron sabias, puras y amorosas porque comprendieron la dignidad de ser madre...

Seguían aquellas sobre las que nunca se fijaron con ternura ojos de hombre ninguno. Pero ¡milagro de los vastos horizontes! no eran agriadas ni empequeñecidas. Unas trocaron la humana necesidad de tibieza en ardor de saber y fueron tras las Universidades, y la cortante y áspera soledad de los desheredados del amor las hizo fuertes y heroicas. Las demás, fueron dulzura para los hijos de los otros, para los débiles, para los pobres. Tenían conciencia del dolor...

Y a la distancia surgían mujeres que sin mirar atrás, fijos los ojos en el porvenir, seguían un gran ideal, yendo a ocupar el sitio de los privilegiados, de los genios, reinvindicando los derechos a la inmortalidad.

¿Esto se ha cumplido? En muy pequeña parte. Hay madres de pequeñuelos, poseídas del vértigo del lujo y del placer. Existe la solterona ignorante y murmuradora.

Y finalmente existe esa horrible necesidad de luchar por la vida que hace a la madre abandonar a su hijo para ir a una oficina; que obliga a la muchacha de carácter tímido, nacida para ser apoyada, a sostener luchas titánicas, siguiendo una carrera que no es para ella por sostener una familia.

Comprendiendo la mujer que quieras o no quieras tiene que hacer en muy frecuentes ocasiones papel de varón, pide se le den los mismos campos y los mismos derechos, y este lógico razonar es considerado absurdo.

Todos estos cuadros prueban que no son las mujeres las que van invirtiendo las leyes de la Naturaleza, sino las aberraciones de la Naturaleza y las exigencias de la vida, quienes van invirtiendo a las mujeres.

Y como la realidad es ésta, hay la necesidad imperiosa de que la mujer se una, se cultive y se apreste para luchar por mejorar su situación.

Otros países así lo han comprendido. Hace poco llegó al Consejo Nacional de Mujeres una nota de la sociedad denominada Asociación Femenina de las Mujeres Cubanas, en la que pedían una delegada a un próximo Congreso que se efectuaba en La Habana y expresaba que dicha asociación era integrada por 8,000 mujeres. Tal vez la vecindad de los Estados Unidos.

Tal como está constituída la sociedad, la mujer lleva hoy en todo y por todo la peor parte, y aún hay ocasiones en que está empujada a causarse su propio mal. Si ha sido educada para adorno, y de la noche a la mañana no tiene apoyo ni dinero, no es raro que busque el camino más fácil.

Y si creyera poder domar la vida no cometería esa otra inmoralidad de casarse por casarse, no caería en el ridículo papel de falsearse haciendo la niña modelo, para decidir al novio o pretendiente. En una palabra, no se dedicaría a la caza del marido. Tendría más dignidad y orgullo de su valer.

Al nacer una niña siempre es en la madre un momento de tristeza. Es un punto de interrogación en el porvenir. ¿Cuál será su suerte? ¿de quién dependerá? ¿quién la dañará? Y reza, reza por su suerte.

Ahora no es el momento de rezar, es el de obrar, porque si bien es cierto que la vida se suele reir de los destinos mejor preparados, ya que somos un juguete de las circunstancias, también es cierto que hay diferentes maneras de reaccionar.

Hagamos porque se enjuten los ojos de las madres y no lloren nuestras vidas, trabajemos por endulzar todo aquello que fué dolor en la mujer.

M. V.

EMPRESTITOS MUNICIPALES

por MARCIAL MARTINEZ DE F.

Implantado en Chile, pueblo de tradiciones centralistas y desigual en sus niveles de cultura cívica, el régimen democrático, progresista y liberal de la Comuna Autónoma, hemos debido afrontar las inevitables dificultades de adaptación o del trasplante, pues fuimos imitadores de países en que la autonomía local se remonta a los orígenes de su historia política.

Entre los escollos del régimen autónomo, no son de menor importancia los que levanta el afán irreflexivo de innovaciones que induce a algunos ediles a emprender obras prematuras y desproporcionadas con relación a las rentas normales del Municipio y hacederas tan sólo mediante la contratación de empréstitos cuyo servicio puede comprometer el porvenir financiero de la Comuna.

A tal circunstancia se deben, sin duda alguna, las precauciones o cortapisas adoptadas por la ley en materia de emisiones y empréstitos municipales, los que somete a la aprobación de ambas Cámaras o del Senado, según los casos, y se comprende, sin mayor esfuerzo que esta intervención del Parlamento no sea un simple trámite o solemnidad reglamentaria de fácil despacho, como los permisos para la conservación de bienes raíces u otros semejantes que afectan sólo excepcionalmente el interés colectivo.

Implica, por el contrario, dicha ingerencia de los Cuerpos Legisladores, una madura deliberación y un estudio prolijo de todos los antecedentes del caso: presupuestos de las obras, capacidad administratoria y solvencia del Municipio, probable rendimiento de aquéllas, etc.

Justifican estas observaciones, recientes polémicas de prensa a propósito de casos concretos de empréstitos municipales, en los cuales no es nuestra intención ocuparnos, pero que revelan hasta dónde sería aventurado que el Senado les diera su aprobación sin ese reposado estudio previo cuya necesidad venimos encareciendo.

Por último, es de notar la gravedad especial que revisten los proyectos destinados a obras locales de trascendencia cuando la forman municipales que, aún cuando tuvieran prestigio, se encuentran en las postrimerías de sus funciones, y no pueden saber si su mismo personal será o no el encargado de terminar las obras que emprendan y vigilar su funcionamiento inicial una vez puestas en servicio.

Numerosas son en el país las obras municipales que se han visto paralizadas en los cimientos o cuya edificación ha demorado muchos años. Las pérdidas y los quebrantos en tales circunstancias son incontables. Estas incertidumbres pueden conducir derechamente a la ruina y liquidación de los bienes comunales. Toda precaución para cautelar los intereses locales será justificada. Nadie tiene derecho a contraer compromisos de corazón ligero en nombre de la comunidad cuando se vislumbra el peligro de hacerle un presente griego en vez de un beneficio.

Por felicidad, la ley de 1914 ha opuesto el alto criterio del Senado a las impremeditaciones edilicias en materia de empréstitos. Sabia reforma es la de que fué objeto la Ley Orgánica de Municipalidades en orden a estas delicadas y complejas operaciones de carácter y trascendencia financieros, ajenas muchas veces a la competencia y responsabilidad de quienes las acuerdan.

M. A. M. de F.

QUININA EN FORMA SUPERIOR
NO AFECTA LA CABEZA

Por motivo de su efecto tónico y laxante, el **LAXATIVO BROMO QUININA** es superior a la Quinina ordinaria. **No produce nerviosidad ni malestar en la cabeza. Téngase en cuenta que sólo hay un "Bromo Quinina". La firma de E. W. GROVE** en cada cajita.

Instituto San Martín
SAN MARTIN 64. — TELEFONO
INGLES 213

Internos, medio-pupilos y externos. Humanidades, preparatorias y kindergarten. Profesores de Estado. Exámenes válidos en el establecimiento. Profesorado, señores Ernesto Melo Aguirre, Agustín Rivera, Aliro Aceval, L. Sazié, Esteban Mora, J. Cuadra Gormaz, Filidor Herrera Lagos, M. Fuentes, R. Barría Oyarzún, etc. Pídanse prospectos. Matrícula abierta. Clases funcionando. 21-A

Semillas
DE TREBOL.
DE ALFALFA
DE TRIGO.
DE AVENA.
DE CEBADA.
Ofrecen:
Williamson y Cía
Bandera esq. Catedral

NO ESPERE A QUE SUS TERNEROS ENFERMEN DE
MANCHA
(CARBUÑCLO SINTOMATICO)
Y EMPLEE PARA PREVENIRLA LA
Agresina Nitta
PREPARADA POR EL
Instituto Biológico de la Sociedad Nacional de Agricultura
SAN FRANCISCO 2291 :-: TELEF. 58, SAN MIGUEL

En Teno 600 cuadras
BIEN REGADAS. FUNDO ESPLENDIDO
Muy buenas casas y edificios. Suelos superiores.
PRECIO: $ 1.300,000

En Curicó - 450 cuadras
Bien regadas. Buenos suelos. Casas y edificios
Vendo a puertas cerradas
EN $ 600,000. FACIL PAGO
ALEJANDRO GREENE CRUZAT
Sección Fundos
Alejandro Greene Valverde
TEATINOS 86. — CASILLA 3722

CASA PARA DOCTOR
Compramos inmediatamente
Situada entre Riquelme y Cerro
Carmen y Ejército, 1.as cuadras por Alameda
De valor hasta de $ 300,000

En San Diego o San Pablo
COMPRAMOS PROPIEDAD DE RENTA
De valor hasta de $ 500,000
ALEJANDRO GREENE CRUZAT
Sección Propiedades Urbanas
Oscar Greene Valverde y Jorge Guzmán Palacios
Teatinos 86 - Casilla 3722

VALE LA PENA QUE UD. LEA EL
Libro de Lectura
PARA LA
ENSEÑANZA COMERCIAL E INDUSTRIAL
POR
BALTRA Y MUÑOZ
En venta en las buenas Librerías.
Precio: $ 3.50
Pedidos de provincias:
A LIBRERIA "MINERVA"

MIDI
EL MEJOR HOTEL
Debido a su situación central y a su buena atención de su propio dueño, el que lo hace especial para familias.
Buenos departamentos con baño. Cocina de primer orden.
Se reciben pensionistas a precios convenientes.
PUENTE 731.— CAS 1199.— TELEFONO 3

Soc. Anón. Com. Braun y Blanchard
VAPORES.— SERVICIO DE PASAJEROS
PROXIMAS SALIDAS:
"VALPARAISO" para CALLAO, el 26 de ABRIL
Ex-"TENNYSON"
Con escalas en COQUIMBO, ANTOFAGASTA, MEJILLONES, IQUIQUE, ARICA, ILO, MOLLENDO y CALLAO.— **TARIFAS ESPECIALES.**
"CHILOE" para IQUIQUE, el 16 de ABRIL
Con escalas en COQUIMBO, HUASCO, ANTOFAGASTA, MEJILLONES, TOCOPILLA, IQUIQUE.
Tarifas de Pasajes Reducidas
SIRVANSE CONSULTARLAS
Espléndidas comodidades para pasajeros de **PRIMERA, SEGUNDA y TERCERA** clases. Cocina excelente y servicio de primer orden. Para informes dirigirse a los Armadores:

AGENCIA EN SANTIAGO
Augnier, Benavides y Cía.
BANDERA 180

CALLE BLANCO 957
Casilla 1000. — Teléfono Inglés 1047
Teléfono Nacional 261

¡¡AUMENTA DIA A DIA!!
el prestigio y aceptación que dispensan a nuestros
SOMBREROS DE PAÑO
nuestra clientela y el público en general, debido a que cuidamos de ofrecer únicamente artículos de moda y en calidades insuperables a precios sumamente ventajosos.
Fábrica Nacional de Gorras y Sombreros-Delicias 2636
FRENTE A LIBERTAD
Sucursales:
SOMBRERERIAS ROSENBLITT

Puente 616
CASI ESQ. STO. DOMINGO

San Diego 1140
PASADO AV. MATTA

Delicias 2818
ENTRE BASCUÑAN Y SAN ALFONSO

San Diego 2007
AL LLEGAR A FRANKLIN

NAHUM ROSENBLITT.

Notas Políticas y Parlamentarias

LOS COMITEES ELECTORALES ALIANCISTAS ALCANZARON A UBICAR AYER 17 CANDIDATURAS A DIPUTADOS LIBERALES DEMOCRATICAS Y 16 DEMOCRATAS

Se reunirán el Miércoles próximo, esperando concluir ese día las distribuciones y ubicaciones

Mañana se efectuará la conferencia de la Junta Central Radical con las delegaciones de las asambleas provinciales, para estudiar el problema electoral del Partido

EL LUNES CELEBRARA SESION ORDINARIA LA JUNTA EJECUTIVA LIBERAL UNIONISTA

La Junta Ejecutiva Conservadora se ocupará en su sesión del Martes próimo de las reformas doctrinarias propiciadas por el Partido Radical

PACTOS ELECTORALES ALIANCISTAS

Los comitées de los Partidos Aliancistas que estudian pactos electorales para 1924, estuvieron reunidos en la mañana de ayer y se ocuparon de hacer una revisión a la distribución y ubicaciones generales de candidaturas a diputados, que se habían considerado en las anteriores reuniones.

Según se nos informó, habrían quedado distribuídas y asignadas 17 candidaturas para el Partido Liberal Democrático y 16 para el Demócrata. Como lo informamos en anterior información, el primero aspira a llevar 18 candidatos y el segundo 20.

Los comitées se reunirán el próximo Miércoles, a las 5.30 P. M., y esperarían dar término a esta reunión a la distribución general.

LA CONFERENCIA DE ASAMBLEAS RADICALES

Hoy deben llegar a Santiago las delegaciones que varias Asambleas Radicales de provincias, designaron en conformidad a una invitación de la Junta Central del Partido, para venir a esta capital y estudiar con dicho organismo político el problema electoral de 1924 y las aspiraciones de esas Asambleas a llevar candidatos a senadores propios.

Entre las delegaciones figuran las de Valdivia, Cautín, Malleco, Valparaíso, Concepción, etc., y Santiago.

La Junta Central Radical se reunirá mañana, a las 2.30 P. M., extraordinariamente, para oír a los delegados de las Asambleas mencionadas y deliberar con ellos acerca de la situación electoral general y de los pactos que con los otros Partidos de la Alianza ha estado tramitando en Santiago la Dirección del Partido.

JUNTA EJECUTIVA LIBERAL UNIONISTA

La Junta Ejecutiva Liberal Unionista se reunirá el Lunes próximo, a las 6 P. M., en su local del Club del Partido, Catedral esquina de Teatinos.

LAS REFORMAS DOCTRINARIAS DEL PARTIDO RADICAL

Se nos informa que en la sesión que la Junta Ejecutiva Conservadora celebrará el Martes próximo, se estudiarán los acuerdos adoptados por la Junta Central Radical, en orden a obtener la dictación de leyes de reformas doctrinarias constitucionales, cuya principal es la separación de la Iglesia y del Estado.

Existirían en las filas del Partido Conservador, con motivo de los propósitos del Partido Radical dos corrientes de opinión. Una que sería partidaria de oponer viva resistencia a las reformas, especialmente al proyecto separatista y estaría formada por los elementos tradicionalistas, y la otra, encabezada por la juventud, que estimaría necesarias algunas de dichas reformas y conveniente afrontar desde luego, la solución de los problemas doctrinarios, principalmente el que se refiere a la separación de la Iglesia y del Estado.

No Sufráis Más!

Si padece usted de alguna enfermedad de la piel, podrá conseguir alivio instantáneo con la preparación, Lavol.

Aplíquesela esta misma noche al acostarse. Observe cómo le proporciona inmediato alivio del escozor más ardiente y del dolor. Luego al levantarse por la mañana, observe la mejoría casi increíble que ha habido en el estado de su piel.

Aplique esta loción penetrante a un barrillo, postilla, costra o erupción enconada. A una llaga abierta, y al excema en cualquiera de sus formas. Le dará a usted un alivio instantáneo. Penetrará a los poros, bañará los tejidos inflamados con sus aceites sanativos y exterminará todos los gérmenes de la enfermedad.

No deje usted de someter a prueba esta maravillosa preparación para el hogar, hoy mismo.

Se vende en todas las Farmacias. Fabricantes: D. D. D. Co., Chicago, U. S. A., Agente.

PABLO A. BAUER & Co.
CALLE BLANCO 1171,
VALPARAISO

Compañía de Tranvías, Luz y Fuerza Eléctrica
DE VALDIVIA
(SOCIEDAD ANONIMA)
Capital Social: $ 5.000,000
DIVIDIDO EN 250,000 ACCIONES DE $ 20 CADA UNA
DIRECTORIO:
Presidente, Sr. Carlos Werner
Vice, Ingeniero Sr. Horacio Valdés
Directores señores:
William E. Wotherspoon
Manuel Ossa Sainte Marie
Francisco Bulnes Correa
Adolfo Oettinger
Pablo Hoffman
Federico Roddoehl
Director Gerente: Ingeniero señor Rafael Torreblanca
Notaria: Manuel Gaete Fagalde
Banco: Banco de Chile
GERENCIA: GALERIA ALESSANDRI 30
CASILLA 3031 — SANTIAGO

DON JUAN B. MARTINEZ

Ayer ha dejado de existir después de larga y penosa enfermedad, este laborioso y distinguido miembro de la sociabilidad obrera y del Partido Demócrata de nuestra capital.

El señor Martínez nació en Valparaíso el año 1870, donde perteneció a las instituciones: Hojalateros y Gásfiters, Asociación de Artesanos, Filarmónica de Obreros, Artes Mecánicas, y fué delegado ante la Liga de las Sociedades Obreras de ese puerto, a cuyas instituciones les prestó una cooperación valiosísima desde los puestos de presidente, tesorero, secretario y director, en diversos períodos sociales.

En Santiago, donde residía desde el año 1900, ha formado parte en las respetables corporaciones: Manuel Rodríguez, Hojalateros y Gásfiters, Mutual de Comerciantes, Centro de Alumnos y ex-Alumnos Exequiel Vilches, Club Ciclista República, Sociedad Adelanto Local de la Población El Cármen. En estas instituciones ha ocupado los cargos de presidente, secretario, tesorero, delegado al Congreso Social, director, miembro de diversas comisiones, mereciendo por su ardua y tesonera labor, en algunos de ellas, el título honorífico de "Miembro honorario".

En política fué siempre un soldado fiel, leal y disciplinado del Partido Demócrata, llegando por sus méritos a ser elegido regidor municipal, y diputado al Congreso Nacional por la capital. En el cargo de municipal ocupó la tercera Alcaldía, desempeñando ese laborioso cargo con tino y honradéz, favoreciendo con su labor los barrios populares, el pequeño comerciante e industrial. Como diputado fué un representante de acción efectiva y fecunda para las clases trabajadoras del país.

Como obrero, cursó estudios especiales en la Escuela Nocturna de la Sociedad Fomento Fabril, donde adquirió conocimientos que le dieron renombre en sus labores, tanto por su competencia, como por su seriedad y rectitud de procedimientos.

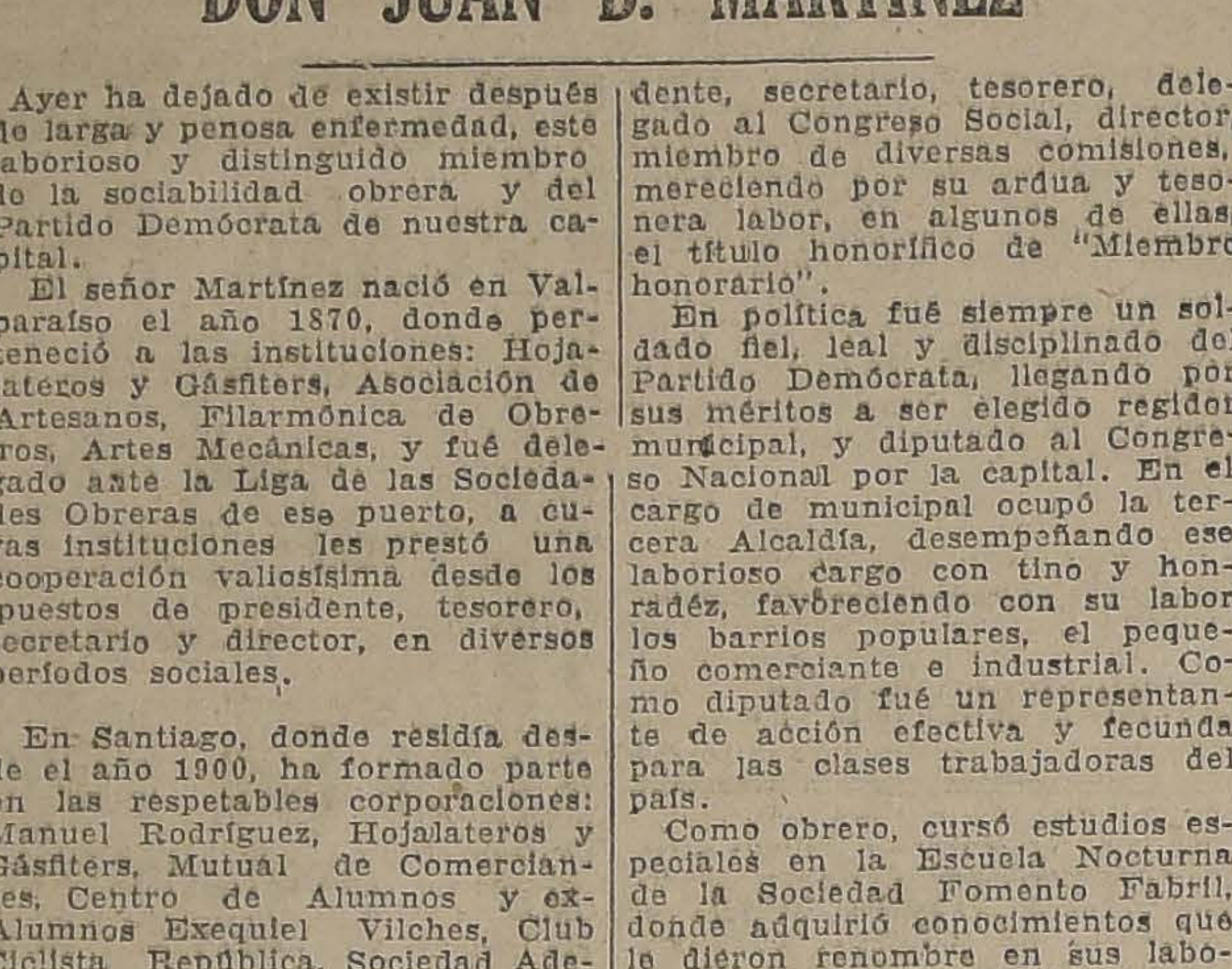

PATRONATO DEL ESTADO

La Asamblea de Propaganda Conservadora de Santiago, en su sesión de antenoche, adoptó el siguiente acuerdo:

"La Asamblea de Propaganda Conservadora, teniendo presente:

Que el mensaje de reforma constitucional que se anuncia, sobre separación de la Iglesia del Estado, significa la persecución religiosa; y

Que el Partido Conservador, en su programa político, mantiene la afirmación del principio espiritual del orden social cristiano, acuerda:

1.o Defender con toda energía las doctrinas, derechos, libertad e independencia de la Iglesia Católica, Apostólica Romana;

2.o Trabajar por la extinción del Patronato del Estado por ser esta institución un medio de oprimir a la Religión Católica".

PENSION PARA LA FAMILIA DE UN MAGISTRADO

El diputado por Los Andes, don Tito V. Lizoni, ha presentado a la Cámara el siguiente proyecto de ley:

"El ex-presidente de la Corte Suprema de Justicia, don Carlos Varas, ha fallecido, no dejando a su familia otros bienes que un nombre inmaculado.

"Cuarenta y cinco años de su existencia fueron consagrados por entero al servicio del país.

"Ingresó a la magistratura judicial en 1878, como juez suplente de Quillota, y, en un lapso de tiempo relativamente corto, ocupó los cargos de relator de la Corte Suprema, juez del crimen de Santiago, fiscal de la Corte de Cuentas, presidente de la misma y Ministro y presidente del más alto Tribunal de la República.

"Heredero de las tradiciones de probidad, competencia y consagración asidua al trabajo de su ilustre padre, el eminente estadista don Antonio Varas, don Carlos cumplió siempre los deberes que le imponían las funciones de cargos tan delicados, con ese rigorismo espartano, que ha sido la característica de su raza y que dió tanto renombre al país en época ya remota.

"La entereza de su carácter, su respeto a la ley y a la opinión pública, fueron sometidos, en más de una ocasión, a dura prueba. En 1882, cuando desempeñaba el cargo de juez del crimen de Santiago, muchos de sus fallos fueron a herir profundamente los intereses políticos dominantes, los mismos que patrocinaban las autoridades superiores.

La muerte ha venido a sorprenderle, no obstante de estar ya jubilado, cuando aún tenía muchos expedientes para fallar sobre su mesa de trabajo.

"Tanta consagración al bien público debió traer, como consecuencia, el olvido, o, cuando menos, el descuido de sus intereses privados.

En todos los casos como éste, la Nación, sin demora, debe acudir en auxilio de la familia de servidores tan distinguidos y abnegados.

"En virtud de estas consideraciones, propongo a la Honorable Cámara el siguiente proyecto de ley:

Artículo único: Concédese a las señoritas Elena, María, Josefina y Raquel Varas y Olea, hijas solteras del ex-presidente de la Corte Suprema de Justicia, don Carlos Varas, una pensión vitalicia de ocho mil pesos anuales, de que gozarán con arreglo a la ley de montepío militar.

"Esta pensión se rebajará en dos mil pesos por cada agraciada que fallezca".

SIR WALTER
1.20
CIGARETTES

RECONSTRUCCION DE PUENTES

La Comisión de Hacienda de la Cámara se reunió ayer, a las 3.30 P. M., y se ocupó de estudiar el Mensaje del Ejecutivo que solicita autorización legislativa para levantar un empréstito interno que produzca hasta 10 millones de pesos, con el objeto de proceder a la construcción y reparación de puentes.

La Comisión acordó informar el proyecto con diversas modificaciones.

CENTRO LIBERAL ALIANCISTA

(Versión oficial)

Anoche celebró sesión ordinaria esta institución política, presidida por don Osvaldo Fuenzalida Correa, actuando de secretarios los señores Julio Fallet y Angel Cruchaga S. M., con numerosa asistencia de socios.

Fué leída y aprobada el acta de la sesión anterior.

Por unanimidad se aprobaron las solicitudes de admisión de los señores Carlos Verdugo Dublé y Guillermo Donoso Amengual.

Prestó la promesa de estilo, quedando incorporado al Centro el señor Juan Zamorano Labbé.

A continuación se siguió un largo debate relacionado con el proyecto de separación de la Iglesia y del Estado. Terciaron en este debate los señores Guillermo Canales, Jorge Labarca, Osvaldo Fuenzalida, Angel Cruchaga, Julio Fallet, Juan Zamorano Labbé y varios otros, quedando para ser discutido en la próxima sesión por lo avanzado de la hora, el siguiente voto propuesto por el señor Jorge Labarca:

"El Centro Liberal Aliancista manifiesta su entusiasta adhesión al proyecto sobre separación de la Iglesia y del Estado, que hace viable la realización de la declaración 1.a del título 3.o del programa del Partido Liberal, y acuerda comisionar a su presidente para que consiga de un miembro del Partido, una conferencia sobre la materia".

Habiendo llegado la hora se levantó la sesión a las 12 M.

CONVENCION RADICAL PROVINCIAL DE VALPARAISO

El Domingo pasado tuvo lugar en el vecino puerto, la anunciada Convención Provincial del Partido Radical, que en cumplimiento de una circular de la Junta Central, debían de elegir cinco personas, para que el Domingo 15 del actual, se trasladaran a Santiago, a fin de arreglar la cuestión senatorial.

En el momento de abrirse la sesión, se encontraban presentes los siguientes convencionales:

De Valparaíso, los señores: Luperció Arancibia, Alejandro Quezada, Agustín Dante Grancelli, Alejandro Tinsli y Luis A. Herrera.

Por Viña del Mar, señores: Carlos Altamirano, Carlos Jara, Ramón Marambio, Armelín del Canto y Emilio Mena.

Por Quilpué, señores: Vicente Galea, Luis Mayorga y Ramón Caballero.

Por Limache, señores: Samuel Anríquez y Armando Corbalán.

Por Quillota, señores: Silvio Ferretti y Carlos Siggelkow.

Por Villa Alemana, señores: Alejandro Voltnickt.

Por Calera, señores: Juan Eliseo López, Raimundo Brito y Carlos Pizarro.

La Mesa Directiva quedó compuesta en la forma siguiente:

Presidente, señor Alejandro Quezada.

Vice, señor Carlos Altamirano.

Secretario, señor Raimundo Brito.

Después de un breve debate, en que se acordó dar amplios poderes a los delegados, se procedió a designarlos, resultando elegidos los siguientes:

Alejandro Quezada, Agustín Grancelli, Juan Eliseo López, Carlos Altamirano y Silvio Ferretti, los que llegarán mañana a ésta, para concurrir a las 2 P. M., a la reunión ante la Junta Central.

EL VICE-PRESIDENTE DEL PARTIDO RADICAL, DON NICANOR SILVA, DECLINA EL OFRECIMIENTO DE LA CANDIDATURA SENATORIAL POR TALCA

Ayer recibimos de nuestro corresponsal en Talca, la siguiente información telegráfica:

"Talca.—"La Nación".—La mesa directiva de la Asamblea Radical de Talca se reunió días atrás con el objeto de cambiar ideas acerca de los acuerdos de los comitées electorales aliancistas, que dejan sin candidato a senador radical a esta provincia y acordó dirigirse al doctor don Juan Manuel Salamanca, distinguido miembro del radicalismo talquino, encomendándole la misión de ofrecer la candidatura senatorial al ex-presidente de la Asamblea y actual vice-presidente del Partido, don Nicanor Silva.

"El doctor Salamanca cumplió esta honrosa misión y recibió del señor Silva la siguiente respuesta:

"La Obra, Abril de 1923.—Señor don Juan M. Salamanca.— Mi distinguido amigo: Conforme a su recomendación, procedo a contestar inmediatamente su carta que me llegó en el correo de anoche, conjuntamente con la nota dirigida por usted a la mesa directiva de la Asamblea Radical de Talca, pidiéndole ofrecerme la candidatura de una de las senadurías vacantes para el caso, según usted expresa, de adjudicarse al Partido Radical.

"Antes de todo, doy a usted y a la mesa directiva de la Asamblea mis sinceros agradecimientos por ese ofrecimiento y por los honrosos conceptos con que lo acompañan y paso a exponerle las razones de mi determinación de no aceptarlo.

"Sabe usted y lo sabe la Asamblea toda, que a raíz de las elecciones del año 21, en la última sesión que me tocó presidir, anuncié mi resolución de alejarme de las luchas activas de la política, fundado en el derecho que creía tener para optar a un breve descanso, después de tantos años de trabajo. En aquella ocasión, manifesté que me alejaba con la satisfacción de entregar al Partido con dos representantes en la Cámara de Diputados, con derechos indiscutibles, a una senaduría en la futura elección.

"Me impulsaba también a alejarme de las luchas activas la necesidad que tenía de tranquilidad personal para dedicarme a mis asuntos personales, bastante lesionados con los sacrificios que mi doctrinarismo me impuso en las últimas campañas electorales. Esta situación subsiste para mí y justificaría por sí sola mi resolución; pero, no sería verídico ni sincero, si no expusiera las verdaderas causas determinantes de ella.

"Considero que para pretender alcanzar un asiento en el Parlamento se requiere, como primera condición, tener un concepto cabal de los deberes y responsabilidades que pesan sobre un senador o sobre un diputado, deberes y responsabilidades que exigen conocimientos proporcionados a la importancia del cargo, o sea que, por la naturaleza de las funciones que le son propias y que imponen constante asistencia a las sesiones de la Cámara y labor también constante y positiva, especialmente en estos momentos que piden la solución de graves problemas sociales y económicos y acerca de los cuales no es lícito a los parlamentarios carecer de ideas y soluciones fijas.

"No reuno yo esos requisitos. No puedo mantener una asistencia continua, por impedírmelo mis negocios particulares, ni tengo la preparación que honradamente estimo indispensable. Tampoco quiero exponerme a que, ante una labor negativa y al buscarse, como es natural que ocurra, los móviles que me hubieran impulsado a aceptar aquel elevado cargo, pueda pensarse que estos móviles eran el resultado de una ambición injustificada o de una culpable vanidad y mucho menos atribuirse a un desmesurado deseo de buscar puestos públicos para satisfacer aspiraciones de amigos o parientes o aprovechar las influencias que proporciona en beneficio de propios negocios.

"Declino, pues, el honroso ofrecimiento y tanto a usted como a los miembros de la mesa directiva de la Asamblea, les reitero mis agradecimientos.

"Saludos afectuosos de su antiguo amigo.—(Firmado).— Nicanor Silva".

PARTIDO RADICAL

CENTRO DE PROPAGANDA RADICAL.— Para el Martes 17 a la hora de costumbre ha sido citado a sesión el Centro de Propaganda Radical de Santiago. En la hora de los incidentes se tratará del proyecto de separación de la Iglesia y el Estado recientemente recomendado por la Junta Central.

En la orden del día se tratará de las reformas del reglamento cuestión que debe ser resuelta en la misma sesión para que la elección de Directorio que se hará el Jueves sea hecha de acuerdo con las nuevas disposiciones.

PARTIDO DEMOCRATA

COMITE PRO - CANDIDATURA A MUNICIPAL DE DON EULOGIO MOLINA.— Mañana, Domingo, a las 3 de la tarde deberán reunirse los adherentes a esta candidatura, en San Diego N.o 224, local de "La Reforma", con el objeto de nombrar las comisiones para las conferencias rotativas de más importante actualidad social que deberán efectuarse próximamente en las diferentes comunas de la capital.

También se repartirán tarjetas para aquellos adherentes que deseen hacer firmar a los simpatizantes que han prometido adherirse a esta candidatura.

Se hará reparto de los 20,000 volantes que han llegado a la Mesa, con el fin de que sean profusamente distribuídos por los adherentes, en los diferentes Centros y comunas.

Se tomarán acuerdos respecto a la situación política de esta candidatura y la forma de trabajos para su mejor éxito.

CENTRO DEMOCRATA "EL ESFUERZO".— Se ha citado a sesión para hoy, y se encarece la asistencia a los señores Leiton, Arévalo, Aguayo, Alvial, Guerra, Gutiérrez, Ojeda, Vargas Barrera, Cuadra, Núñez, Copia, Chacón, Toro y demás miembros de este Centro.

JIRA POSTERGADA.— La jira de propagan[illegible] organizada por el Centro Dem[illegible] de Santiago, ante los Centros [illegible] paraíso, se ha postergado, en atención al concurso que deberán aportar sus miembros en la elección municipal de mañana en Providencia, al candidato del Partido don Perfecto Robles.

CANDIDATURA A MUNICIPAL JULIO ABARCA M.— Como estaba anunciado últimamente se reunieron los adherentes de esta candidatura con el objeto de elegir el comité definitivo, que tendrá a su cargo los trabajos políticos de esta candidatura.

En medio de grandes aplausos fué elegido el siguiente Comité:

Presidente señor Luis Lacoste; vices-presidente, señores Juan Reyes y Clodomiro Pizarro; secretarios Ernesto Navarro, Gonzalo Rubio, Luis Weller; tesorero, Luis Abarca; directores, señores Francisco Figueroa, Vicente Bañados, Julio Becerra, Julio Gómez, Teófilo Ayala, Francisco Salazar, N. Hernández, Clodomiro Román, Luis Poblete, Fernando Rojas, Aníbal Díaz, José Martínez, Pedro Sepúlveda, N. Carvajal, Carlos González y Enrique Navarro.

Este Comité se reunirá el Domingo 15 del presente, a las 3 de la tarde en el local del Centro La Igualdad, Santa Rosa 289, con el objeto de nombrar las comisiones, y tomar los acuerdos que sean necesarios para el mejor éxito de esta candidatura.

COMUNA DE PROVIDENCIA.— Proclamación de la candidatura a municipal de don Perfecto Robles.— El Jueves pasado, en el local del Centro Demócrata de Providencia, se llevó a efecto la proclamación de la candidatura a municipal de don Perfecto Robles, ante numerosa concurrencia.

Además del candidato pudimos notar la asistencia de don Luis Torres Lucero, presidente de la Agrupación Departamental; del subdelegado de la comuna, don Juan A. Alvarado; del regidor demócrata, don Evaristo Villalobos, y de numerosos dirigentes de la Agrupación Seccional y de los centros comunales.

Abierta la asamblea, hizo la proclamación el señor José A. Troncoso, siguiéndole en el uso de la palabra don Oscar Cuadra, en representación del Centro de Providencia, don Luis Torres a nombre de la Agrupación Departamental, don José Cordero por el Centro El Porvenir, don José Salinas por El Faro de la Democracia, don Carlos Carvajal a nombre de numerosos amigos personales del candidato, y don Evaristo Villalobos.

Ofrecida la palabra al señor Robles, la numerosa asamblea le prodigó una cariñosa ovación tanto al ponerse de pie como al terminar su discurso. Cerró la sesión de proclamación don Ramón Gutiérrez.

Se nos encarga recomendar la asistencia de los ciudadanos que desempeñarán los cargos de vocales adjuntos, apoderados y apoderados generales y demás miembros de secretaría a las 8 de la mañana de mañana Domingo en Avenida Manuel Montt 38, a fin de recibir todos los elementos necesarios para la campaña y las últimas instrucciones que fueren pertinentes.

Hoy en la noche, a las 9 P. M., se reunirán por última vez el Comité y demás dirigentes de esta campaña complementaria.

GRUPO RENOVACION.— Se ha citado para hoy a los miembros de esta institución, en el local y hora de costumbre, pues se tratará sobre el viaje que se efectuará mañana a Puente Alto; plan de trabajos elaborado por la nueva secretaría general, y programa de la fiesta que se efectuará el Sábado 28 del presente en el local del Centro Antonio Poupin.

RENUNCIA.— Don Wenceslao Villar, candidato a municipal de un numeroso y prestigioso grupo de demócratas, envió ayer al presidente del Comité que preparaba sus trabajos para la lucha interna, la renuncia indeclinable de la candidatura, en la siguiente carta:

"Santiago, 13 de Abril de 1923.— Señor don Teodoberto Alvarez. — Presente.

Muy estimado amigo y correligionario: Cuando se ama sinceramente el ideal se debe abandonar toda situación personal, por halagüeña que ésta se presente, en obsequio a ese mismo ideal, si circunstancias especiales así lo aconsejan, debiendo en consecuencia, para el que así siente, primar el interés colectivo sobre todo interés particular o de círculo, comulgando en todas sus partes con este principio y velando por el progreso y prestigio del Grupo Doctrinario Independiente, que tan hermosas y levantadas batallas ha librado en favor de las más sanas doctrinas democráticas, he llegado a la conclusión que la mejor manera de solucionar las dificultades existentes, es dejando en entera libertad
a todos nuestros compañe
lo tanto, presento a es
renuncia indeclinable de
tura a municipal, con qu
rido honrarme inmerec
gunos buenos amigos, c
demócratas.
No dudo que mis co
brán de estimar del mism
ta situación y habrán d
en consecuencia.
Con el mayor afecto, m
atento amigo y corre
(Firmado): Wenceslao Vi

**ELECCION DE UN RE
PROVIDENCIA.** — En
siones se ha presentado
electoral una candidatura
con mejores méritos
han propiciado los dem
la comuna de Providencia
ción complementaria d
Domingo.
Don Perfecto Robles,
to a que nos referimos
dustrial laborioso, infatig
luchas por el bien públi
dos los actos de su vida
forjadas en las virtudes
trabajo, ha demostrado
rabilidad acrisolada a to
ba.
Se trata de uno de esos
res que se presentan en
da republicana, como
de una democracia bien
Nacido el señor Robles
modesta, se instruye so
para solo para la lucha
trabajo, y una vez qu
la primera manifestación
estar, se preocupa de c
espíritu y de alcanzar lo
difícil en la infancia; y
siente el desahogo a que
cho una economía sabia
ricia, piensa en que tiene
que cumplir y se incorp
instituciones obreras
funda escuelas nocturnas,
conferencias de instrucc
de higiene social; predi
fraternidad internacional
respeto mutuo bien
luego ingresa también a
políticas: se afilia en el
los hombres del trabajo
allí continúa desarrollando
gías y ofreciendo a l
ejemplos prácticos de
economías y moralidad,
el vicio, la subversión
dad.
Este es el hombre que
gos y admiradores presen
ñana al electorado de P
para que vele por los inte
les.
Tiene el señor Robles
y honorable competidor
servidor público don Car
Claro. Y, precisamente
cunstancia hace más
más noble esta lucha
Van a luchar mañana
bas dos hombres dignos
bles, donde no puede
ellos más diferencia que
ción social que, dentro de
democráticas, debe colocar
balanza en que sólo la
ner la simpatía person
las cualidades morales
contendores deben ser
distinción de clases, en
la paz social que todos
con profunda sinceridad
de la República.— J.
rranza.

MANIFESTACION AL MINISTRO DE TRIA

Como se había anunciado, ayer en la tarde se llevó a efecto la manifestación que el Centro La Avanzada Demócrata ofrecía al señor Ministro de Industria y Obras Públicas, don Vicente Adrián.

ASISTENTES A LA MANIFESTACION OFRECIDA AL MI DE INDUSTRIA, SEÑOR VICENTE ADRIAN

La manifestación se efectuó en una casa quinta ubicada en la calle Esperanza y de propiedad de la familia Osses.

Asistieron a ella los señores: Ministro de Industria y Obras Públicas, señor Vicente Adrián; el presidente del Centro la Avanzada Demócrata, señor Isidro Carvajal; el presidente de la Agrupación Demócrata de Santiago, señor Luis Torres Lucero; el secretario de la Agrupación, señor Pedro Cárdenas, y los señores Carlos Cifuentes, Alejandro Vega, Santiago C
Luis Ayala, Antonio 2.o C
Guillermo Sánchez, Bartolo C
Manuel Huerta, Urbano To
L. Palacios, Pedro Otárola
del Solar, Manuel Miranda
L. Molina y un repre
"La Nación".
Ofreció la manifestació
ñor Isidro Carvajal, con
festejado, señor Vicente A
Asimismo usaron de la
los señores Pedro Cár
Torres Lucero, Miguel L
otros.
Más o menos como a la
noche se retiraba el seño
tro de Industria, dándo
minada la manifestación.

CIGARRILLOS
GOLDEN LEAF
40 cts.
CON TABACO AMERICANO

MARYLAND IMPE
30 Centavos

LA FABRICA METROPOLITANA DE MUEBLE
ESPECIALISTA EN MUEBLES DE OFICINA
SE OFRECE AL COMERCIO Y A LOS PROFESIONALES
para la fabricación de cualquier tipo de mueble especial, ateniéndose a las indicaciones y med
que se le den. Solicite dibujos y cotizaciones sin compromiso
CLUB DE MUEBLES Y MAQUINAS DE ESCRIBIR AEG
QUEDAN POCOS NUMEROS
Cuota semanal: $ 20.-
48 Sorteos ante Notario Público
Valor de la mercadería que se compra: $ 980.-
EMBALAJE AL COSTO PARA PROVINCIAS
Solicite folletos explicativos a OFICINA DE VENTAS: Edificio Ariztía 5º piso - L. VILLALON, Casilla 2

VIDA SOCIAL

EN HONOR DE DON JOAQUIN S. DE ANCHORENA.—

El Consejo Directivo de la Sociedad Nacional de Agricultura ofreció ayer un banquete en el comedor Rojo del Club de la Unión en honor de don Joaquín S. de Anchorena, al que asistieron las siguientes personas:

Don Joaquín de Anchorena, don Eduardo Guzmán Guzmán, don Enrique Matte, don Arturo Alemparte, don Jaime Laneni, don Carlos Risopatrón, don Alberto Valdivieso M., don Ramón Cruz Montt, don Alberto Tagle, don José Antonio Lecaros, don Luis Correa, don José Letelier, don Máximo Valdés, don Guillermo Aguirre Luco, don Juan Rodríguez.

MANIFESTACION AL ALCALDE.

Circula la siguiente invitación: "Señor. . . . . .

Tenemos el agrado de invitar a usted a un almuerzo que se ofrecerá el Domingo 15 del corriente, a las 12 y media P. M., en el Club de la Unión, en honor del Primer Alcalde de Santiago, don Rogelio Ugarte.

Somos de Ud. sus Atos. y SS. SS. —**Agustín Edwards, Jorge Matte Gormaz, Roberto Sánchez G. de la H., Ricardo Lyon P., Emiliano Figueroa, Aníbal Rodríguez, Galvarino Gallardo Nieto, Recaredo Ossa C., Arturo Claro Prieto, Alberto Hurtado Concha, Julio Subercaseaux, Jorge Phillips, Guillermo Amunátegui. Francisco Rojas Huneeus, Daniel Vial Carvallo, Arturo Irarrázaval Correa, Alvaro Bessa, Arturo Calvo M."**

A ANTOFAGASTA.—

Hoy se dirige a Antofagasta don Osvaldo Pacheco a hacerse cargo del puesto de juez suplente del Primer Juzgado de esa ciudad.

EN LA EMBAJADA AMERICANA.—

A medio día de hoy ofrecerá un almuerzo en el Palacio de la Embajada, el Excmo. William Miller Collier.

EN HONOR DEL CANCILLER SEÑOR IZQUIERDO.—

El Encargado de Negocios de Polonia, ofrecerá el Lunes próximo un banquete al Canciller señor Izquierdo, en el comedor rojo del Club de la Unión.

A EUROPA.—

El Miércoles último se embarcaron a bordo del "Julio Cesare" con destino a Europa, don Arturo Cousiño Lyon, don Pedro N. Montenegro y señora Ana B. de Montenegro; la señora Loreto Cousiño de Lyon acompañada de sus hijas Isidora y Magdalena Lyon Cousiño y don Alfredo Bascuñán Cruz, y señora Delia Solar de Bascuñán.

EL BAILE DE ESTA NOCHE.—

Esta noche se efectuará el baile que don Joaquín S. de Anchorena y señora Enriqueta Salas de Anchorena, ofrecerán a nuestra sociedad, en su residencia de la calle Huérfanos esquina de Manuel Rodríguez.

Dr. OSCAR BEZANILLA
DENTISTA
Especialidad dentaduras artificiales y extracciones indoloras. Plaza Yungay. Libertad 666. Teléfono 40, Yungay.

EL MATRIMONIO DE HOY

SEÑORITA BEYL SLADYS MAC-NAMARA, CUYO MATRIMONIO CON EL SEÑOR DON VICTOR V. ROBLES SE EFECTUARA HOY EN PRIVADO

EN LOS SALONES DEL CLUB HIPICO

DIVERSOS GRUPOS DE ASISTENTES A LA FIESTA

La casa social del Club Hípico presentaba ayer tarde un magnífico golpe de vista luciendo un delicado arreglo de flores y luces que hacían resaltar más aún el soberbio artesonado de sus salones y galerías.

Los esposos Edwards Hurtado, recibían a sus relaciones en el gran salón Luis XV, en donde presentaba al señor Anchorena y a su distinguida esposa la señora Enriqueta Salas de Anchorena, pasando en seguida los asistentes al amplio y hermoso hall donde dos orquestas alternaban un variado programa.

Un exquisito buffet fué servido en el gran comedor. Presentaba este salón un elegante arreglo de plantas que combinaba admirablemente con la sobriedad de sus tallas y estilos.

Demás está decir que la señora María Hurtado de Edwards brindó a cada uno de sus invitados, delicadas atenciones.

MATRIMONIO.—

Hoy, a las 3.30 P. M., será bendecido en la Parroquia de San Saturnino, el matrimonio del señor Modesto Chatier S. con la señorita Ana Molina Avila.

—El Lunes próximo pasado contrajo matrimonio privadamente el señor Enrique von Schreiber F. con la señorita María Elena Burgos Campos.

—El próximo Sábado 21 de Abril, se efectuará privadamente en la Iglesia de San Vicente, a las 11 A. M., el matrimonio del señor Manuel Vial Echenique con la señorita María Teresa Cox Balmaceda.

VIAJEROS.—

—Ha regresado don Arturo Alemparte y familia.

EN HONOR DE LAS DELEGACIONES PANAMERICANAS.—

La Municipalidad de Santiago ofrecerá el Domingo próximo un Dancing Tea en las Terrazas del Cerro Santa Lucía en honor de las delegaciones panamericanas.

A esta recepción han sido invitados el Cuerpo Diplomático y altos funcionarios públicos.

DE NUEVA YORK.—

Por el vapor "Ebro" que llega mañana a Valparaíso procedente de New York, regresa al país el señor Alejandro Montero R., acompañado de su hermana, señorita Laura Montero R.

—En el mismo vapor regresa también el señor Guillermo Wittmann, distinguido miembro de la colonia alemana.

DON LUIS FEDERICO GANA. —

Ayer ha fallecido este distinguido caballero. Su muerte ha de causar, sin duda, hondo pesar entre sus numerosas relaciones y amigos.

ERROR DE UNA INFORMACION.—

Con motivo de una publicación aparecida en un diario de la tarde de ayer, en la que se dice que el Intendente de la Provincia ha ofrecido un té en su casa particular, nos ha pedido desmentir dicha información, por cuanto carece en absoluto de veracidad.

CONFERENCIAS TEOSOFICAS—

Esta tarde, a las 6 1|2 P. M. se inician las conferencias en el salón de Huérfanos 1336.

El señor Roberto Risle desarrollará el tema "Espiritualismo y Materialismo" y tratará también de los últimos fenómenos psíquicos que preocupan hoy día a los hombres de estudios.

A ESTADOS UNIDOS.—

Por el vapor "Teno" se dirigen hoy a Estados Unidos los señores Juan de Dios Rodríguez Correa y Raúl Rodríguez Vergara.

BAUTIZO.—

Ha sido bautizado Juan Montes Avendaño, hijo de don Juan Montes Larraín y de la señora Elvira Avendaño de Montes.

COLECTIVIDAD INGLESA. — Saint Andrew's Church, 639 Santo Domingo.—

On Sunday next 15th., there will be celebration of Holy Communion at 8.30, and after Morning Service at 10.30. On Sunday 22nd., there will be the Harvest Thanksgiving Service as in other years. Gifts of fruits, flowers, vegetables of all kinds, flour, etc., are asked for and to be sent in to the church on Saturday nex week.

The children will, as on other occasions, present their gifts just before the Service. It is hoped that many gifts will be sent in, as they will be given to the married men of the Ist Commisaria of Police, as was done last year. Canon Walker, Chaplain.

RESTAURANT SAVOY HOTEL
EL RENDEZ-VOUS SOCIAL
Días de moda:
Jueves: Te Danzant, Servicio a la carta y Prix Fixe
Sábado: Diner Danzant. ORQUESTA POLATRE

MADAME PHILO
ESTADO 252
Pieles, vestidos de seda sastres, abrigos y sombreros. 14-A

MUEBLERIA COLON
66 - BANDERA - 66
Dormitorios, Comedores, Escritorios. Catres
Muebles de asiento, Etc.
Durante este mes grandes rebajas.
NOVIOS:—Queréis muebles elegantes, sólidos
visitadnos antes de bacer sus compras.

BAILE UD.
los elegantes bailes de moda. Si no los sabe, ingrese a los notables cursos rápidos del profesor práctico y de más actualidad. Profesor **M. Aguilar.** Clases y consultas diariamente.
Local: **EGAÑA 570, entre San Isidro y Carmen.**

NO MAS FEAS
La persona más fea se pondrá bonita al momento usando la maravillosa Leche de Rosas de Werck, Crema de la Reina de Hungría, Rojo Líquido de Werck, Leche Ideal de Werck y los fraganciosos polvos de la Reina de Hungría de Werck.
Se venden en todas partes
V. S. 1|2.

NUESTRO FOLLETIN. LAS MANOS PURAS

por la CONDESA DE BAILLEBLANCHE.

SU PUBLICACION SE INICIARA MAÑANA

La novela de la señora Condesa de Baillehache, ilustre colega de la de Noailles, que hemos elegido para nuestro folletín, tuvo que sufrir en los primeros momentos de su aparición en Europa cierta especie de "conspiración del silencio", porque hería los intereses de una casta poderosísima, dueña de los bancos y de la prensa en más de la mitad del Continente. Se vió una clave detrás de sus personajes principales y hubo magnates de las finanzas que, como el héroe del libro, derramaron a manos llenas, aunque no puras, el oro que sirve para hacer brillar como para obscurecer las producciones del ingenio.

Pero su alto mérito y su poderoso interés se han impuesto y las ediciones siguen multiplicándose; está traducida ya a muchas lenguas y cada día se afirma como una de esas obras de éxito permanente, deleite de grandes y pequeños.

Es el tipo de la novela novelesca, bien hecha, que nos coge en la primera página, nos lleva a su ambiente, nos hace vivir otra vida y no suelta al lector, encantado y entretenido, hasta la última frase del último capítulo.

Dice Walter Scott, hablando de Gil Blas, que la imagen más perfecta del Paraíso la da un hombre tendido en una buena "chaise-longue" y con una buena novela entre las manos. Ningún choque exterior le llega, porque está creando su universo, y la realidad le obedece fielmente en sus menores caprichos. Es una especie de pequeño dios.

"Las manos puras" ralizan el ensueño del novelista escocés. Su personaje principal, Boleslas Radeski, el bello adolescente hijo de un multimillonario misterioso, aparece y vive con tal naturalidad, con tan concreto relieve, que no dudamos un instante de su existencia, lo tenemos siempre a la vista y nos produce la ilusión de la verdad, compartimos con él los goces de la fortuna deslumbradora, lo acompañamos en su vida de colegio, después en el servicio militar, más tarde en el triunfo de su juventud entre las mujeres de la alta sociedad austriaca, la más refinada y suntuosa del mundo; y cuando llegan las horas trágicas en que el secreto de su padre se revela, su prueba es nuestra prueba, su dolor es nuestro dolor. Recorremos tras sus pasos el largo calvario de un corazón recto en presencia de la iniquidad, el problema que lo extrangula con mano de hierro sobrecoge nuestros sentimientos y nuestra conciencia y lo seguimos, anhelantes, alentamos su sacrificio, padecemos sus humillaciones, hasta alcanzar, en medio de aventuras siempre reales, el desenlace patético de su drama interior.

Hay un arte sobrio y finísimo en el desarrollo de esta intriga. Ni un detalle de más ni uno de menos. El equilibrio más justo preside la distribución de las escenas, encadenadas con férrea lógica. Todo va desplegándose delante de nuestros ojos, como la cinta del cinematógrafo, un cinematógrafo sin absurdos ni letreros mal escritos. Las reflexiones indispensables nunca alcanzan a interrumpir la marcha de los acontecimientos ni a retardar el paso de la tragedia que se acerca. Suele desorientarnos, como la vida, con sus soluciones inesperadas. Decimos: —He aquí la novia. Pero no es ella... Adivinamos: — Allí va a caer... Y es otro el peligro.

La señora condesa de Baillehache posee esa cualidad que, según los críticos, hizo principalmente la fortuna de Eca de Queiroz, la exacta proporción, la sabiduría infalible para no cansar jamás ni con los tipos, ni con las escenas, ni con las descripciones de paisajes, ciudades o casas. Se ve todo; pero nadie podrá saltarse dos líneas sin que hagan falta.

El problema moral, lo que podría llamarse tesis de la obra, si esta palabra no evocara la idea de aburrimiento filosófico, plantea una cuestión apasionante en el mundo moderno, relacionada con la honradez en materia de dinero. ¿Hasta qué punto un multimillonario es dueño de sus riquezas? ¿Cómo podrá mostrar, delante de Dios y de los hombres, las manos puras? El padre resuelve la cuestión de una manera, que es la corriente; el hijo, por simple instinto, sin doctrinas, sin prejuicios, procediendo "según su corazón", la resuelve de otra manera y en el choque brotan el conflicto y la chispa del incendio.

Consúmese entera en el fuego, con reminiscencias bíblicas y evangélicas, la existencia del joven Boleslas Radeski y mientras, materialmente, rueda desde lo más alto hasta lo más bajo de la escalera social, lo vemos al mismo tiempo y paralelamente, alzarse en nuestro aprecio y nuestro cariño hasta una altura luminosa.

Las imaginaciones del siglo XIX se apasionaron por el Conde de Montecristo: sobrio de perfiles, sin frases sonoras, sin sentimientos huecos el héroe de "Las manos puras" nos presenta una especie de reverso de esa medalla efectista, sellado con el sello de la realidad.

Es la novela de nuestros tiempos.

Una sátira sangrienta contra el mundo de los negocios, un espejo vengador que muestra las llagas doradas por el esplendor de la fortuna, los pecados de la gente honrada, el crimen que el Código no consulta y que las leyes protejen, la explotación de los angustiados con ayuda de la justicia ordinaria, la burla contra el que rompe esa red de prejuicios y oye la voz original de la bondad, he ahí lo que está como si dijéramos detrás de la novela, en el segundo plano, donde los trágicos griegos sentaban el coro antiguo.

En el primero, a nuestros ojos, no hay sino hechos, personas que andan; hablan, sonríen, sufren y actúan, formas concretas y significativas, una especie de alegoría sin telones pintados, tallada en verdad humana.

Sólo ese silencio interesado y pagado de que hablábamos ha podido mantener durante algún tiempo en relativa penumbra esta novela superior a tantas otras que han hecho resonar las campanas del escándalo. ¡Talvez ha influído en ello su decencia! No aburre a fuerza de inmundicias calculadas como "La Garconne", obra cuya mediocridad debió producir la expulsión de su autor de todos los cuerpos sabios, si no la hubiera provocado su explotación de la inmoralidad más baja. "Las manos puras" pueden exhibirse delante de los ojos puros. Lo dice todo sin timideces; nunca se ve a la autora detenerse delante de alguna escena escabrosa ni correr discretamente un velo de puntos suspensivos al final del capítulo. Y sin embargo, nada falta, no hay un vacío. Es una demostración de que el arte no necesita de licencia para su libertad y que la pluma experta puede dibujar todos los cuadros sin ofender la mirada del espectador.

Ahora, sobre ésa que el portugués llamaba "vigorosa desnudez de la verdad", ¡cómo cae diáfano y cambiante, flexible y deslumbrador, el manto prestigioso de la fantasía!

Banquete en el Club de Lawn-Tennis Santiago.—

Hoy, a las 8.45 P. M., en el Club de Lawn-Tennis Santiago se llevará a efecto el banquete que este Club ofrece al Excmo. señor Henry P. Fletcher y señora.

Las personas que deseen inscribirse, sean o no socios, podrán hacerlo hasta las 12.30 M. de hoy, en Bandera N.o 168.

Excmo. señor Henry P. Fletcher y señora; Excmo. señor William Miller Collier; Excmo. señor Gurgel do Amaral, Sr. Frank D. Kellogg y señora, Sr. Willard Saulsbury y señora, Sr. Atles Pomerini y señora, Sr. Agustín Edwards, Sr. George E. Vincent y señora, Sr. Frank C. Patrige y señora, Sr. William Eric. Fowler y señora. Sr. J. Butler Wright y señora, Sr. William R. Sayles y señora, Sr. Furman Mac-Camon y señora, Sr. Edwards F. Feely y señora. Sr. Leo Rowe, Sr. Edwin C. Wilson, Sr. Cord Meyer, Sr. Tomás Little y señora, Sr. John D. Long, Sr. Guillermo A. Sherwell, Sr. Ralph H. Akerman, Sr. Margaret Hanna, Sr. Alberto Sánchez y señora, Sr. Francisco de Borja Cifuentes y señora, Sr. Javier Díaz Lira, Sr. Wenceslao Sierra, Sr. Luis Harnecker y señora, Sr. Alfred Houston, Sr. Harry Diamond y señora, Sr. W. Adelsdorfer, Sr. Carlos Ossandón B., señora e hija, Sr. Francisco de Borja Cifuentes y señora, Sr. Javier Díaz Lira, Sr. Wenceslao Sierra, Sr. Luis Harnecker y señora, Sr. Alfred Houston, Sr. Harry Diamond y señora, Sr. W. Adelsdorfer, Sr. Carlos Ossandón B., señora e hija, Sr. Antonio Huneeus, señora e hija, Sr. Arturo Lyon P. y señora, Sr. Raúl Edwards y señora, Sr. Carlos Castro Ruiz y señora, Sr. Federico Wilhuan y señora, Sr. Manuel Sánchez y señora, Sr. Martín Gentry y señora, Sr. Teodoro Camus y señora, Sr. Carlos Hoerning y señora, Sr. Sidney Salmón y señora, Miss Shaff, Sr. Juan Errázuriz y señora, Srta. Elvira Santa Cruz Ossa, Sr. Gurgel do Amaral y señora, Sr. Oscar Saxton y señora, Sr. Guillermo Holman y señora, Sr. Leonardo Witing y señora, Sr. R. P. Cordner y señora, Sr. Tomás E. Rodríguez y señora, Sr. A. Larrosa y señora, Sr. Alejandro Herquíñigo y señora, Sr. Fernando Claro y señora, Sr. Carlos de Castro y señora, Sr. Fernando Valdivieso y señora, Srta. Marta Amunátegui, Srta. Rebeca Lecaros, Srta. Teresa Ossandón G., Srta. Cecilia Holman, Srta. Isabel Rourcke, Srta. Magdalena Huneeus, Sr. Antonio Huneeus V., Sr. Guillermo Subercaseaux, Sr. W. B. Barbe, Sr. Orlando Chigliotto, Sr. Alejandro Errázuriz, Sr. Arturo Münnich, Sr. Roberto Pouchoucq, Sr. Santiago Davis, Sr. E. Harris, Sr. Luis Ruiz Fernández, Sr. C. H. Bateman, Sr. Juan Iturria, Sr. Alfredo Echegaray, Sr. W. E. Embrey, Sr. Guillermo Salinas, Sr. León Subercaseaux, Sr. Carlos Ossandon G., Sr. Manuel Bascuñán, Sr. Agustín Garcés Gana, Sr. Francisco Montt P., Sr. Carlos Angholm, Sr. Carlos Lira Infante, Sr. Guillermo Mille, Sr. Elliot Rourke, Sr. Bud Jacob, Sr. Manuel Cuadros Cerda, Sr. Santiago Toro, Sr. Enrique Salas, Sr. Alberto Bascuñán.

Demuestre Ud. que pertenece al bello sexo borrando, con el
DEPILATORIO
del Dr. MARTINS
todo vestigio del repulsivo vello

FALLECIMIENTO.—

Todavía joven, ha dejado de existir el señor don José Manuel Armijo Ramírez, víctima de traidora enfermedad.

El señor Armijo fué un distinguido servidor público, pues durante largos años, tuvo a su cargo puestos de confianza y responsabilidad, dejando en todas partes profunda huella de su laboriosidad y acrisolada honradez.

Su fallecimiento lleva el luto a un hogar hasta ayer feliz y el más sincero pesar a sus numerosas relaciones.

"LA NACION"
VALOR DE LAS SUSCRICIONES
: : : : AL 31 DICIEMBRE : : : :
$ 36.00
N|O.

LA COMPETIDORA
Es el nombre de la Sombrerería, en la que usted deberá comprarse su SOMBRERO para la presente estación, para llevar uno muy elegante y durable y a un precio irrisoriamente bajo.
Fíjese y no confunda.
Sombrerería "La Competidora"
PUENTE 760, ENTRE SAN PABLO Y ROSAS

LANA
en madejas para tejer, en todos los colores, realizo.
LIBERTAD 241

MUEBLES
de todos estilos, a precios bajísimos, vende
"La Universal"
CATEDRAL 1131
Frente al Congreso
Damos facilidades en el pago. Entrega inmediata.

GENEROS
de seda para muebles llegaron
: : : de última novedad : : :
CASA SECKEL
HUERFANOS 830

BELLAS MUJERES. ROSADAS MALLAS. MUSICA Y ALEGRIA. ANIMACION DE FIESTA. ILUMINACION A GIORNO.

Asista Ud. hoy al

ESMERALDA

y vea la revista del maestro Penella:

MUSAS LATINAS

Tan graciosa como "Las Corsarias" y con música entusiasmadora.

Es una de las mejores creaciones de la

Compañía
POZAS - LIGERO

Asista Ud. al ESMERALDA y no se creerá en el triste y estirado Santiago, sino en un teatro de Broadway. La mejor orquesta de la capital. 15 profesores, bajo la dirección del maestro Rando.

SPLENDID-HO
DIRECCION MAX GLUCKSM
HUERFANOS 1043 — TELEFO

Unicamente espectáculos óptim
6.30 y 10.30. Estreno del
drama pasional "Robertson-Col

La Paloma Bla

por el gran actor

H. B. WARNER

5.15 y 9.30

"UNA EMBAJADA DE CORAZO

por RONERRO WARWICK.

Las buenas películas se imp
sí solas.

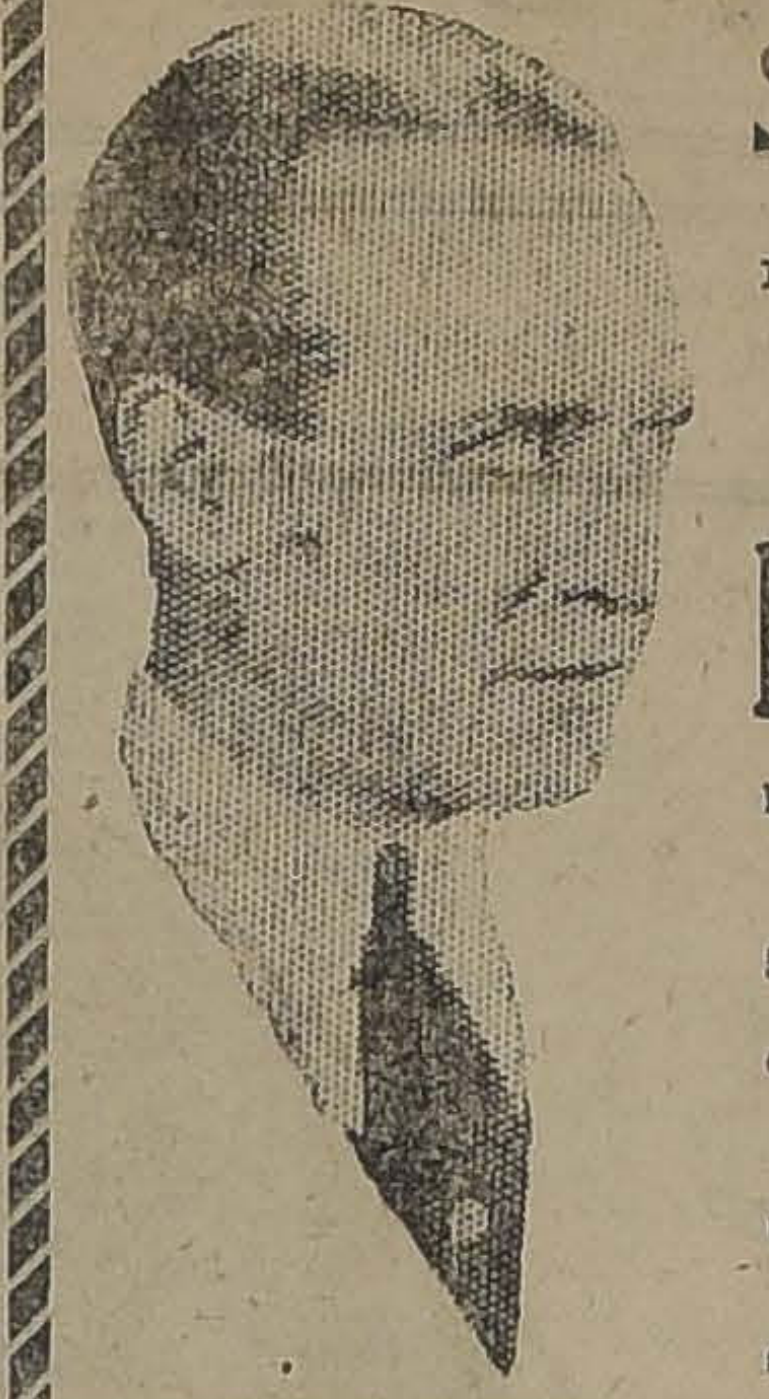

TEATROS - MUSICA - CINES

SANTIAGO

La reprisse de la célebre opereta del maestro Lombardo, titulada "La duquesa del Bal Tabarín", llevó anoche numerosa y selecta concurrencia a este teatro. La interpretación que de la conocida opereta hacen los artistas que en ella tomaron parte, fué en todo momento encomiable, distinguiéndose especialmente la señorita Lloret, que hizo una encantadora Frou Frou; la señorita Serrano, en Addy y los señores Ortego, Sarreta y Salvador, en sus roles respectivos. La presentación bien cuidada y la orquesta, bajo la dirección del maestro Briganti, irreprochable.

Hoy en la función vermouth se pondrá en escena la brillante opereta del maestro Gilbertti, titulada: "La princesa Oh, La, La,", que tiene una buena interpretación por los principales elementos de esta Compañía, y en la noche subirá a escena por tercera vez la opereta de costumbres "Cow Boyesca, La rubia del Far-West", que ha tenido un éxito merecido, tanto por su música, que está llamada a hacerse popular, especialmente el fox trot de l fumador, como por lo interesante de su argumento. A continuación se representará la zarzuela en dos actos "Marina", a cargo de los principales artistas de la Compañía.

UNION CENTRAL

"EL CABARET DE MONTMARTRE". — A una hermosa manifestación de confraternidad chileno-argentina, dió lugar anoche la función de gala que la compañía argentina ofrecía a la delegación de su país a la V. Conferencia Pan-Americana.

El teatro presentaba un bello aspecto con el engalanamiento hecho por la Casa Gath y Chaves. A la función concurrieron S. E. el Presidente de la República y familia, los delegados señores: Manuel Augusto Montes de Oca y Fernando Saguier, el Embajador argentino señor Manuel Malbrán; don Joaquín Anchorena, y señora; el Cónsul argentino, señor Daniel López Quezada y los representantes de los rotativos bonaerenses a la Conferencia.

Después de la función, la compañía ofreció un champañazo en honor de los representantes de su patria, al cual asistieron además de los delegados argentinos, los críticos de "La Nación", "El Mercurio" y "El Diario Ilustrado", y "Zig-Zag".

—Hoy la compañía estrena en segunda un sainete de Alberto Novion, titulado, "El cabaret de Montmartre", y en el cual se pinta en forma novedosa el ambiente del cabaret en la metrópoli del Atlántico.

En primera se repite "El desconocido", obra de vigoroso argumento que gustó el día de su estreno.

En la tarde va "El bailarín del cabaret", sainete de lucimiento para Vallcelli. En las dos funciones cantos por el trío de guitarreros Suárez Fernández Copelli.

TEATRO SANTIAGO

EMPRESA ERNESTO BOUQUET
Gran Compañía Española de Opera, Opereta y Zarzuela SORIA y Cía.
HOY SABADO 14 DE ABRIL, HOY
Vermouth especial a las 6.15. Gran éxito.
LA PRINCESITA OH LA LA
Noche a las 9.15. El más grande suceso
LA RUBIA DEL FAR WEST
MARINA
Mañana: **LA TEMPESTAD.**

ESMERALDA

"EL GRAN BAJA" Y "LAS MUSAS LATINAS". — Como primer Sábado de su actuación, la compañía Pozas-Ligero presenta hoy programas escogidos. En la vermouth a las 6.5 pondrá en escena "Las musas latinas", la alegre revista del maestro Penella, que ayer fué estrenada con un éxito ruidoso.

En la nocturna hay un doble programa. En primera irá la zarzuela "La chicharra". En segunda parte del programa se estrenará "El gran bajá", fantasía de Mendizabal y Loygerri, que en el Santiago fué uno de los caballos de batalla de la Compañía.

La orquesta que acompaña al espectáculo está formada por quince conocidos profesores dirigidos por el maestro Francisco Rando.

—Mañana habrá cuatro funciones. En la matinée a las 3.20 habrá cine. En selecta a las 4.30 se dará "Las corsarias". En vermouth, 'Alma de Dios", y "Las corsarias", y en nocturna, "Musas latinas" y "Las corsarias".

—Está en preparación "La corte de Faraón", revista que será estrenada el Miércoles.

COLISEO NACIONAL

Con motivo de verificarse anoche el beneficio del tenor Gironella, se vió este teatro completamente lleno. El beneficiado recibió buenos aplausos e innumerables muestras de simpatía por parte del público.

"Jugar con fuego", la bonita zarzuela del maestro Barbieri, fué presentada correctamente, distinguiéndose aparte de Gironella, la señora Hermo y los señores Jarque, Rodríguez y García. Una segunda representación de esta obra el público la vería con agrado.

Hoy va la chispeante "Casta Susana", teniendo a cargo el papel básico la tiple cómica Aurora Cortadella.

La empresa, accediendo al pedido de diferentes familias que no pueden asistir a la noche, pondrá en la sección vermouth del Domingo la magnífica opereta "La mazurka azul".

Está en ensayo "La reina del fonógrafo", para ser estrenada en la próxima semana.

BAILES

Tal como se bailan en París y Nueva York, y no las parodias aquí vulgarizadas, las verá usted hoy en el teatro

BRASIL

por la pareja

THE FRANCOS

CINE:

LOS ENREDOS DE ANATOLIO

BRASIL

THE FRANCOS. — Ayer debutaron con completo éxito Francisco Franco y su bella pareja, en esta elegante sala. Fueron muy aplaudidos sus números de bailes de moda, que ejecutan en forma modelo, y las danzas cómicas y flamencas del ex-primer bailarín de la Berutti. Hoy trabajarán en ambas funciones.

NOTICIAS TEATRALES

"CUANDO SE MATA".—Ha sido aceptada por la dirección de la compañía argentina que actúa en el Unión Central, esta nueva obra del conocido autor René Hurtado Borne, y será estrenada en la función de beneficio de Vallcelli, quien la ha elegido con entusiasmo para su función de honor.

MUSICA

CONCIERTO SINFONICO

MUSICA CHILENA

El Sábado 28 del presente, a las 5 de la tarde tendrá lugar en el Teatro Municipal un concierto sinfónico en el que se ejecutará únicamente composiciones de autores chilenos.

Esta reunión artística forma parte de las manifestaciones que figuran en el programa de la Conferencia Panamericana y será, en realidad, una buena oportunidad para dar a conocer a nuestros compositores.

Para que el conjunto orquestal, que estará compuesto de 70 profesores, responda a la eficiencia que necesita la ejecución de las composiciones nacionales elegidas para ese día, se ha hecho preciso fijar las 5 de la tarde como hora en que se lleve a cabo, a fin de que puedan concurrir todos aquellos profesores que tienen compromisos en los diversos teatros de la capital.

El programa es el siguiente:

Primera parte

1. E. Soro. Impresiones líricas (piano y orquesta de cuerdas).
2. H. Allende. La voz de las calles (poema sinfónico).

Segunda parte

1. a) P. Bisquertt. Primavera helénica.
b) M. Canales. Elevación (orquesta de cuerdas, harpa y harmonium).
c. C. Pereira. Mnuetto.
2. A. Leng. La muerte de Alsino. (Poema sinfónico para gran orquesta).

Tercera parte

1. Ortiz de Zárate. La noche. (Poema sinfónico).
2. a) R. Carnicer. Canción Nacional Chilena (Orquesta y coros).
b). E. Soro y E. Poirier. Himno Panamericano (Orquesta y coros).

La parte de solista al piano la ejecutará el señor Alberto Spikin H. El poema sinfónico "La noche", será dirigido por su autor.

CONCIERTO DE PIANO

El Lunes 23 del presente a las 6 de la tarde, tendrá lugar en el Teatro Setiembre un concierto de piano de la señorita Rosa Grez, de quien tuvimos oportunidad de hacer algunos elogios el año pasado, con motivo de un interesante recital que nos diera.

El programa que ha confeccionado para esta vez es de todo interés. Lo daremos a conocer oportunamente.

CIRCOS

GRAN CIRCO CANTILLANA

Un éxito completo tuvo anoche este conjunto en su debut en el local que ocupara el gran circo Panamericano.

El conjunto del circo Cantillana, en líneas generales, es bueno, casi sobresaliente y su característica es la juventud de los artistas, los cuales por este motivo logran sacar un mayor partido de la labor que se les ha encomendado.

De los números que agradaron más por su visualidad, mencionaremos a los barristas, que hacen un trabajo elegante y medido; el de las Claves Diabólicas, que es de gran originalidad; el de los sombreros volantes, que a pesar de ser un número obligado en las trouppes circenses, aquí adquiere cierto tinte exótico por la forma de ejecución; y el Hombre Cañón, o la Bala Humana, acto de emoción en el cual un hombre se mete dentro de un cañón y es disparado como una bala sobre un trapecio, en el cual después ejecuta variados ejercicios acrobáticos.

En resumen, una buena compañía de circo que, a los precios populares que cobra por las localidades, puede hacer una brillante temporada.

Hoy dos funciones: matinée a las 4.30; a esta función asistirán gratuitamente los niños de las escuelas católicas. En la noche, función con cambio completo de programa.

AMERICAN CIRCUS

Verdadero éxito significó anoche el estreno de esta trouppe, en el Pabellón de la Alameda de las Delicias entre Morandé y Teatinos.

El paseo que hizo la compañía por las principales calles de la ciudad demostró la importancia del elenco y el público correspondió abiertamente, pues se vió el Pabellón invadido por una numerosa concurrencia. Los palcos y platea estaban ocupados por distinguidas familias de nuestra sociedad.

El programa anunciado se cumplió satisfactoriamente y mereció la amplia aceptación del público, que aplaudió todos los números: Las Claves Diabólicas, ejecutadas por la familia Verdugo; la escalera de la muerte, difícil acto de los hermanos Salazar; el trapecio sensacional del artista Medardo; las contorsiones admirables de Mr. Benito y la caña japonesa de los hermanos Davis.

La parte musical resultó también espléndida; la Bella Irú cantó agradables couplets y los clowns Alfredo y Rabanitos dieron término al espectáculo con picarescas canciones acompañadas en guitarra.

PROGRAMAS DE HOY

SANTIAGO. — **Compañía de operetas Soria.**—Vermouth: "La princesita Oh, lá lá"; noche: "La rubia del Far West".

UNION CENTRAL. — **Compañía de variedades** Vallcelli — Vermouth: "El bailarín del cabaret"; noche: "El cabaret de Montmartre".

ESMERALDA.—**Compañía de variedades Pozas-Ligero**— Vermouth: "Las musas latinas"; noche: "La chicharra" y "El gran bajá".

COLISEO NACIONAL. — **Compañía de operetas Retes-Jarques.**— "Casta Susana".

COMEDIA. — Compañía de comedias Marta Fábregas. — Vermouth: "Los intereses creados"; noche: "Las superhembras".

CIRCO CANTILLANA. — **Manzana Residencial.** — Función nocturna.

AMERICAN CIRCUS. — **Pabellón Delicias.** — Función nocturna.

STRONG - MAN. — **Plaza Mapocho.**—Función nocturna.

NOTICIAS CINEMATOGRAFICAS

SPLENDID

"LA PALOMA BLANCA".—A las 6.30 y a las 10.30 será estrenada "La paloma blanca". Relata la historia de un hombre honorable, que fué engañado una vez por una mujer, y desde entonces, sólo abriga en su alma el odio para todas ellas, y por sobre todo, la desconfianza, pues llega al convencimiento de que todas son falsas, enamorado sin saberlo en el desarrollo de esta historia de una muchacha que lealmente le ama, la desprecia como a todas hasta llegar al final al convencimiento de su error de juzgar por unas pocas a todas las mujeres.

La interpretación de la obra es magistral y sin duda alguna la mejor de las que ha hecho H. B. Warner, quien en esta obra tiene a cargo un rol que requiere un gran estudio de la psicología del corazón humano. Le secunda Claire Adams.

En la Selecta, a las 5.15 P. M. y en la primera de la noche, a las 9.30 P. M., se reestrena la producción pasional de la manufactura Paramount titulada "Una embajada de corazones", interpretada por Roberto Warwick y por Wanda Hawley.

En la matinée de mañana se exhibirá la creación cómica de Harold Lloyd, "Enamorado sin suerte".

BRASIL

"Los enredos de Anatolio", la más grande y valiosa de las vistas Paramount producidas hasta la fecha, se estrenará en las dos funciones de hoy en este teatro.

A esta obra se le ha apodado "la película de las 1 estrellas" por estar interpretada hasta su menor rol por un artista de fama. En el reparto figuran Wallace Reid, Gloria Swanson, Elliott Dexter, Wanda Hawley, Bebé Daniels, etc.

—Mañana se repetirá "Adiós juventud".

SETIEMBRE

Hace hoy este teatro su 52 Sábado de aventuras con el estreno de tres producciones Universal. La principal es "En las gradas del altar", nueva creación de Fran Mayo, cuyo argumento se desarrolla en los mares tropicales, entre contrabandistas y piratas modernos. Además van "Alguacil engañado", drama de cowboys por Laura La Plante y "Jinete simplón", comedia chaplinesca.

—Mañana se reptirá "Adiós juventud", la preciosa vista de María Jacobini, con escenas cantadas.

REPUBLICA

En sus funciones, especial y nocturna, exhibirá este teatro "La cautiva del serrallo", obra basada en los amores de la célebre bailarina malagueña Anita Delgado, con el opulento Maharajah de Kapurthala, supervisión por la encantadora rubia Emmy Lyon. Un drama de la Arabia ardiente con intimidades de harem e impregnado de aroma oriental, es película de arte magistral, que ha obtenido en Europa y América éxitos sin precedentes.

TEATRO COMEDIA

Empresa Ernesto Bouquet
Gran Compañía Española de Dramas y Comedias Marta Fábregas
HOY SABADO 14 de ABRIL, HOY
Vermouth Selecta a las 6.15. Platea 3 pesos.
LOS INTERESES CREADOS
Noche a las 9.30. Grandioso estreno.
LAS SUPERHEMBRAS
Del gran escritor Victoriano Sardou.
Mañana en Vermouth: **EL LADRON.**— Localidades en venta.

COLISEO NACIONAL

A. Prat y Av. Matta

Compañía de Operetas, Zarzuelas y Revistas Retes - Jarques

Hoy Sábado 14 de Abril a las 9.30,

Gran éxito:

"CASTA SUSANA"

Platea $ 3 **Balcón $ 1.50**

Venta de localidades en el Bar "La Goleta", Pasaje Unión Central.

Mañana: 3 grandes funciones. A las 6.15: **"MAZURKA AZUL".**

IMPERIO

OTRO ESTRENO POR HAROLD LLOYD: "EL PIJE DE LAS ANTIPARRAS".—Doble espectáculo.— La aceptación cada día más manifiesta que alcanzan en el entusiasmo del público las películas de Harold Lloyd, ha determinado a la Dirección de la Sala Imperio a ir ofreciendo la exhibición de algunas de las que pertenecen al vasto stock que posee en exclusividad de estas producciones privilegiadas por la calidad de humorismo y comicidad.

Estas películas a que nos referimos, no pertenecen al gran contrato de millón y medio de dólares, como "Marinero", "Quién dijo miedo", "Ahora o nunca" y muchas otras que todavía guarda la Chilean Cinema, pero son comedias escogidas que el célebre actor ha filmado últimamente fuera del contrato y en las que hace derroche de su admirable humorismo e ingeniosidad. En este caso se encuentra la titulada "El pije de las antiparras en Turquía", graciosísima comedia en dos actos, que Harold hace con la colaboración de Bebé Daniels y de un seleccionado grupo de intérpretes, artistas árabes, danzarinas orientales, etc., actuando también el simpático Harry Pollard (Cachivache).

Esta cinta será exhibida en las funciones de hoy, junto con el estreno de aventuras, la emocionante película titulada "El signo del valor", que relata las aventuras de un teniente de la policía montada del Canadá, obra abundante en hermosos paisajes de la fría y boscosa región del Norte de América, y que tiene por objeto darnos a conocer el trabajo artístico de la nueva actriz Dois Miller, que tantos triunfos está actualmente alcanzando en los Estados Unidos, donde se la piensa ya consagrar en la categoría de las mejores estrellas.

También actúan Earle Fox, Frank Lose y otros buenos artistas, que aseguran el éxito de este importante espectáculo doble de la Sala Imperio.

ATENAS

EL GRAN ESTRENO DE HOY.— Iniciación de la magna cine-novela de Verne "Matías Sandorff".— Con la atracción de los grandes acontecimientos de arte, este teatro comenzará a exhibir con sus funciones de hoy, la notable película episódica de Pathé París, gemela de "Los tres mosqueteros", "Matías Sandorff" o "El segundo Montecristo", adaptación fidelísima de la popular novela del mismo nombre, original del popular autor francés Julio Verne.

"Matías Sandorff" ha sido adaptado en cuatro funciones, cuya interpretación realizan artista de talla, como son Romuald Joubé, que fué intérprete de "Yo acuso" e Ivette Andreyor, la hermosa protagonista de "Judex".

La obra es apasionante en su argumento y de variadísimos escenarios y en todo, justifica el clamoroso triunfo que viene obteniendo en los teatros centrales.

ALHAMBRA Y VICTORIA

"¿POR QUE LAS HIJAS ABANDONAN SU HOGAR?"—Entre las producciones extraordinarias que ha venido estrenando la Sala Imperio y que, como se sabe, exhiben los Sábados los cines Alhambra y Victoria, ha causado sensación la que presentarán hoy titulada "¿Por qué las hijas abandonan su hogar?", a causa del interesante tema de estudio que desarrolla.

Con un tacto admirable, la argumentación de este drama pasa por sobre las escabrosidades que pudiera ofrecer el asunto ampliamente tratado y después de analizar causas, circunstancias y efectos, después de llegar al corazón y a la conciencia del espectador con imágenes llenas de vida y naturalidad, que dan mucho que pensar acerca de la educación que debe darse a la mujer, logra el efecto satisfactorio de haber hecho obra moralizadora, sin que las personas más escrupulosas hayan tenido ocasión de ruborizarse de una sola escena.

Por eso, con razón, la empresa se ha hecho responsable de la moralidad de esta obra y se ha hecho un deber en recomendarla a las familias y muy principalmente a la mujer. Es ésta una película de finalidad y trascendencia, emocionante y discretísima, que reune además apreciables valores artísticos que la distinguen.

La creación protagonista pertenece a la prestigiosa estrella Ana Q. Nilsson.

IMPERIAL

DOBLE PROGRAMA
da de Matías Sandorf
ciones de hoy estrenar
la función segunda de l
novela de Julio Verne,
dorf", cuyo desarroll
guiendo el público co
como demostró para
mosqueteros".
Esta segunda jorna
obra entre en plena
tiene como la primer
capítulos titulados "
zorro" y "La confesió
ellos aparece actuand
nista Ivette Andreyor,
térprete de "Judex" y
simpáticos personaje
Pescado. Además de
exhibirá la película
na, interpretada por
mano, "Marco, el cond
te".

AMERICAN C

Este teatro presenta
ciones de hoy, espec
la hermosa obra de
"Adiós juventud", de
térprete principal la
te actriz María Jacob

TEATRO UNION C

Empresa: Ansaldo, C
COMPAÑIA AR
HOY SABADO 14 de
Vermouth 6 1|2. E
EL BAILARIN DE
Cantos y estilos c
trío.
Noche 9 1|2. Gran
1.o **EL DESCONOCID**
2.o **Cantos y estilos**
3.o **CABARET DE M**

HOY: IMPER

6.30 — 9.30

Harold Lloyd

En su graciosísima creación moderna, en dos actos:

El Pije de las Antipar en Turquía

con Bebé Daniels, Cachivache, Danzarinas Orientales Atléticas.

Disloque de carcajadas que dura una hora; y además

EL SIGNO DEL VALOR

Comedia de aventuras y romance en los bosque dá, por EARLE FOX y DORIS MILLER.

EN LAS 4 HORAS
DE HOY
GATH & CHAVES OFRECE
NUEVAS REBAJAS EN LA
Sección BLANCO (1.er piso)

Repite también las grandes réclames de Lencería Niñas, Layettes, Librería, Farmacia, Menaje, Sanitarios, Garnitures, Camisería, Bonetería, Tapicería, Bonetería Niños, Blanco, Zapatería Señoras, Bonetería Señoras, Juguetería, Zapatería Hombres, Valijería, Perfumería, Zapatería Niños, Blusas y Batas, Ropa Blanca, Guantes y Pañuelos, Corbatería, Sport, Tejidos y Corsés.

PRECIOS DE BARATURA

En Blanco:

FRAZADAS de lana blanca, con guarda celeste, tamaño 160 por 200, c|u.. .. .. $	35.00
COLCHAS de piqué de hilo, para cama, festoneadas, c|u.. .. .. .. $	16.80
MANTELES en género de hilo crudo (tela antigua), con calados y bordados a mano, desde $	85.00
SERVILLETAS redondas, en el mismo estilo de los manteles, cada una.. .. .. $	5.20
CENTROS para mesa y carpetas en brin blanco, con bordados, desde.. .. .. $	3.90
CUBRE-TETERAS de seda, con bordados de fantasía, desde $	7.90
BRIN de hilo crudo, grueso, especial para labores, ancho 70 ctms., el metro.. .. .. .. $	4.90
CREA para sábanas, calidad especial, ancho 225 ctms., el metro.. .. .. $	5.90
ZAPATILLAS de género esponja para baño (saldo de medidas), el par.. .. .. $	3.90
SANDALIAS de madera, artículo práctico para baño (saldo de medidas), el par.. .. .. $	0.95
COLCHAS de alpaca negra, con pequeñas averías, c|u. $ 350.00 y.. .. .. $	250.00

Gath & Chaves

ALHAMBRA: MAÑANA, TRES FUNCIONE

HOY: Día de Moda. En ambas funciones,
El éxito grandioso

¿Por qué las hijas abandonan su hogar?

Espectáculo moralísimo, de estudio y arte, dedicado a los padres y madres de familia. Creación de Ana Q. Nilson.

Esta obra pueden verla sin temor las jóvenes de toda edad.

VICTORIA TARDE Y NOCHE ¿Por qué las hijas abandonan su hogar?

EN ESPECIAL Y NOCTURN
Inauguración de la auténtica y m
trumental JAZZ-BAND, recién recibi
tados Unidos, a cargo de la magnífi
ORQUESTA BARBAT

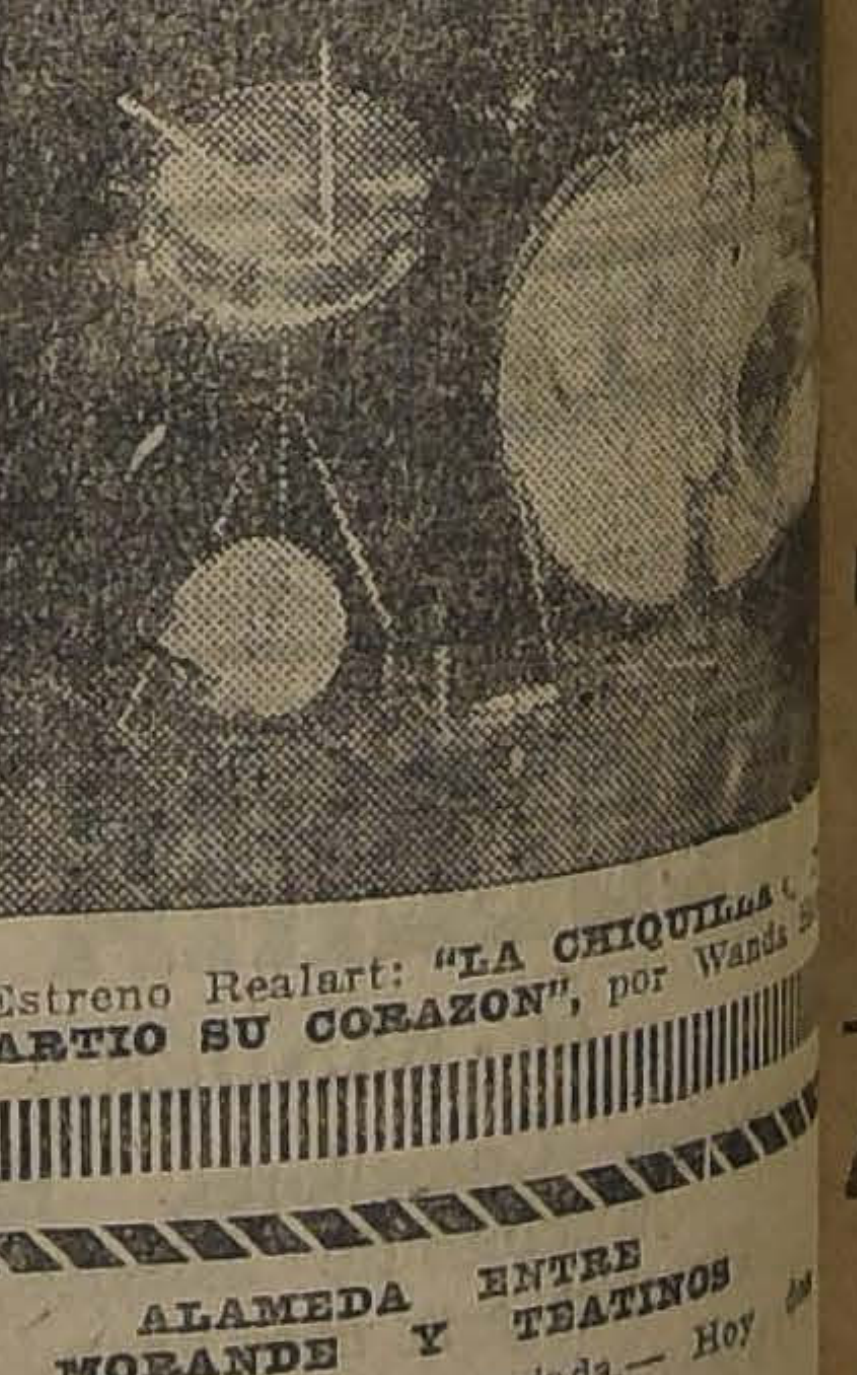

Estreno Realart: "LA CHIQUILLA
PARTIO SU CORAZON", por Wanda

AMERICAN CIRCUS :-: ALAMEDA ENTRE MORANDE Y TEATINOS

Extraordinario éxito de la Compañía.— Función completamente variada.— Hoy estrenos.

EL VUELO DEL CONDOR y TRIPLE ZAP POR LOS HERMANOS

IMPERIO
Miércoles
La obra que sacudirá réciamente los corazones, el super-drama

LOS ASALTOS AL AMOR

Creación magistral de la eminente trágica
VERA GORDON

ALAMEDA
HOY Tarde y noche función doble

Las Aventuras de Tarzan

Episodios 4.a, 5.o y 6.o Segunda función

Y EL OSO FANTASMA

F N

MARTES
Setiembre y Brasil

LADY HAMILTON

El Gran Amor de Nelson

La película millonaria de Hugo Stinnes

---

e comedia dramática que nos pre- enta a grandes rasgos los pasajes lenos de sentimiento y alegría de a adolescencia, con una lujosa pre- entación escénica que hacen de es- a obra una producción extraordina- ia.

SELECTA

“NUEVAS AVENTRAS DE TAR- AN, 1, 2, 3, Y “LOS CONQUISTA- ORES DEL OESTE”.—Fin con es- e programa que bien puede califi- arse de monstruo, hace este con- urrido Cine sus funciones de hoy, special y noche: “Las nuevas aven- uras de Tarzán”, es una sensacio- al novela del mismo corte que “El ombre mono”, aunque de distinta rama más sensacional y muy su- erior a aquélla. El protagonista lmo Lincol es un actor que se resta admirablemente para una se- ial como ésta en que tiene que ichar con leones y otros animales vencer en la tupida poblada de da clase de fieras.

POLITEAMA

Un doble programa ofrece hoy a us favorecedores: En ambas fun- iones se dan las series finales del Oro fantasma”, y además se es- rena la comedia de amor Pathé, tulada: “Un yankee en Andalucía”, n escenas de gran comicidad. reación de June Caprice, Margarita ourtot y George B. Seitz. Esta ra se desarrolla en España a don- e se trasladaron los artistas para marla.

FRANKLIN

LAS AVENTURAS DE TAR- AN”.—Como de costumbre, dedica te teatro los días Sábado para el treno de las seriales de la renom- rada manufactura Universal, to- ndole hoy su turno a la segunda nción de “Las aventuras de Tar- n”, por Elmo Lincoln, cuyo es- eno la semana pasada fué todo un ito. Completa la amenidad de es- programa insuperable, la última oducción de William Rusell, titu- do: “Hidalgo de corazón”.

MINERVA

“EN TIERRA DEL MORO”.—En s funciones de tarde y noche es- sala anuncia este emocionante treno “Robertson Cole”, y que otagoniza el simpático trágico ja- nés Sessue Hayakawa, quien se esentará en trajes regionales es- ñoles.

Además en la nocturna irá la lin- y hermosa obra, cuya interpre- ción corre a cargo de la sin ri- l María Jacobini, titulada: “La sa bajo la nieve”, cuyo argumen- desarrolla un fuerte drama... Mañana: Especial y noche: “Los redos de Anatolio”.

IRIS

“EL OTOÑO DE UNA MUJER”.— oy estrena este teatro en las nciones de tarde y noche, la pro- cción de gran lujo, titulada: “El oño de una mujer” o “Su rival”, gún la novela “El otro peligro”, Mauricio Donnay, interpretación la hermosa y elegante Hesperia Cirio Paranelli.

Además en la noche va también n tierra de bravos” o “Paloma”, r el famoso Yack Perrin.

MUNDIAL

“LAS NUEVAS AVENTURAS DE TARZAN”, SEGUNDA FUNCION Y “LA NOCHE NUPCIAL” O “EL AS DEL CORAZON”.—Este es el doble programa que en sus funciones de especial 6.15 y noche 9.30, exhibe este Teatro la primera parte de la función, consta de una linda película de amores que demuestra la gran influencia que tiene en la vida futura la primera noche de amor que pasan los recién casados. La segunda función de las “Nuevas aventuras de Tarzán”, es de una intensidad que preferimos callarlo al lector para que al ver la película, goce íntegramente de todas las sensaciones de esta serial.

DIECIOCHO

Hoy, en especial y noche estrena la tercera producción extraordinaria perteneciente al contrato del millón y medio de dólares, titulada: “Ahora o nunca”, última creación del celebrado actor cómico Harold Lloyd. Mañana en matinée estreno de un novedoso programa de variedades y “Ahora o nunca”, en secciones de tarde y noche, estreno de la final y grandiosa comedia Paramount, titulada: “De mal agüero”, por Rodolfo Valentino y Doroty Gish.

NOVEDADES

“TIEMPOS DE AMOR”.—En las funciones especial y noche, estrena este cine de la calle Cueto y Avenida Portales, “Tiempos de amor”; triunfo sensacional de la gran favorita Shirley Mason. Edición Fox de la novela titulada “La Saboyanita”. Un caso de amor bien complicado, pero bien interesante.

AVENIDA

Presenta el Avenida un extraordinario programa compuesto de una película de gran arte y emoción interpretada por la gran favorita del público María Jacobini, titulada: “Adiós Juventud”, obra célebre que ha sido adaptada al cine, a la novela y al teatro; es tal vez la más delicada cinta de la índole sentimental y de grandes reminiscencias para todas las vidas que han empezado siempre mecidas por amores de juventud que mueren como las flores antes de perder su perfume y que se prolonga para toda la vida. Pasa también la gran cinta de aventuras del Far-West por William Hart, titulada: “Valor y abnegación”.

ALAMEDA

UN NUEVO PROGRAMA DOBLE.—Con dos películas actúa hoy esta sala. Se presentan los episodios: 4, 5 y 6 de “Las aventuras de Tarzán”, obra que promete tener un éxito superior al de muchas otras seriales y que en estos capítulos llega a una fase donde verdaderamente se entra a la sección decidida del espectáculo, pues las tres anteriores fueron tan sólo una simple exposición. Junto con esta pieza llegamos, después, al desenlace de la hermosa serial: “El oro fantasma”, obra que contribuye en mucho al éxito de la temporada en materia de series.

COCINAS A GAS

Nuestras cocinas son las preferidas de las dueñas de casa. - Miles en uso cada día.

COMPRE UNA HOY EN LA
Casa Santiago Webb & Co.
ESTADO 156-170
Casilla 1767 -:- Teléfono Inglés 3176-3177

Remington UMC
NITRO CLUB

TIROS

NITRO-CLUB REPEATER
REMINGTON WONDER
CLERMONITE OLYMPIA

J. S., A $ 25 Y $ 30 EL CIENTO
Talleres especiales para composturas de armas.

Armería y Lamparería Belga
DE JUAN SEYLER
AHUMADA 72 :-: MANUEL RODRIGUEZ 71 :-: CAS. 1645
SANTIAGO

BRASIL
HOY VERMOUTH Y NOCHE
PLATEA $ 3

Los enredos de Anatolio

La película de las 12 ESTRELLAS
Encabezadas por WALLACE REID

Mañana matinée: 1.a función
Aventuras de Tarzan
Obsequio de mil sapitos automáticos a los niños.

República

Especial 6.30. Hoy Noche 9.30

A pedido general, reprisse de la película extraordinaria, la gran obra de arte magistral:

LA CAUTIVA DEL SERRALLO
(THE SKEIK)

ESPOSAS IMPRUDENTES

IRIS
Castro 130. Teléf. Inglés 3703
Hoy, Especial

El Otoño de una Mujer

según la novela de Mauricio Donnay “EL OTRO PELIGRO” por

LA HESPERIA

Noche: programa doble con EL OTOÑO DE UNA MUJER por la Hesperia y EN TIERRA DE BRAVOS o PALOMA, por Jack Perrin.

ALEGRESE USTED ASISTIENDO AL TEATRO

ESMERALDA

y vea y oiga a la Compañía POZAS - LIGERO

VERMOUTH: PLATEA: $ 2
LAS MUSAS : LATINAS :

Orquesta de 15 profesores, dirigida por el maestro Rando. Iluminación de 50,000 bujías.
NOCHE: PLATEA $ 3: La zarzuela: “LA CHICHARRA” y la revista:

El Gran Bajá

Un éxito tan ruidoso como “Las corsarias”. Derroche de picardía y buen humor, odaliscas y huríes capaces de dar el opio al más tranquilo.

MAÑANA:

MATINEE, a las 2.20: “AVENTURAS DE TARZAN” Platea: $ 1.20.	SELECTA, a las 4 1|2: “LAS CORSARIAS” Platea $ 2.	VERMOUTH, a las 6.5: ALMA DE DIOS y LAS CORSARIAS	NOCHE, a las 9.30: “MUSAS LATINAS” y LAS CORSARIAS	Vermouth y noche de mañana Platea $ 4

SETIEMBRE - HOY
52.o Sábado de aventuras
3.er estreno Universal. PLATEA $ 1.50.

En las Gradas del Altar

Sensacional drama de piratas y contrabandistas por
FRANK MAYO

Alguacil Engañado
por EILEEN SEDWICK.

JINETE SIMPLON
Comedia chaplinesca.

Mañana
SETIEMBRE Y BRASIL
MARIA JACOBINI, en

Adiós Juventud!

La novela de una modista o un estudiante. Escenas acompañadas con el tango “UNA MAS”, cantado por **“LA CHILENITA”**.

DELICIAS

MATIAS SANDORFF.—El nuevo contrato de esta sala permite a la Empresa la presentación de obras de grande importancia como lo es la que nos ofrece hoy en estreno, con exclusividad absoluta para el barrio. Esta obra es Matías Sandorff, ya famosa por lo que el público sabe de ella con las versiones de la prensa. Se trata de la cinematografización de la más bella y vistosa novela de Julio Verne, que en materia de imaginación es lo más grandioso que se ha visto en la literatura. A continuación se estrena: “Las aventuras de Tarzán”. Sandorff se hace en la segunda función.

COLON

“TARZAN” PRIMERA FUNCION.—Hoy se da a conocer en esta sala una nueva obra serial: es “Las nuevas aventuras de Tarzán”, la famosa novela de Elmo Lincoln, el famoso atleta que llama la atención de los públicos por su fuerza, su agilidad y su destreza en los momentos de intensidad. Las hazañas que se ven en esta película son muy nuevas, de corte completamente original y llenas en todo momento de novedad. Los episodios se titulan: “Aventuras en las selvas”, “La ciudad del oro” y “La muerte por el sol”.

NOTAS DEL CINE

LA GRAN ORQUESTA DEL CINE ALHAMBRA.—Como hemos dicho, desde el 1.o del corriente viene ejecutando los programas musicales del Alhambra, la conocida y aplaudida orquesta que dirige el maestro don Francisco de P. Barbat, que es uno de los mejores conjuntos orquestales de Santiago y que antes tenía a su cargo los programas de la Sala Imperio. En el Alhambra, el maestro Barbat, de acuerdo con la empresa, ha introducido apreciables modificaciones, tanto dentro de los acompañamientos sincrónicos, cuyo repertorio ha sido completamente renovado, como en la orquesta misma, que cuenta ahora con mayores elementos. Entre éstos, nos merece mención especialísima, la nueva instrumental “Jazz-Band” moderna, que la Chilean Cinema acaba de recibir directamente de los Estados Unidos y que es sin duda alguna, la única auténtica y completa que hay actualmente en la capital. Este nuevo elemento, bajo la hábil dirección del maestro Barbat, que ha contratado para su ejecución un eximio ejecutante, será una atracción novedosa que alcanzará gran aceptación en el público. El “Jazz-Band”, del Alhambra comenzará a acompañar desde mañana Domingo en las funciones sociales.

“ERA TODO UN HOMBRE”....—Un drama de situaciones especiales de alma, que presenta varios dilemas de los llamados insolubles, un drama que está concebido dentro de los factores que componen la obra sensacional de grandes vibraciones de las que buscan las personas fuertes de nervios que necesitan grandes sacudidas para gozar inefablemente; como contraste a la fuerza de las aventuras florece en la obra un delicado juego de la obra.

“VAMOS A CASARNOS, M'HIJITA”.—Para muy pronto anuncia la Italo-Chilena el estreno de esta película que hará época entre los fastos del teatro cómico universal y que podrá admitir comparaciones con la más enorme cómica que haya venido al país. Max Linder, el intérprete hace tantas cosas que es imposible reseñarlas; pero sí puede decirse que cada escena provoca una explosión incontenible de risa. Mañana daremos más detalles.

“LA MARCA DEL ZORRO” O “EL MANUEL RODRIGUEZ MEXICANO, POR DOUGLAS FAIRBANKS.—Gran entusiasmo ha despertado entre todos los públicos, el anuncio del estreno de la tercera gran producción de los “4 Grandes”, la famosa manufactura editora de “Huérfanas de la tempestad”, y “Los tres mosqueteros”, éxito que se prolongará seguramente con “La marca de zorro”, tal es el título de la tercera producción extraordinaria de la famosa unión de los más grandes actores del cine, Douglas Fairbanks, Chaplin, Mary Picford y David W. Griffith, que se presentará entre nosotros y obra en la que hace su más grande creación Douglas Fairbanks, quien al igual que en “Los tres mosqueteros”, crea el rol de un héroe de una de aquellos hombres que provistos de un valor a toda prueba, y de una nobleza de alma inmensa, ponen su espada y aucia al servicio de una causa noble, la que en este caso, es tal como la labor de Manuel Rodríguez en Chile, la de defender y sublevar a los habitantes de México, contra la dominación de España y especialmente de los delegados de ella, que cometían toda clase de atropellos en los débiles y oprimidos habitantes del país. Su destreza y habilidad extraordinarias para el manejo de la espada, que demostró en “Los tres mosqueteros”, su agilidad de ardilla, su irresistible simpatía, y su trabajo de artista incomparable, brillan como en ninguna de sus creaciones en “La marca de zorro”, indiscutiblemente la mejor de sus creaciones, como ha sido juzgada por la prensa y público de Buenos Aires y Valparaíso, donde ya ha sido exhibida con éxitos verdaderamente colosales.

“La marca de zorro”, será presentada con el carácter de extraordinaria en las funciones del Jueves de la próxima semana en el Splendid.

PROGRAMAS DE HOY

ALAMEDA. — Tarde y noche. — Fin de “El oso fantasma” y 2.a función de las “Nuevas aventuras de Tarzán”.

ALHAMBRA. — Tarde y noche.— “¿Por qué las hijas abandonan su hogar”.

AMERICAN. — Tarde y noche. — “Adiós, juventud”.

ATENAS. — Tarde y noche. — Iniciación de “Matías Sandorf”.

AVENIDA. — Tarde y noche. — “Adiós, juventud”.

BRASIL. — **Tarde y noche** — “Los enredos de Anatolio”.

COLON. — Tarde y noche. — 1.a función de “Las nuevas aventuras de Tarzán”.

DELICIAS. — Tarde y noche. — “Matías Sandorf”.

DIECIOCHO. — Tarde y noche. — “Ahora o nunca”.

ELECTRA. — Tarde y noche. — “Enamorado sin suerte”.

EXCELSIOR. — Tarde y noche. — “Ahora o nunca”.

FRANKLIN. — Tarde y noche. — “Las aventuras de Tarzán”.

HIPPODROME. — Tarde y noche. —“El otoño de una mujer”.

IMPERIAL. — Tarde y noche. — 2.a función de “Matías Sandorf”.

INDEPENDENCIA. — Tarde y noche: “El enamorado sin suerte”.

IRIS. — Tarde y noche. — “El otoño de una mujer”.

MINERVA. — Tarde y noche. — “En tierra del moro”.

MUNDIAL. — Tarde y noche. — “La nuevas aventuras de Tarzán”, 2.a

NOVEDADES — Tarde y noche. — “Tiempos de amor”.

ODEON. — Tarde y noche. — “Domando matones”, y “El oso fantasma”.

OLYMPIA. — Tarde y noche. — “Shimmy, perdición del mundo”.

POLITEAMA. — Tarde y noche. — Final de “El oso fantasma”, y “Un yankee en Andalucía”.

REPUBLICA. — Tarde y noche. — “La cautiva del Serrallo”.

SALA IMPERIO. — Tarde y noche: “El pije de las antiparras”.

SALA ORIENTE. — Tarde y noche: “La leyenda del abanico blanco”.

SELECTA. — Tarde y noche. — “Las nuevas aventuras de Tarzán”, primera y fin de “Los conquistadores del Oeste”.

SETIEMBRE. — Tarde y noche.— “Programa de aventuras”.

SPLENDID THEATRE — Tarde y noche: “La paloma blanca”.

VICTORIA. — Tarde y noche. — “¿Por qué las hijas abandonan su hogar?”

uke dem..bt9é N'.ad.jl.('7os '.a

Necesitamos
diez buenos carpinteros carroceros.
Garage “Ford”
SAN MIGUEL 142
Ab.—15

FERROCARRILES DEL ESTADO

Se solicitan propuestas públicas por la obra de mano del refuerzo del puente Cachapoal.

Bases y antecedentes en la oficina del ingeniero del 2.o Distrito, de 3 a 4 P. M. (Estación Alameda).

Las propuestas se abrirán en la oficina del Administrador de la 2.a Zona, el día 25 de Abril, a las 4 P. M.

EL ADMINISTRADOR DE LA ZONA.
Ab.—25

REFUERZO DEL VIADUCTO MALLECO

Solicítanse propuestas públicas para la confección, suministro y colocación de la ferretería para el refuerzo del viaducto Malleco.

Las propuestas se presentarán y abrirán en la oficina del Jefe del Departamento de Vía y Obras, el día 3 de Julio próximo, donde podrán consultarse antecedentes diariamente, de las 14 a 16 horas.

MAX LINDER

ESTRENARA EL MARTES 24 EN LOS TEATROS
Setiembre, Avenida y Brasil
su última producción cómica GOLDWYN:

¿Vamos a Casarnos?...

Exclusividad de la “Italo - Chilena”
MORANDE 248

ADIOS JUVENTUD

HOY 6 P. M. — TEATRO AVENIDA. — 9.30 HOY

La película que llega al alma y evoca los más bellos tiempos de nuestra vida.

La novela de una modistita y de un estudiante.— Los primeros amores y la primera ingratitud.

Escenas acompañadas con el tango cantado: **“UNA MAS”**.

Creación de

MARIA JACOBINI

Además, se presenta al cow-boy coloso

WILLIAM S. HART

En su última producción.

VALOR Y ABNEGACION

Obsequio del semanario Avenida N.o 7.

MOSCAS AZULES
y MOSCAS en general destrúyense absolutamente seguro, a millares y millares con el conocido
Matamoscas N.º 13
CUIDADO con las falsificaciones El facsimil adjunto representa el único legítimo MATAMOSCAS N.o 13
EN VENTA: BOTICAS BUENAS, ALMACENES PROVISIONES, MERCERIAS
Por Mayor: AUGUSTO O. BOHME, Santiago
HUERFANOS N.o 710, llegar a CLARAS —:— CASILLA 1163
14-A

INFORMACIONES CAB

DE NUESTROS CORRESPONSALES ESPECIALES, VIAS EASTERN Y ALL AMERICA CABLES, INC., Y DE "THE UNI

SE CREE QUE EN BREVE SE PRODUCIRA UN LEVANTAMIENTO EN LA ALTA SILESIA

EL CONTRASENTIDO DE LOS METODOS FRANCO-BELGAS EN EL RUHR

ALEMANIA ESTA DISPUESTA A ACEPTAR UNA SOLUCION QUE GARANTICE LA INTEGRIDAD DE SU TERRITORIO Y LA LIBERTAD DE SUS OBREROS

No se puede acusar a los operarios de la Casa Krupp de haber provocado a los franceses, en el incidente del Sábado de Gloria. — Los obreros del Ruhr son los que más han trabajado para dar cumplimiento a las extipulaciones del Tratado de Paz y es contra ellos que se adopta tan cruel actitud

Declaraciones del Presidente Herr Ebert, en una entrevista concedida exclusivamente al Corresponsal de la United Press, Carl D. Groat

BERLIN, 13.—El Presidente Ebert, en una de las pocas entrevistas que ha concedido acerca de las actuales cuestiones políticas, manifestó al corresponsal de la "United Press":

"En cualquier momento estamos dispuestos a aceptar una solución que garantice la integridad del territorio que nos legaran nuestros padres y la libertad de los obreros alemanes, de acuerdo con una paz justa alcanzada mediante un acuerdo libre y honrado con la Nación.

"Los obreros alemanes, libres de toda cadena, estarían dispuestos a soportar todas las cargas compatibels con su capacidad y a asumir honradamente la parte que les corresponde en la tan amargamente necesitada reconstrucción de la enferma economía mundial pero, bajo al amenaza de armas asesinas, el libre pueblo obrero alemán no puede, ahora ni nunca, desarrollar sus actividades".

En esta forma manifestó herr Ebert que Alemania estaba dispuesta a la paz, formulando al mismo tiempo una agria acusación contra la ocupación francesa del Ruhr donde, según declara, tropas negras africanas, con carabinas cargadas y sables desenvainados, arrojaron a varios centenares de obreros y operarios, con sus esposas e hijos, de sus hogares, presentándose en repetidas ocasiones el caso de que destruyeran también sus enseres simplemente porque "demostraban fidelidad a su patria".

Después de rememorar diferentes aspectos de la conducta francesa y, especialmente los sucesos ocurridos en la Casa Krupp, el Presidente Ebert agregó sarcásticamente: "Esto sucede en nombre de una misión de ingenieros, enteramente pacífica y de carácter económico, cuyo propósito es apresurar e intensificar las entregas alemanas. Creo que el pueblo americano, acostumbrado a tratar sobriamente las verdades económicas no necesita oir más para darse cuenta claramente del peligroso contrasentido de semejante política en las reparaciones.

"Toda declaración referente al Ruhr tiene naturalmente que girar alrededor de los lamentables acontecimientos de la Casa Krupp. Es indudable que habéis comprendido, al asistir a la sesión de duelo del Reichstag, a la que concurrieron los representantes de toda la Nación, cuan hondamente se ha estremecido Alemania ante ese novísimo acto de terror y de brutalidad cometido en medio de una supuesta paz.

"El informe del Consejo de la Fábrica Krupp, en que están representadas tanto las Uniones cristianas como las libres-pensadoras y las comunistas, ha demostrado en forma irrefutable, para toda persona imparcial y esclarecida, de cualquiera parte del mundo que ella sea, que no puede formularse contra los obreros, la acusación de haber provocado a las tropas francesas sino que, por el contrario, los alemanes, tanto directores de la fábrica como obreros hicieron cuanto estuvo de su parte para conseguir una solución pacífica del conflicto suscitado en la usina. De parte de los alemanes, los obreros, pacíficos y desarmados, no hicieron más que protestar en contra de la intrusión ilegal de franceses armados a la fábrica, abandonando el trabajo. No se tocó un solo cabello de los franceses.

¿Dónde estuvo entonces la amenaza? Si lo único que deseaban era requisar los automóviles, por qué había ametralladoras listas y soldados prontos para dispararlas?

Señor HERR EBERT

No puede haber una prueba más concreta de que la invasión del Rhur es una acción militar con fines de poder".

Luego, hablando con más calor agregó: "El masacre en masa de los operarios de la Casa Krupp, el Sábado de gloria, es un símbolo de toda la acción francesa en el Ruhr. (Aquí repitió las acusaciones referentes a la conducta de las tropas negras, etc.), y esto ocurre en medio de una supuesta paz.

Por todas partes hay expulsiones, arrestos y desorganizaciones de millares de pacíficas familias alemanas que, en las oficinas de la fábrica continúan tranquilamente sus labores y no desean otra cosa que, con el trabajo de sus cabezas y de sus manos, cooperar a la cicatrización de las miles heridas de su patria, que manan sangre y, al mismo tiempo, cicatrizar las heridas de Europa y del mundo.

La loca propaganda francesa, dando cuenta de la incitación nacionalista de las masas obreras por sus provocadores directos ha sido reducida a las proporciones reales de su absurdo gracias a los hechos, que han quedado ahora claramente establecidos.

Es una suposición insultante para la comunidad creer que puede dejarse guiar por una autoridad otra que su propia conciencia, en cuanto a política o economía se refiera.

¿Puede haber ejemplo más contundente del contrasentido destructor de los métodos adoptados por las fuerzas franco-belgas en el Ruhr que los sangrientos sucesos ocurridos el Sábado de gloria en Essen? Se dice que se desean las entregas alemanas, y se fusila a los operarios alemanes que son los que tienen que producir lo que se necesita para la reconstrucción. Se destruye la vida corporal del trabajo alemán, por medio de las armas, y se clama por producción; se destruye las fuentes naturales de ayuda, de productividad y de buena voluntad para hacer producir el territorio alemán.

Cuando se experimenta a diario los duros métodos de los ejecutores militares se puede pensar que se trata de obligar a un pueblo refractario a trabajar mediante el látigo de la esclavitud. Y esta actitud se adopta para con los obreros del Ruhr que han estado durante los últimos años, en primera línea, para dar cumplimiento a las reparaciones.

Todas las fibras alemanas están estiradas hacia el cumplimiento de las obligaciones, casi sobrehumanas impuestas por el tratado de paz.

Los operarios del Ruhr, sobre la tierra y en sus entrañas lo mismo que en los talleres de las fábricas hacen cuanto pueden y es a esos hombres a quienes alcanza el látigo de los amos.

Usted, como observador amaestrado por la opinión pública de su país, no puede tener otra impresión, respecto de la actitud adoptada por todo el pueblo alemán, que la de que este último y terrible acto de fuerza ha reforzado la defensa alemana, en vez de quebrantarla.

"No deseamos ser esclavos guiados por la presión del cruel látigo; durante generaciones ni sacrificar el futuro de nuestros hijos y de los hijos de nuestros hijos al Moloch de las ambiciones imperialistas de poder de los conquistadores extranjeros".

La nueva tendencia en el P Comunista

Lo que se espera en la próxima Con del Partido. — Un artículo de Buc el nuevo órgano obrero "Verdad" mayor peligro para Rusia.

MOSCOW, 13.—La Convención del Partido Comunista, que se inaugurará la próxima semana revelará, según se espera, la existencia de una nueva y anónima ala izquierda del partido, cuyos ideales superan aún los de Rotzky y otros miembros comunistas del Gobierno.

Se cree que ese nuevo grupo girara en torno de dos fases de desarrollo económico: primera, nueva política para introducir al país capitales extranjeros y, segunda, una proposición del Comisario de Finanzas, Kolnikov, quien pedirá la vigencia de un presupuesto puramente monetario, cobrándose los impuestos en dinero en vez de hacerlo en trigo y otros productos, lo que significaría una reducción en los gastos, incluso en los subsidios a varias industrias.

Sin embargo, el ala izquierda se opondría a la reducción de los subsidios temiendo que provoque un aumento de desocupación.

Hasta la fecha, esa ala izquierda ha manifestado sus opiniones por intermedio del nuevo órgano obrero "Verdad'," que recientemente atacó la nueva política económica, declarando que el paí
frontando con la p
la creación de u
talismo.

Bucharín, en u
testando a la a
tud del Gobierno
esta nueva polític
indispensable para
llo del país. A
que está acompaña
gros; pero agrega
Soviet hace todo l
ra salvaguardiar e
pueblo, declaró qu
con la nueva polít
rían grupos que
una verdadera peq
sía disfrazada de

"Agregó que el
del país está en l
ción del partido
solverse en dos
diante la sustitució
tuales miembros d
especialistas econ
diante la invasión
por nuevos miem
rentes a los ideal
y de allí la neces
sovietistas conser
ción del mecanism
trasformarse en e
pecialistas".

JHON GRAUD

UNA CONCESION PETROLIFERA

MOSCOW, 13.— Rykoff, uno de los tres secretarios de Lenin, ha firmado finalmente la ratificación del convenio, por el cual se concede a la "Barnsdall Oil Company", ciertos derechos en la explotación de los petróleos rusos.

Mr. Mason Day, que fué el encargado de la negociación, emprendió viaje de regreso a los Estados Unidos.— (U. P.)

TEMORES POR LA CRECIDA DEL MOSKOWA

LONDRES 13.— Avisan de Moscou que se teme la crecida del río Moskowa, amenazando con grandes inundaciones dicha zona. El Gobierno requisa botes y se construyen almacenes y ambulancias flotantes.

El pueblo dice que será un castigo del cielo a causa de la persecución del Gobierno a la cristianidad.— (U. P.).

GRAN BRETAÑA

SOLUCION DE UN CONFLICTO

LONDRES, 13.— Los patrones y los obreros de las construcciones comerciales se han comprometido a someter a arbitraje sus diferencias, con lo que se ha evitado el lockout.

Quinientos mil operarios han sido alistado para mañana. — (U. P.)

Una sesión de 21 horas en la Cámara de los Comunes

DOS LABORISTAS SE DUERMEN

LONDRES, 13.— La Cámara de los Comunes pasó en tercera lectura el bill sobre las fuerzas del ejército y aéreas. La sesión duró más de 21 horas y se levantó para proseguirla el Lunes.

Antes de que se aprobara el bill en discusión los laboristas hicieron que se tomara en cuenta la enmienda que sustituye por la pena de prisión la de muerte impuesta a los desertores del ejército. Votada esta enmienda fué rechazada por 175 votos contra 103. La discusión de la enmienda demoró varias horas. Durante ella dos laboristas se quedaron dormidos, pero fueron despertados cuando se ordenó la "remoción de sus cuerpos" de la sala de sesiones.—(U. P.).

LA SESION DE LA CAMARA DE LOS COMUNES QUE SE PROLONGA TODA LA NOCHE

A LAS 9.30 DE LA MAÑANA TODAVIA SEGUIA EL DEBATE

LONDRES 13.— La Cámara de los Comunes celebró sesión durante toda la noche, discutiéndose la ley anual para los gastos del Ejército y de la fuerza aérea. No ha habido desórdenes durante la sesión. Los principales leaders laboristas estaban ausentes. Los laboristas, para mantener su espíritu, cantaban durante las votaciones. A las 9.30 de la mañana todavía se seguía el debate.—(U. P.).

ESTRAGOS DE LA PESTE EN LA INDIA

LONDRES, 13.— Oficialmente se anuncia que han habido cuarenta y ocho mil cuarenta y uno muertos de peste en la India, en la semana comprendida entre el 24 de Marzo y el 31 del mismo mes.— (U. P.)

IRLANDA

La situación financiera del Estado Libre

DUBLIN 13 — La primera cuenta oficial acerca de las finanzas del Estado Libre se conoció hoy cuando Mr. Cosgrave que desempeña, además, de la presidencia, la cartera de Hacienda, hizo una declaración sobre el presupuesto del Dail, manifestando que, por ahora, es imposible una reducción de los impuestos debido a la campaña de destrucción de los rebeldes.

Hizo saber que los gastos, el año pasado, ascendieron a 30 millones 197,000 libras esterlinas y las entradas a 27 millones 863,000 libras. Agregó que el Gobierno se dirigirá al pueblo solicitando la cancelación del déficit mediante suscripciones internas.

DE VALERA SE DIRIGE A LOS SOLDADOS REPUBLICANOS

DUBLIN, 13. — El Departamento de Publicidad republicano ha dado a conocer una declaración de De Valera, enviada desde las montañas de Tipperary, donde se oculta.

El siguiente es el texto del llamamiento que el leader republicano hace a sus soldados:

"Renovad, frente al ataúd de vuestro difunto jefe Liam Lynch, vuestra devoción a la causa republicana, que es inmortal. El hecho de que, temporalmente nos vemos obligados a retirarnos de la lucha, debido a las bajas sufridas no puede prevalecer sobre nuestro triunfo final".— (U. P.)

FRANCIA

INJERTO DE HUESOS EN EL TRATAMIENO DE LA TUBERCULOSIS

PARIS, 13.— El doctor Lavalle, en el Hospital Laennec, disertó sobre un método para injertar huesos en el tratamiento de la tuberculosis ósea.

Esta tarde partirá a Burdeos para embarcarse en viaje de regreso a Buenos Aires, donde continuará sus estudios sobre el cáncer.— (U. P.)

LOS RESTOS DEL AVIADOR HENSCH

PARIS, 13.— El Sábado llegará el cadáver del aviador francés Hensch, procedente de Buenos Aires. Los funerades se realizarán el Martes.— (U. P.)

EN EL MUNDO CIRCULAN 14.700,000 AUTOMOVILES

PARIS, 13.— Las estadísticas demuestran la existencia en el mundo de catorce millones setecientos mil automóviles en circulación.— (U. P.)

TABLETAS PREVENTIVAS

PARIS, 13.— El Instituto Pasteur enviará a Argentina mil tabletas preventivas contra la sífilis, para realizar experimentos. — (U. P.)

NORUEGA

TRATADO COMERCIAL CON EL PORTUGAL

CRISTIANIA 13.—Anoche se firmó el contrato comercial entre Noruega y Portugal que entrará en vigencia el 26 del presente mes.— (U. P.).

GRECIA

HOY SERA ANUNCIADA LA CONSTITUCION DEL GABINETE

ESTOCOLMO, 13. — El Rey llegó procedente de Riviera. Conferenció con el premier Brating y los jefes políticos. Se cree que mañana se anunciará la constitución del nuevo Gabinete.—(U. P.)

RUSIA

Un nuevo complot descubierto por el Soviet

LONDRES, 13.— The Central News Agency ha recibido informaciones de Helsingfors en que se le anuncia que los diarios rusos de esa declaran que los Soviets han descubierto un nuevo complot anti-maximalista en Moscu y han arrestado a 150 personas, confiscando una imprenta y un depósito de armas. Agrega la información que numerosos empleados sovietistas están complicados en esta tentativa.—(U. P.).

ALEMANIA

CLAUSURA DE LAS OFICINAS DE UN PARTIDO

BERLIN, 13 — La policía clausuró las oficinas del partido germánico.—(U. P.)

Se espera un levantamiento en la Alta Silesia

BRESLAU, 13. — Circulan insistentes rumores de que en breve se producirá un levantamiento en la Alta Silesia.—(U. P.)

EGIPTO

Mr. CARTER REANUDARA LOS TRABAJOS EN LA TUMBA DE TUTANKHAMEN

EL CAIRO 13.— Se espera que mañana sea transportado a puerto el cadáver de Lord Carnarvon, para embarcarlo inmediatamente a Inglaterra. La condesa acompañará el cadáver de su esposo.

Mr. Carter, colaborador de Lord Carnarvon, tiene el
trasladarse a Luxor
semana, a fin de re
bajos en la tumba
men, donde perman
nes de Mayo, época
tener todos los teso
mandarlos al Cairo.—

Choferes - Garages

OFRECEMOS:

ESPONJAS GRANDES PARA LAVAR AUTOS

Desde el ínfimo precio de

$ 1.50 - 2.00 y 2.50 c/u.

DPTO. DE AUTOMOVILES DE

Morrison & Co.

AHUMADA 65-77 SANTIAGO

MUEBLES

De comedor, dormitorio, escritorio

A precios sumamente bajos, con grandes facilidades en el pago, vende:

La San Antonio

Moneda 952

FRENTE CASA MUZARD

CALZADO

Antes, ahora y siempre
La casa que vende los
Zapatos mas baratos que
AL COSTO
Donde Ud. elegirá
O al fin comprará es

EL ARCO IRIS -:- 765 Puente 765

SALITRE

Adelantarse a hacer sus pedidos. Ya está próxima la oportuna para su aplicación. Puede perderse una siem no se abona a tiempo

EN VALPARAISO:

Ofrecemos para entrega inmediata a los precios siguientes:
Salitre corriente de 95% por carros completos a. . . . . . . $ 14.50 m/c
Salitre corriente de 95% por menor cantidad. . . . . $ 14.80 m/c
Salitre potásico de 25% por carros completos, a. . . . . . . $ 18.50 m/c
Salitre potásico de 25% por menor cantidad. . . . . $ 18.80 m/c

EN SANTIAGO:

Salitre corriente de 95% por cualquiera cantidad a. . . . . . $ 15.10 m/c
Salitre potásico de 25% por cualquiera cantidad a. . . . . . $ 19.10 m/c

WESSEL DUVAL y Cia.

AGENTES EXCLUSIVOS DE LA ASOCIACION DE PRODUCTORES DE SALITRE

CASIMIRES

Gran liquidación por cuenta de Fabricantes europeos. Tenemos orde quidar 15,000 metros desde $ 14, 15, 16, 17, 18 hasta $ 30 metro.
Vendemos por cortes y por metros.

Santo Domingo 1086, esquina Bandera

GRAFICAS DEL EXTERIOR

LOS ORIGINALES DE TODOS LOS CABLEGRAMAS QUE SE INSERTAN EN ESTA SECCION, ESTAN A DISPOSICION DEL PUBLICO EN ESTA IMPRENTA

ESPAÑA

UEVO REPRESENTANTE DE ESPAÑA EN LA LIGA

MADRID, 13. — Próximamente artirá a Ginebra el general Piasso, recientemente nombrado pa representar a España en la Liga e las Naciones.—(U. P.).

PROCESO MILITAR

MADRID, 13.— En breve se verán en el Supremo Tribunal de Guera y Marina, las causas contra leciocho militares de varias grauaciones, acusados de tener fonos particulares en el Depósito de emonta.—(U. P.).

EMISION DE VALES DEL TESORO

MADRID, 13.— En los círculos nancieros se considera seguro que 1.o de Mayo se emitirán quilentos millones de pesetas en vas del Tesoro con un interés del uatro y medio o cinco por cien.—(U. P.).

ACCIDENTE DE AVIACION

CADIZ 13. — Un avión militar e se dirigirió a Sevilla aterrizó olentamente destrozándose. Los lotos resultaron ilesos.—(U. P.).

NCUENTROS ENTRE SINDICALISTAS Y POLICIAS EN BARCELONA

BARCELONA 13.—Frente al lol del Sindicato Unico se cruzaron noche numerosos disparos entre olicías y sindicalistas. Dos heranos que cruzaban la cale donde verificó el encuentro resultaron avemente heridos. Un policía rebió un balazo que dió en el re. librándolo así de toda herida.—(U. P.).

l régimen de la propiedad literaria

UERDO ADOPTADO EN EL CONGRESO DE ULTRAMAR

SEVILLA 13.—En la sesión de er del Congreso de Ultramar se robó la ponencia sobre régimen propiedad literaria.

Se discutió también la cuestión los créditos al comercio de ulamar, retirándose la enmienda e proponía la creación de un anco de Créditos Ultramarino.—. P.).

Las hostilidades en Marruecos

ENCUENTRO ENTRE AVANZADAS ESPAÑOLAS Y MORAS

MADRID 13.—Informaciones recibidas de Marruecos anuncian que se produjeron tiroteos entre las avanzadas españolas y los moros. Tres soldados españoles quedaron heridos. Los aviadores, por su parte, dispersaron a varios grupos enemigos.—(U. P.).

ARTICULO DE FRANCOS RODRIGUEZ

MADRID, 13.— En un artículo el señor Francos Rodríguez, dice que se debe rectificar respecto al abandono del hispanoamericanismo, debiéndose atender a los españoles que trabajan en América. Agrega que el año pasado se giraron de América a España quinientos cuarenta y tres millones de pesetas; sólo de Argentina y Uruguay cuatrocientos cuarenta y dos; de Chile, Bolivia y Brasil, doce.—(U. P.).

EL COMERCIO ESPAÑOL EN SUR AMERICA

MADRID, 13.— "El Imparcial" considera imposible acrecentar el comercio español en Sur América sin modificar el actual régimen, según el cual España está consumiendo los productos de España sin una rebaja arancelaria ni disminución de fletes.—(U. P.).

LA PROHIBICION DE LA EXPORTACION DE TRIGO

VALLADOLID, 13.— Las entidades agrarias de Castilla y la Cámara de Comercio telegrafiaron al Presidente del Consejo de Ministros, señor Alhucemas, pidiéndole que no se prohiba la exportación de trigo al extranjero, como lo han pedido los harineros del litoral, debido a la existencia abundante de trigo nacional.—(U. P.).

GOBERNADOR MILITAR DE CARTAGENA

MADRID 13.—Se nombró Gobernador Militar de Cartagena al ex-Gobernador de Barcelona, general Martínez Anido.—(U. P.).

ESTADOS UNIDOS

SACCO ES DECLARADO INSANO

BOSTON, 13. — El alienista icopático del Hospital ha proneiado su diagnóstico, declaran- que Sacco es un enajenado ntal.— (U. P.)

L EMBAJADOR DEL PERU EÑOR PEZET REGRESARA A LA FRONTERA

WASHINGTON 13.— El Embador peruano, señor Pezet y su posa se trasladarán a Nueva ork, para embarcarse el Sábado ra Río de Janeiro, donde permanecerá algunos días. De esta udad continuará viaje a Buenos res, para seguir al Perú, nde espera estar en Junio próxio. Probablemente haga su viaje su patria por Santiago.

El doctor González Prada, Seetario de la Embajada peruana Washington se hará cargo de Embajada en el carácter de Enrgado de Negocios.

Los futuros planes del Embajar Pezet, no se conocen en Estas Unidos como tampoco si reesará a Washington.— (U. P.).

LORD CECIL COMENTA EL AVANCE DE FRANCIA EN EL RUHR

DEMOINES, 13.— Lord Robert cil, continuando en su jira de cursos, declaró que Francia esdentro de su derecho al avanr en el Ruhr, pero que, al mismo tiempo, obra locamente, pues la disputa debiera ser referia a la Liga de las Naciones.—(U. U.)

LAS PROTESTAS FRANCESAS E INGLESAS POR LA CONCESION CHESTER

WASHINGTON, 13. — En los círculos oficiales no reina preocupación a causa de las anunciadas protestas inglesas y francesas por la concesión Chester.

Se pronostica que esta cuestión abrirá paso a la solución de todo el problema de la puerta abierta en los territorios sometidos a mandatos.— (U. P.)

EL ALZA DE LOS PRECIOS DEL AZUCAR

WASHINGTON 13.— El Presidente Harding, en la sesión de hoy del Gabinete pidió que se continuara la investigación sobre el alza de los precios del azúcar. Mientras tanto en Nueva York y Cuba se ha producido una nueva alza de la materia prima del azúcar.—(U. P.).

INFORMACIONES QUE SE TIENEN EN WASHINGTON DE LA CONFERENCIA

WASHINGTON, 13.— No obstante la reserva que se mantiene en el Departamento de Estado, respecto a la Conferencia de Santiago, y sin hacer comentarios respecto a las labores de ésta, por lo manifestado por los políticos, quienes tienen informaciones de los delegados, igualmente por todos los diplomáticos, que son enemigos de expresar opinión, si bien estudian con ansiedad las noticias de la prensa, las informaciones oficiales se refieren particularmente a la cuestión de los armamentos y la organización de la Unión Panamericana.

Las informaciones no permiten pronosticar una importante reducción de los gastos militares y navales.— (U. P.)

LA OCUPACION FRANCESA EN LA CUENCA DEL RUHR

El pago de las reparaciones

PROYECTO QUE PRESENTARA M. POINCARE A BELGICA

PARIS, 13.—"Le Matin" anuncia que el premier Poincaré presentará a Bélgica un proyecto para el pago de las reparaciones, proyecto aceptado tácitamente por el Gobierno británico cuando la visita de M. Loucheurx y en el cual se acepta la entrega a Francia de 20,000,000.000 de francos en el plazo de diez años. También se establece en ese mismo proyecto el pago de las reparaciones a Italia y demás aliados y a los Estados Unidos la cancelación de los gastos de ocupación.—(U. P.).

LOS FRANCESES EXTIENDEN SU ZONA DE OCUPACION

BERLIN, 13. — Un despacho procedente de Hamm informa que los franceses marchan sobre Ham, extendiendo la zona de ocupación rápidamente más allá de la actual zona que tienen ocupada.—(U. P.)

ALEMANIA NO HARA UNA NUEVA PROPOSICION SOBRE REPARACIONES

BERLIN, 13.— El Embajador norteamericano Mr. Houghton tuvo como huéspedes en una comida ofrecida anoche, al Canciller Cuno, al Ministro de Hacienda Rosenberg y al presidente de la Cámara de Comercio Americana.

Rosenberg dijo que muy pronto pronunciaría un discurso, el que se trasmitiría a todo el mundo, declarando que no se haría una nueva proposición sobre reparaciones.— (U. P.)

Conferencia entre miembros del Gabinete belga y francés

PARIS, 13.— Los miembros del Gabinete belga Theunis y Jaspar llegaron. Celebrarán una importante conferencia con el premier Poincaré y M. Loucher respecto a la posibilidad de un acuerdo y las condiciones que en ese caso se le impondrán a Alemania.—(U. P.).

OFICINA FRANCESA DE INFORMACIONES EN NUEVA YORK

WASHINGTON, 13.—Se ha sabido que Francia ha decidido establecer en Nueva York una oficina francesa de informaciones directas, la que será servida por M. Gastón Liebert, actualmente Cónsul General de Francia en Estados Unidos, a fin de contrarrestar los esfuerzos de Alemania, a fin de obtener las simpatías norteamericanas, en la cuestión relativa al Ruhr.

M. W. Barrett, Cónsul General en Nueva Orlean pasará a ocupar el Consulado de M. Liebert.—(U. P.)

Cambio de protestas entre Francia y Alemania

BERLIN, 13. — El Gobierno francés ha dirigido una nota al de Alemania, protestando que Her Cuno, en su último discurso pronunciado en el Reichstag, empleara el término de "enemigo", para referirse a los franceses en el Ruhr.

Ha contestado también la nota referente a los sucesos de la Casa Krupp, y, además, según se informa, ha protestado del tratamiento dado por los alemanes a los periodistas franceses.

Por su parte, Alemania ha protestado de las detenciones de Hamm, y Flesberth.— (U. P.)

STINNES SE ENCUENTRA EN BERLIN

BERLIN, 13. — El industrial Stinnes ha llegado a Berlín el Sábado y se alista para hablar con algunos hombres de negocios norteamericanos; pero ha indicado que solamente para pedirles alguna sinformaciones.— (U. P.)

LOS FRANCO-BELGAS DECIDEN TOMAR NUEVAS MEDIDAS EN EL RUHR

PARIS, 13. — Oficialmente se anuncia que los franco-belgas han decidido tomar nuevas medidas a fin de acentuar la presión en el Ruhr, la que continuará durante el tiempo que sea necesario a fin de obligar a Alemania a hacer proposiciones directa sobre las reparaciones. — (U. P.)

SE DESMIENTE QUE HAYA QUEDADO PROBADA LA TEORIA DE EINSTEIN

NUEVA YORK 13.— El jefe del Observatorio Naval de Mare Island después de un estudio de las fotografías tomadas en Australia, al eclipse de Setiembre de 1922, ha declarado categóricamente que es inexacto que se haya probado la teoría de Einstein.— (U. P.).

MEXICO

MEXICO, 13. (Oficial). — **Ministro colombiano.** — Con el ceremonial de estilo, ayer presentó credenciales el Excmo. señor Luis Felipe Angulo, Enviado Extraordinario y Ministro Plenipotenciario de Colombia.

—**Nuevo servicio postal aéreo.**— Hoy en la mañana salieron de esta capital cuatro aviones con destino al territorio de Tepic, con correspondencia para dicha entidad, inaugurándose este nuevo servicio de comunicación aérea.

—**Radio en Chihuahua.**—Las diversas investigaciones que han hecho comisiones de geólogos en el Estado de Chihuahua manifiestan una gran existencia de radio en esa región.

—**Requisito para admisión a facultades profesionales.** — El Ministerio de Educación Pública dispuso no conceder pase a las facultades profesionales de aquellos alumnos que no comprueben antes haber aprendido un oficio. Con este objeto ya se han establecido talleres en las escuelas preparatorias.

—**Braceros para Estados Unidos.** —Cerca de 3,000 braceros salieron contratados por diversas empresas de Estados Unidos, llevando todos sus contratos visados por el cónsul respectivo, como garantía de pago puntual y buen trato.

ITALIA

En el Congreso Populista

LA ACTITUD DEL PARTIDO ANTE EL FASCISMO

TURIN 13. — En el Congreso populista el Diputado Aquiles Grandi, secretario de la Federación Obrera Blanca, apoyó la moción de Sturzo y de Degasperi, declarando que los obreros católicos no desean influenciar al Gobierno, sino, que, únicamente, piden la protección de la ley y el respeto a los derechos humanos.

El doctor Luigi Meda, hijo del ex-Ministro de ese apellido, se opuso, a nombre del ala izquierda del Partido, a su colaboración en el Gobierno, porque el fascismo es esencialmente anti-democrático y porque impone su voluntad por la violencia.

El discurso del diputado Pestalozza, que habló a nombre del ala derecha, provocó un tumulto cuando declaró que la suerte de Italia, depende de un sólo hombre a cuya labor todos deben prosperar, agregando que Mussolini es el enviado de la Divina Providencia.

Numerosos delegados protestaron ruidosamente, pidiendo la expulsión del orador, pero Sturzo pidió al presidente que se concediera entera libertad de expresión a los oradores, agregando que los populistas no son ni contrarios ni partidarios del fascismo, sino buenos patriotas. — (U. P.)

LA BEATIFICACION DE BUDKEVICH

ROMA, 13. — Prominentes católicos desterrados de Rusia han solicitado del Papa que se inicien los pasos para la beatificación de monseñor Budkevich, recientemente fusilado en Moscou.—(U. P.)

DECLARACIONES DEL MINISTRO HUNGARO DE FINANZAS

ROMA, 13.—Informaciones procedentes de Belgrado anuncian que el Ministro húngaro de Finanzas, señor Taleski al regresar de Italia fué entrevistado por un diario y declaró que se sentía muy satisfecho de las conversaciones que celebró con el premier Mussolini, el cual tiene amistosos sentimientos hacia Hungría y declaró que la consolidación del actual régimen en Hungría era deseable para la paz misma de la Europa Central.

Refiriéndose a la política del premier Mussolini, dijo:

"Esa política es esencialmente francófila pero no excluye la más absoluta armonía con los demás países.—(U. P.).

FESTEJOS EN HONOR DEL REY

MILAN, 13.—Anoche se iluminó en forma espléndida la ciudad en honor del rey, verificándose un gran concierto frente al palacio.—(U. P.).

ACTIVIDADES DE LOS REBELDES EN LA TRIPOLITANIA

BENGHAZI, 13.— El Miércoles, la guarnición italiana sorprendió un campo atrincherado en Gardasi, dando muerte a cuarenta rebeldes. Estos fueron perseguidos hacia el sur.

Los rebeldes se reforzaron en Senusis y afrontaron el ataque cerca de Antelat. Los italianos acometieron ayudados con los tanques, destruyendo las trincheras y dando muerte a doscientos rebeldes.

Las concentraciones de los rebeldes se proseguirán batiéndolas.—(U. P.)

EL REY CONCEDE AUDIENCIA A LAS MADRES DE LOS COMBATIENTES

MILAN, 13. — Después de visitar la Feria de Muestras, el Rey concedió audiencia a las madres de los combatientes y a los mutilados de las asociaciones de excombatientes.—(U. P.)

Hacia la beatificació de Pío X

ROMA, 13.— El Papa ordenó que se abriera proceso para la beatificación de Pío Décimo.—(U. P.)

EXPULSION DE MONTENEGR NOS

ROMA, 13.—Otros tres jefes de movimiento en pro de la indepen cia, montenegrino fueron escolta hasta la frontera, expulsados co una medida de policía.—(U. P.)

BRASIL

LA ADQUISICION DEL "JORNAL DO COMERCIO" POR E CANCILLER PACHECO

RIO JANEIRO, 13. — "Río Jo nal", ocupándose de la venta d "Jornal do Comercio", lamenta l

MALETERIA FRANCESA
ANTIGUA CASA P. BATMALE, FUNDADA EL AÑO 1890

BRASIL 533
Entre Catedral y Sto. Domingo
Tel. Inglés 1990, Casilla 1696

Gran surtido de toda clase de artículos de viaje.
Especialidad en artículos finos.

HECHURAS Y COMPOSTURAS

Precios de Fábrica al detalle

Anuario General de Chile
(FUNDADO EL AÑO 1907)

Usado por el Gobierno como texto de consultas y propaganda en las Legaciones y Consulados de Chile en el extranjero

OFICINAS:
ESTADO 63 - Santiago - CASILLA 1903

Informaciones generales del país, renovadas en cada edición. Más de cien mil direcciones de comerciantes, industriales, Agricultores, Salitreros, Profesionales, etc., etc.
Precio . . . . $ 40 ejemplar
Para el extranjero . . . . . $ 10 oro americano

En prensa la edición de 1923.— Año XVI.—Mande datos sobre su firma. Giros, Direcciones, etc. etc., al

ANUARIO GENERAL DE CHILE
SANTIAGO.—CASILLA N.o 1903

RICARDO BENAVIDES, Editor propietario.

CAMISERIA BARCELONA
PUENTE 593, esq. SANTO DOMINGO
LA PRIMERA DE SANTIAGO

INICIAMOS HOY LA PRIMERA REALIZACION
:: :: :: DESDE QUE SE FUNDO LA CASA :: :: ::

VEANSE ALGUNOS DE LOS PRECIOS

Camisetas afraneladas, buena clase.........	antes	$ 11.00	ahora	$ 8.00
Camisetas afraneladas, rico artículo fino...	„	$ 21.00	„	$ 12.00
Camisas un color..............................	„	$ 10.80	„	$ 8.80
Camisas un color..............................	„	$ 18.40	„	$ 16.80
Camisas Tusor..................................	„	$ 19.60	„	$ 15.60
Camisas Céfiro..................................	„	$ 16.80	„	$ 11.80
Camisas Percal.................................	„	$ 19.80	„	$ 14.20

CAMISAS DE DIVERSAS CLASES, DESDE $ 6.80
: CORBATAS SEDA, DESDE $ 1.80 :
CORBATAS POPELINA, DESDE $ 0.50

En Calcetines y Pañuelos Grandes Rebajas

Cuellos "CORONA" surtidos completos, a $ 1.00
Cuellos "CORONA" surtidos incompletos, a $ 0.60

NOTA - Continuaremos anunciando Liquidaciones.

PRECIO FIJO

Calcetines

7,802 DOCENAS

LIQUIDAMOS POR CUENTA DE FABRICANTES ALEMANES Y ESPAÑOLES

CALCETINES negros y de colores surtidos, de $ 4.80 a $	1.90
CALCETINES de fantasía y con flecha de seda, ocasión $	3.50
CALCETINES de hilo de Escocia en todos los estilos, $ 5.50 y.. .. .. $	4.50
CALCETINES negros reforzados, sistema Patentado. $	2.50

Sigue nuestra grandiosa liquidación de artículos finos y de rigurosa novedad, por ensanche y reformas de los Almacenes.

Ocasión sin precedente.

CAMISAS céfiro de hilo, con dos cuellos.. .. .. $	15.00
CAMISAS últimas creaciones, de $ 40 y 35, rebajadas, a... ... ... $	24.80
CAMISAS de color, calidad, gran ocasión.. .. .. .. $	27.80
CAMISAS blancas, modelo "Arrow", calidad Granito de Oro... ... ... $	9.80
CAMISAS de dormir, artículo de gran duración, regalo $	11.80
CAMISAS gran novedad, modelo Mr. Hughes, son irrompibles... ... ... $	22.80
CAMISETAS de punto torcido, un verdadero regalo. $	3.00
CORBATAS anchas colores y dibujos de gran novedad, miles de surtidos... ... ... $	3.00
CORBATAS, la última palabra, creación V Conferencia, $ 5.90, 10 y... ... ... $	12.00
CORBATAS Papillos, pura seda, 400 colores y dibujos, $ 3.50 y... ... ... $	5.00
CORBATAS tejidas pura seda, artículo inglés, $ 14 y 12; ahora regalo... ... ... $	6.00
CORBATAS tejidas, otros surtidos especiales, precios y gustos del consumidor.	
PAÑUELOS blancos de colores surtidos, artículo muy fino, $ 22, 18, 15 y... ... ... $	9.00
PAÑUELOS de grandiosa marca "Pirámide", 180 dibujos... ... ... $	24.00
PAÑUELOS blancos, batista de hilo, para señoras, regalo... ... ... $	7.60
CALZONCILLOS blancos y de color, artículo de gran duración, todas las medidas... ... ... $	5.90
CALZONCILLOS de céfiro de hilo y brillantina, cortos y largos, $ 7.50 y... ... ... $	10.50
SUSPENSORES "Bala", son los mejores, úselos en vez de otros... ... ... $	2.90
LIGAS PARIS, con elástico muy fino, elegantes colores y dibujos... ... ... $	2.60
AGUA DE COLONIA, muy fina, regalo que usted debe aprovechar, medio litro... ... ... $	2.60
POLVOS en paquetes de 250 gramos, perfume delicioso. Obsequio... ... ... $	1.00
HOJAS para afeitarse, desafiamos la que considere mejor, c/u... ... ... $	0.60
CUELLOS de puro hilo, calidad y marca "Suprema", son los "Bala" ... ... $	1.70
CUELLOS "Arrow", marca por demás conocida, todos los modelos... ... ... $	2.50

La Corbatinera
ESTADO 266 — AHUMADA 324

¡Sin importancia!—Cuellos "Corona" todos los modelos, liquidamos a cualquier precio.

14-A

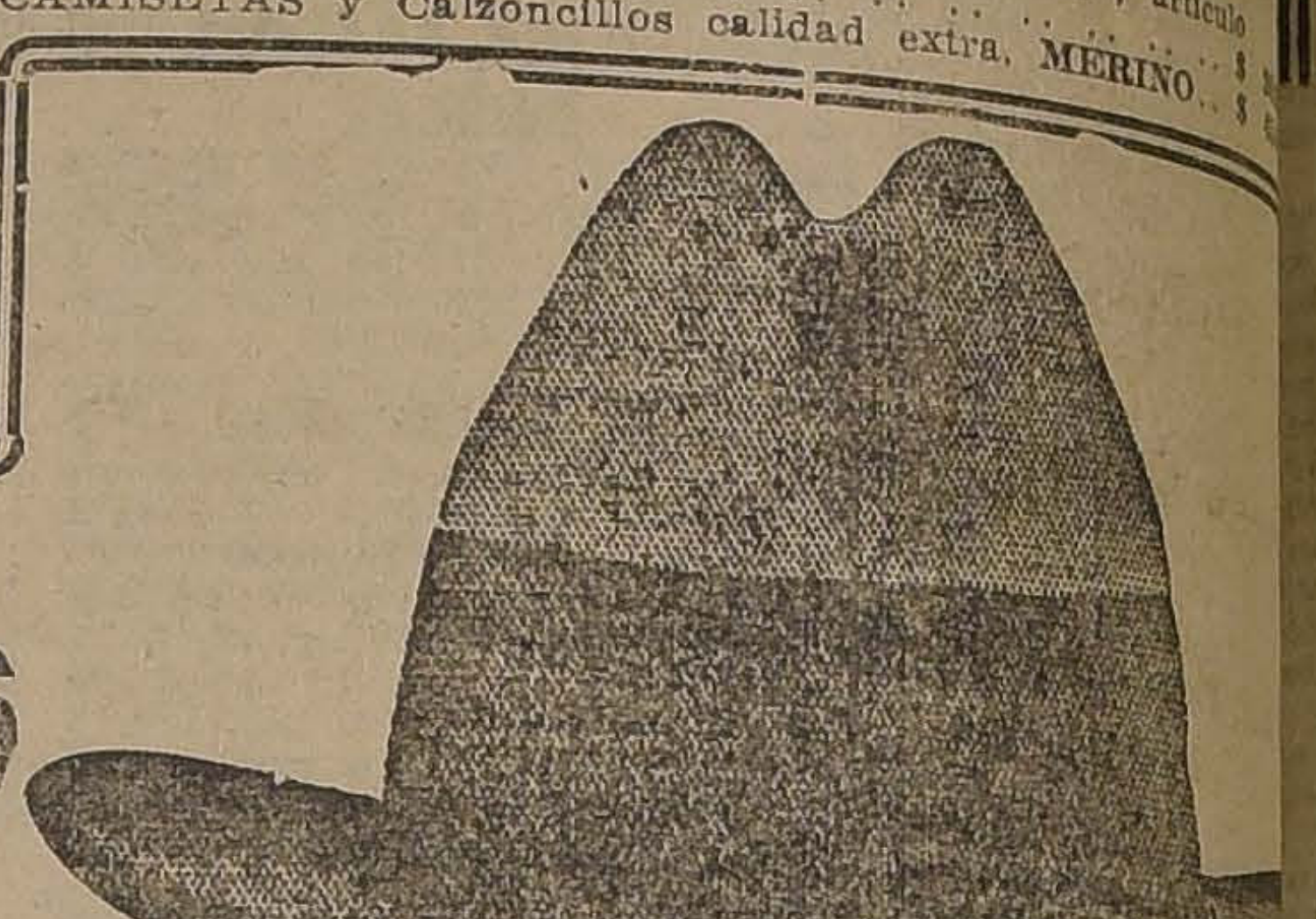

HOY SABADO 14

Grandes Oportunidades en nuestros Departamentos de Camisería y Sombrerería

CAMISAS

Importando directamente de Manchester todos los géneros, podemos ofrecer las camisas a precios fuera de toda competencia.

CAMISAS (saldos) céfiro, 2 cuellos..	$ 11.90
CAMISAS (saldos) céfiro, 1 cuello	$ 12.90
CAMISAS (saldos) céfiros, 2 cuellos..	$ 13.50
CAMISAS vistas color con cuello y puños..	$ 9.50
CAMISAS toda de color en batista..	$ 12.80
CAMISAS toda de color (fantasía), dos cuellos.. ..	$ 14.50
CAMISAS toda de (dibujos únicos), dos cuellos.. ..	$ 15.90
CAMISAS toda de céfiro de hilo, 1 cuello..	$ 17.80
CAMISAS toda de céfiro de hilo, 2 cuellos..	$ 18.50
CAMISAS toda de céfiro de hilo, 2 cuellos..	$ 19.80
CAMISAS toda de muselina, 2 cuellos..	$ 24.50
CAMISAS toda de hilo y seda..	$ 32.50
CAMISAS toda de tussor hilo muy durable..	$ 34.50
CAMISAS toda de muselina lana fina..	$ 35.00
CAMISAS toda de tusser de seda..	$ 65.00

SOMBREROS

En nuestra Sección Sombrerería encontrarán Uds. los afamados sombreros "STEVENSON" a los precios más bajos de plaza.

SOMBREROS (Réclame)..	$ 10.80
SOMBREROS (saldo negros)..	$ 12.00
SOMBREROS (saldo negros)..	$ 15.00
SOMBREROS elegantes..	$ 18.00
SOMBREROS elegantes, 15 colores..	$ 20.00
SOMBREROS mixtos..	$ 22.00
SOMBREROS ala ancha, gran moda..	$ 24.00
SOMBREROS último modelo..	$ 25.00
SOMBREROS (Dernier), fieltro..	$ 29.00
SOMBREROS (Dernier), fieltro..	$ 34.00
SOMBREROS (Dernier fieltro)..	$ 38.00
SOMBREROS (Dernier) felpa..	$ 40.00
SOMBREROS Castor, ala ancha..	$ 45.00

Ropa de punto de Invierno acabamos de recibir un colosal surtido, que ofrecemos a precios bajísimos.

ALGODON

CAMISETAS y Calzoncillos afranelados.. .. ..
CAMISETAS y Calzoncillos Pirineos.. .. ..
CAMISETAS y Calzoncillos punto inglés.. .. ..
CAMISETAS y Calzoncillos igual al Sanitary.. .. ..

LANA

CAMISETAS y Calzoncillos lana "NORMAL", artículo español.. .. .. ..
CAMISETAS y Calzoncillos calidad extra, MERINO.. ..

CASA SANTIAGO PUENTE 502 - 506
(Frente al Correo)

salida de Ferreira Botelho. Dice que felizmente la falta que allí va a hacer Botelho será brillantemente llenada por la inteligencia y capacidad multiformes de Félix Pacheco, quien, por lo demás, fué siempre en "Jornal do Comercio" la figura central como diarista perfecto, imponiéndose por su cultura y corrección, haciendo temible su pluma honrada con que trazaba diariamente conceptos admirables en su argumentación, en su lógica, y también en su belleza literaria, en los cuales se hermanaban el alma del artista impecable y del artista esmerado.

En la amplia tarea en que se condensan todas las cosas, como es la vida de un diario, poderoso reflector de la opinión de un gran país, que al propio tiempo esclarece y orienta, Pacheco conoce de sobra todas las modalidades.

Con la transformación de ahora el público verá al "Jornal do Comercio" aún más incorporado a los destinos nacionales, pues el nombre del eminente Ministro de Relaciones Exteriores es, por sí solo, una garantía de lo que afirmamos.—(Agencia Americana).

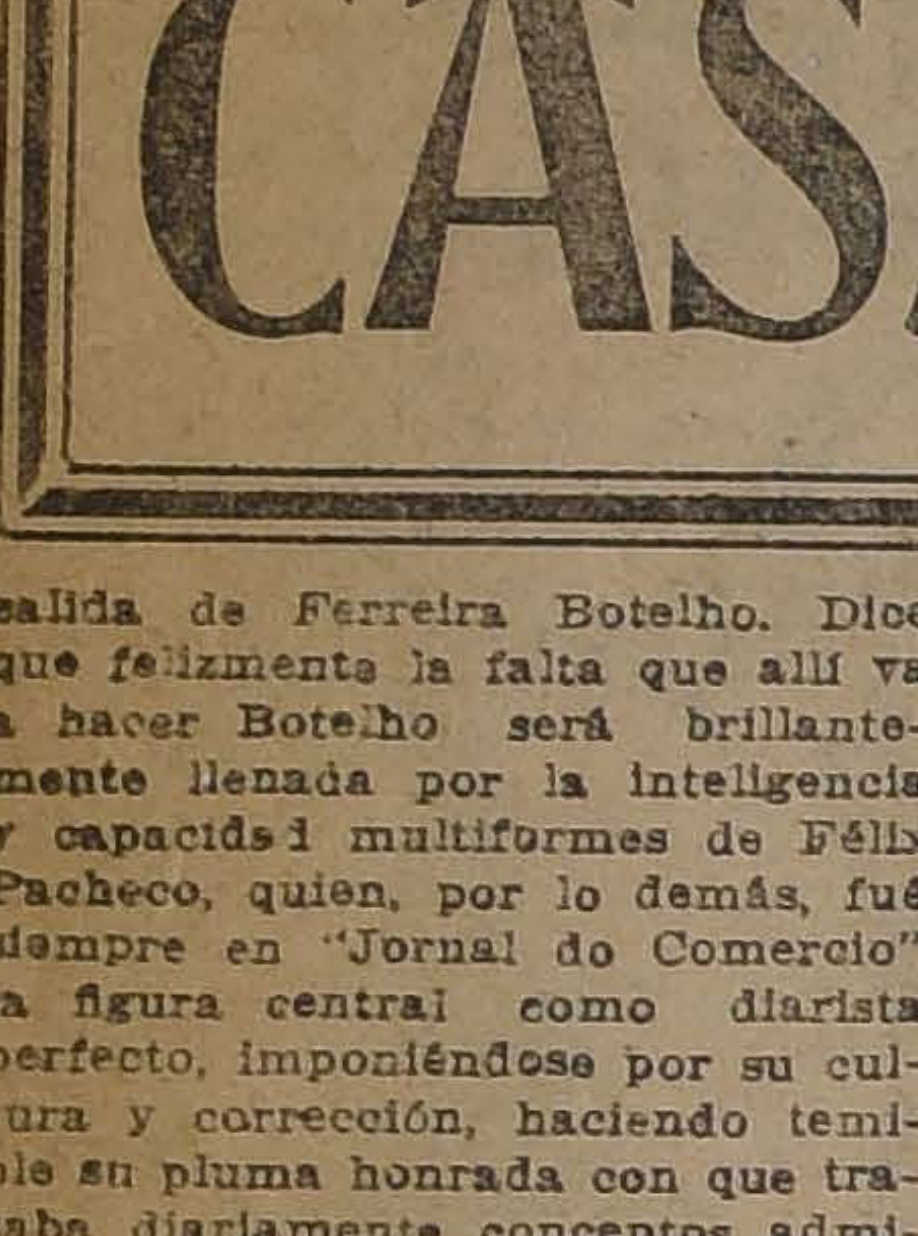
POLICALCINE
TONICO NERVIOSO Y CEREBRAL RECALCIFICANTE
DEPOSITO JENERAL EN BOTICA FRANCIA
ESTADO 154
Y EN TODAS LAS BOTICAS

GENDARMERIA ARGENTINA ENVIADA A LA FRONTERA

BUENOS AIRES 13.— Informan de Posadas que salieron con destino a la costa del Uruguay, sesenta hombres del cuerpo de gendarmería, debidamente equipados los que serán distribuídos en esa zona, para garantizar los intereses y los habitantes, en virtud de la actividad bélica, cuyo teatro es la costa del Uruguay y del Brasil. Comanda la tropa el inspector de policía señor Arístides Saccone.—(Especial).

EL "CORREIO DO MANHA" REIMPRIME EL TRATADO CHILENO-ARGENTINO DE 1902

RIO DE JANEIRO 13.—El "Correo do Manha" en su página principal, ataca a "La Prensa" de Buenos Aires, por su actitud, respecto a los tratados sobre armamentos entre Chile y Argentina de 1902. El diario reimprime el tratado, con el objeto de demostrar que "La Prensa" se equivoca en sus apreciaciones.— (U. P.).

ACTIVIDADES DE LOS REVOLUCIONARIOS EN RIO GRANDE DEL SUR

MONTEVIDEO 13.— Comunican de Rivera que han llegado varios jefes revolucionarios que intervinieron en el sitio de Uruguayana. Dicen que sólo una pequeña fuerza exploradora logró llegar a la ciudad, retirándose porque el jefe de la guarnición federal evitó encuentros callejeros.

Los revolucionarios marchan sobre Libramiento, distante a unos ochenta kilómetros.

Informan de Artigas que los sediciosos continúan organizándose y abrigan las esperanzas de un éxito.— (Especial).

FALLECIMIENTO DE UN EX-DIPLOMATICO

RIO DE JANEIRO 13.— Ha fallecido en Porto Alegre, el ex-Ministro del Brasil en el Vaticano, señor Bruno Cheves.— (Especial)

ATAQUE AL PROYECTO CAVIGLIA SOBRE COLONIZACION

RIO DE JANEIRO 13.—El "Correio do Manha" ataca el proyecto del General italiano señor Caviglia, sobre colonización en Argentina, diciendo que las críticas sobre el Brasil tan sólo se han hecho para desviar la emigración a la Argentina.

Dice que la mejor contestación a Caviglia es el memorial enviado al Embajador italiano en Río de Janeiro por la Cámara de Comercio italiana de San Pablo, en el que se demuestra suficientemente la prosperidad italiana en Río de Janeiro.— (U. P.).

Es imposible un acuerdo entre el Brasil y la Argentina

ARTICULO DEL "CORREIO DO MANHA"

RIO JANEIRO, 13.—El "Coreio de Manha" publica un telegrama de la Associated Press, comentando los puntos de vista de la Argentina y el Brasil, demostrando que es imposible un acuerdo entre esos países. — (Agencia Americana).

PREPARATIVOS PARA RESISTIR UN ATAQUE DE LOS SEDICIOSOS

MONTEVIDEO 13.— El corresponsal de "El Día" en Rivera, comunica que las fuerzas legales se preparan para resistir un ataque de los revolucionarios en Santa Ana o en Libramiento, hacia donde se dirigen estos. En las calles se han construído trincheras y barricadas con bolsas de arena, se han reforzado las fuerzas con caballería y una brigada de tropas del Estado de Río Grande del Sur. La defensa de la plaza ha sido confiada al coronel don Francisco Flores.

La frontera uruguaya está vigilada con escuadrones del 3 y 5 de Caballería del ejército uruguayo, a las órdenes del General Enciso.—(Especial).

ARGENTINA

INFORMACIONES VARIAS DE BUENOS AIRES

BUENOS AIRES, 13. — Se ha instalado una nueva estación telegráfica en el faro de Punta Mogotes.—(U. P.).

Sigue en el Congreso, el debate sobre la cuestión ganadera.—(U. P.).

El Senado aprobó la ley de prórroga a la de alquileres.—(U. P.).

El Presidente de la República visitó ayer al aeródromo de San Isidro.—(U. P.).

Ha sido designado Vicario Capitular de la Arquidiócesis hasta tomar posesión el nuevo Arzobispo, al canónigo Bartolomé Piceda. La terna será pasada por el Senado al Vaticano, para el nombramiento de Arzobispo.—(U. P.).

La Cámara despachó un proyecto que establece un impuesto al mayor valor de la tierra, considerándose tal diferencia entre el valor de adquisición y el precio en el momento de la adquisición del impuesto.—(Especial).

La memoria del Banco Hipotecario, del ejercicio financiero de 1922, expresa que la institución del préstamo es una eficaz cooperación para el desenvolvimiento general del país. Se concedieron 8,410 préstamos por la suma de $ 341.496,000, alcanzando las utilidades a $ 11.362,664.—(Especial).

El Boxing Club ha suspendido el match de Rely con Reberbery por hallarse el negro descalificado por sus últimas performances.—(Especial).

PROXIMAMENTE LLEGARA UN SABIO ITALIANO

BUENOS AIRES 13.— Próximamente llegará a esta capital el sabio italiano señor Manlio Ajelfo. Dará algunas interesantes conferencias. —(U. P.).

LAS VERDADERAS PROPORCIONES DEL MOVIMIENTO SEDICIOSO DEL BRASIL

BUENOS AIRES, 13.— Entrevistado el diputado de Río Grande del Sur, señor Francisco Flores da Cunha, manifestó que la revolución en Río Grande del Sur no ha tenido nunca las proporciones que le atribuye la prensa rioplatense.

En la región serrana el movimiento se extingue por inanición, mientras que en otros sitios se ha dominado sin combatir. Agregó que el Gobierno del Estado, no ha solicitado intervención federal, a causa de hallarse capacitado para restablecer el orden en breve.—(U. P.).

URUGUAY

AVERIAS DE UN VAPOR

MONTEVIDEO, 13.— El vapor "Hilarius" sufrió algunas averías, mientras se encontraba atracado.—(U. P.).

SE RECHAZAN LAS RENUNCIAS DE DOS MINISTROS

MONTEVIDEO 13.— El Consejo de Administración ha resuelto confirmar en sus respectivas carteras a los Ministros de Instrucción y de Industria, considerando que sus renuncias han sido motivadas por razones de delicadeza personal.— (Especial).

"EL DIA" DE M
SE OCUPA DE LA
LA CONFER

MONTEVIDEO 11.—
exponiendo el est
Conferencia de San
ra que pasa por m
vos.

Refiriéndose al te
sa que la Conferen
avocada al estudio d
Huneeus, la cual ha
tud de no confor
potencia americana,
a las interesadas en la
problemas: Estados
y Argentina.

La ponencia chil
vaguedad y falta d
ra considerar el as
de vista neto, de
nadie. Cierto es que
tende otra cosa que
haber promovido la
limitación de los
lleva la ventaja ant
de acreditar que a
lealtad, como pueb
ronil. De este últim
nadie dudaba en vis
bas que acaban de
no y el pueblo chil
asunto de la soluci
Tacna y Arica, que s
ficientes para dar f
voluntad y de sus
de hacer primar e
peradas de derecho
yadas por la fuerza
para que la idea te

Termina: "Nuestra
que la limitación de
tos no marchará a
Conferencia".—(Esp

VALPARAISO

(DE NUESTROS CORRESPONSALES EN VALPARAISO)

El personal civil de la Armada

Los numerosos empleados civiles de la Armada que forman la Sociedad Protectora, se trasladarán el Sábado 21 del presente a Quilpué para celebrar con un almuerzo la reunión anual que hace esta prestigiosa institución y festejar en la misma manifestación a los miembros del Directorio, que últimamente se han hecho cargo de sus puestos.

Diplomáticos

Se encuentra en Valparaíso la señora Elena de Mathieu, esposa del Embajador de Chile, en los Estados Unidos, para embarcarse hoy a bordo del "Teno" en viaje a Nueva York.

—En el Hotel Royal de Valparaíso se encuentra hospedado el ex-Encargado de Negocios del Japón ante nuestro Gobierno, señor Zoji Amari y su familia que el Domingo se embarcarán en uno de los barcos de la Compañía Japonesa con destino a Tokio.

Los esposos Amari han sido muy visitados durante el día de ayer.

—A bordo del Ebro es esperada la familia del Ministro inglés Excmo. señor Grant Duff, que se encontraba en Lima.

El Ministro de la Guerra

Anoche llegó a Valparaíso el Ministro de Guerra señor Jorge Andrés Guerra, acompañado del Subsecretario de Marina, señor Pedro Cifuentes.

El señor Ministro de Marina se trasladará a Quinteros a bordo del "Elicura" para visitar la base de hidroaviones.

El señor Guerra regresará a Santiago el Domingo por la mañana.

Lo del agua potable

El doctor Romero que se encuentra en este puerto haciendo los análisis del agua potable, tanto de Concón como de Peñuelas y venido de Santiago a pedido de la Municipalidad porteña, ha terminado ya su examen, el que arroja el mismo porcentaje de microbios que los exámenes anteriores.

Como se sabe, el doctor Gabler hace en los laboratorios del Instituto de Higiene de Santiago idénticos exámenes, a pedido de la Empresa del agua.

Falta, pues, conocer estos últimos para que se provoque una nueva reunión y se tomen las medidas del caso.

Movimiento teatral

Anoche se estrenó en el Teatro de la Victoria el Circo que funcionaba en Santiago, en la manzana residencial y con el mismo éxito que en la capital.

Este es el primer espectáculo con que abre sus puertas el primer coliseo porteño.

Las salas de biógrafos se han visto estos últimos días con llenos absolutos debido a las interesantes películas que han pasado por sus lienzos.

Noche a noche, las salas del Colón, del Imperio y Setiembre han tenido que dar vuelta sus tableros por terminación de las localidades.

El público porteño, tan amante de los buenos espectáculos espera de la Empresa del Victoria que un espectáculo tan ligero como el circo sólo sea para empezar la temporada y después sigan espectáculos de mayor valor artístico.

Ecos del fallecimiento del contra-almirante Rojas

El Director General de la Armada, Vice-almirante señor Francisco E. Nef, ha dirigido a la familia del Contra-almirante señor Basilio Rojas, fallecido últimamente en este puerto, una sentida nota de condolencia a nombre de la marina chilena.

Huelga en una Fábrica de Galletas

Ayer en la mañana se declararon en huelga los operarios de la Fábrica de Galletas de la firma Hucke y Co., debido a que la Dirección de la Fábrica había suprimido una cuadrilla de 25 trabajadores.

Durante el día de ayer el movimiento huelguista se desarrollaba en forma tranquila.

Las incidencias municipales

Parece ya un hecho que ha quedado firme la mayoría municipal que dimos en nuestra información anterior, con la designación de alcaldes que indicábamos allí.

Se espera, para que esta mayoría entre en funciones, que regrese del Sur el regidor señor Fabres Pinto, que sólo partió ayer y piensa permanecer ausente veinte días.

Venta de salitre efectuada en el día de ayer

Vendido en Valparaíso, ley 95 por ciento, entrega Abril 15, precio 20|8, 10,160 quintales métricos. Total de esta circular: 10,160. Vendido hasta la circular N.o 211, inclusive, 19 millones 828,060.— Total: 19.838,220 quintales métricos.

A este total hay que agregar: Autorizado para embarcar a The Lautaro Nte. Co. Ltd., 425,398. Vendido por las dos Compañías ex-alemanas para entrega en el año 1922-1923 (69,000 toneladas), 698,280.— Total, 20.961,898 quintales métricos.

Más exportación de las oficinas no asociadas desde el 1.o de Julio de 1922 hasta el 31 de Marzo de 1923, 1.010,084.—Total, 21.971,982 quintales métricos.

Vendido en Valparaíso, ley 95 por ciento, entrega Abril 20, precio 20|8, 10, 160 quintales métricos.

Vendido en Valparaíso, ley 95 por ciento, entrega Abril 15, precio 20|8, 2,540.

Vendido en Valparaíso, ley 95 por ciento, entrega Abril 20, precio 20|8, 5,030.

Vendido en Valparaíso, ley 95 por ciento, entrega Abril 16, precio 20|8, 20,320.

Vendido en Valparaíso, ley 95 por ciento, entrega Junio 30, precio 19|1, 1,500.

Vendido en Londres, ley 95 por ciento, entrega Abril 23, precio 20|8, 10,160.

Total de esta circular, 49,760. — Vendido hasta la circular N.o 212, inclusive, 19.838.220.—Total, 19 millones 887,980 quintales métricos.

A este total hay que agregar: Autorizado para embarcar a The Lautaro Nte. Co. Ltd., 425,398.

Vendido por las dos Compañías ex-alemanas para entrega en el año 1922-1923 (69,000 toneladas), 698,280. —Total, 21.011.658.

Más exportación de las oficinas no asociadas desde el 1.o de Julio de 1922 hasta el 31 de Marzo de 1923, 1.010,084.—Total, 22.021.742.

Movimiento de naves

Hoy debe llegar:
El Pear Branch de Liverpool.
Mañana se espera:
El Ebro de New York.
El Isis de Hamburg
Hoy saldrá:
El Teno a New Yo
El Magallanes a Ari
El Palena a Lota.
El Daule a Guayaq
El Antofagasta a S

Radiotele

De ocasión se ve
ceptor telefónico
marca Pekam con
de dos válvulas
Alcance de ondas
metros.

AGUSTINAS

INFORMACIONES DEL INTERIOR

(DE NUESTROS CORRESPONSALES)

ATACAMA

LA RECONSTRUCCION DE LA CIUDAD DE COPIAPO

CONSIDERADO ESTE PROBLEMA POR LOS HABITANTES DE LA CIUDAD ACUERDAN ELEVAR UNA SOLICITUD PIDIENDO AL CONGRESO EL DESPACHO DE LOS PROYECTOS PRESENTADOS

(De nuestro Corresponsal, por Telégrafo)

COPIAPO, 13. — En vista del gran abandono manifestado por el Gobierno para venir en ayuda de la reconstrucción de la ciudad, la gran mayoría de los propietarios y en número de 450 han firmado una solicitud que será dirigida al Congreso y al Comité Central de Socorros, pidiendo el despacho, a la brevedad posible, del proyecto de ley presentado por el señor Lyon y otros, como el único medio de proceder a la reconstrucción de la ciudad y reedificación de las casas destruídas por el terremoto.

Hay que agregar actualmente a los perjuicios, como las pérdidas de sus propiedades, el deterioro o pérdida completa de los muebles salvados de la catástrofe, a causa de la intemperie a que están expuestos y que concluirán por ser arruinados completamente por las lluvias.

DEFUNCION

Sociedad Manuel Rodríguez

Ha fallecido el prestigioso miembro de esta institución, consocio señor

Juan B. Martínez

Ruego encarecidamente a los socios de esta colectividad y miembros del Centro "Exequiel Vilches", se sirvan concurrir a sus funerales, hoy a las 4 P. M., desde Salas 208.

EL PRESIDENTE.

CONCEPCION

LA SITUACION EN LAS MINAS DEL CARBON

LA VUELTA DE LAS DELEGACIONES QUE FUERON EN MISION ESPECIAL A SANTIAGO

(De nuestro Corresponsal, por Telégrafo)

CORONEL, 13. — Hoy día se celebró un gran comicio de obreros carboníferos en Schwager, con el objeto de oír la cuenta de los delegados recientemente llegados de la capital y que llevaban por misión verificar diversas gestiones ante el Gobierno, tendientes a solucionar las dificultades suscitadas últimamente en la región de las minas.

El resultado de las gestiones era ya conocido por los obreros por medio de las versiones publicadas en la prensa, y aunque aún nada se sabe oficialmente, se considera seguro el éxito de ellas.

Sin embargo, la vuelta al trabajo de la gran masa de obreros se efectuará en la semana próxima, si hemos de juzgar por las declaraciones más o menos aisladas que hemos oído y por el regocijo manifestado entre los mineros por el resultado de las gestiones gubernativas, las que son consideradas como un triunfo moral para su causa.

VAN DYCK
SPECIAL CIGARETTES
Lo mejor que se fuma a 40 cts.
CIA. INGLESA DE TABACOS

La producción de carbón en Lebu y Cañete

(De nuestro Corresponsal, por Telégrafo)

CONCEPCION, 13. — El jefe de los Ferrocarriles, señor Santa Cruz, ha regresado de su visita de inspección a la zona carbonífera de Lebu y Cañete.

El señor Santa Cruz trae una magnífica impresión de los carbones que allí se producen, estimándolos como unos de los mejores de Chile.

Cree conveniente que la Empresa de los Ferrocarriles y el Fisco se impongan como obligación estimular de cualquier manera esas producciones.

Hoy en la noche seguirá viaje a Santiago, donde procederá a informar al Consejo.

MALLECO

MATRIMONIO

VICTORIA. — Ha quedado concertado el matrimonio del joven argentino señor Rodolfo Arce Ramos con la señorita Flor María Muñoz E. Hizo la visita de estilo don Pedro San Martín y la señora Inés Ramos de Arce.

LA TUBERCULOSIS

vencida por el uso de

LA TRICALCINE

único remedio para

a Recalcificación

del organismo.

No confundirla con otros específicos nacionales de nombres parecidos.

Agente depositario: VICTOR COREY, Sucesor de M. ARDITI Y Co.

Casilla 78-D. Monjitas 739.

15-A

JUVENTUD Y HERMOSURA OS TENDRA USANDO

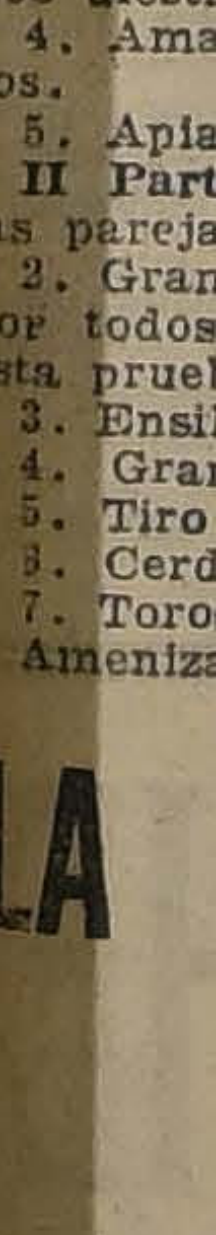
POLVOS DE AR
POUDRE DE RIZ DELICIOSO E IMPALPABLE
JUANA DE ARC

DEFUN
La Soci
jalateros
tiene el
de anunc
te del soc
y ex-presi
Juan B. M
y ruega a los co
tir a sus funerales
do 14, a las 5 P. M.
jo saldrá de la calle
208 esquina de A
EL PRE

PARA HOY SABADO NUEVOS GRANDES LOTES DE CALZADO EN LA COLOSAL LIQUIDAION QUE OFRECE EL DEPOSITO
"LA FORTUNA" - PUENTE 732
Publicamos los precios de algunos lotes para dar una idea de que nuestras liquidaciones son siempre verdaderas:
SEÑORAS
5,000 PARES de Zapatillas y Zapatones, en plantilla fina de charol y cabritilla, en tacos cubanos y Luis XV, a. . . . . $ 15.90
ZAPATONES y Zapatillas de cabritilla y charol, tacos cubano y francés, desde . . . . $ 12.80
ZAPATILLAS de color y blanca, a mitad de su valor.
CABALLEROS
BOTIN de box-calf y cabritilla, en hormas de gran moda, a. . .. $ 18.90
BOTIN y Zapatón de box-calf, cabritilla, charol y color sólo, a.. $ 22.80
BOTIN y Zapatón fino emplantillado, en cabritilla y box-calf, a. $ 23.90
En calzado para niños, de las mejores marcas, ofrecemos un gran surtido con fuertes rebajas de precios.
TODA LA MERCADERIA ESTA REBAJADA EN UN 40%, GARANTIZANDO LA CALIDAD Y DURACION.
"LA FORTUNA" - PUENTE 732

LA ENFERMEDAD DE LA MOSCA AZUL

EL GOBIERNO SE HA OCUPADO DEL ASUNTO Y NOMBRARA UNA COMISION QUE ESTUDIE EL CASO

El doctor Morales comprobó ayer que las larvas encontradas en el ganado del fundo en Colina correspondían el díptero azul

EN LA SESION DE AYER DE LA SOCIEDAD MEDICA VARIOS DOCTORES MANIFESTARON QUE LA ENFERMEDAD DE LA MOSCA AZUL NO CONSTITUYE UN PELIGRO PARA LA CIUDAD

Ha despertado verdadera alarma, en el público el incremento que ha alcanzado en estos días la enfermedad originada por la mosca azul, descubierta por el doctor Morales Villablanca.

A más de los casos observados en Santiago, la plaga, como informamos ayer, ha extendido su funesta acción hasta el ganado, habiendo casos como el del fundo del señor Raurich, cuyo ganado en su mayor parte, ha sido atacado por la extraña enfermedad.

LA MOSCA AZUL EN EL GANADO

El señor Raurich, dueño del fundo en que se ha desarrollado la epidemia, llevó ayer al doctor Morales las larvas recogidas por él. Examinadas detenidamente, pudo constatarse que correspondían a la Crisoma Macellaria.

LA ACTITUD DEL GOBIERNO ANTE EL NUEVO FLAGELO

Ante la amenaza que constituye para el ganado la propagación de la mosca azul, el Ministro de Industria, señor Vicente Adrián ha tomado algunas resoluciones encaminadas a combatir este terrible díptero.

Para resolver sobre las medidas que sea conveniente adoptar para este objeto, el señor Adrián llamó ayer a su despacho al Director de los Servicios Agrícolas, don Francisco Rojas Huneeus, quien no pudo concurrir por encontrarse en Valparaíso.

CON EL MINISTRO Sr. ADRIAN

Hemos tenido oportunidad de hablar con el Ministro señor Adrián, sobre el particular, considerando de suma gravedad esta epidemia que ataca en especial al ganado ovejuno. Estima que es previo, para evitar la difusión de la epidemia aislar los animales enfermos y tomar medidas de prevención para los que están sanos.

Sabemos que el señor Adrián encomendará al Director de los Servicios Agrícolas el estudio de esta importante cuestión.

EXPOSICION DEL CASO EN EL HOSPITAL DE SAN BORJA

El doctor Morales hará una exposición al público del caso de la enferma atacada por el temible díptero, el próximo Viernes, en su sala del Hospital San Borja.

CONFERENCIA EN LA UNIVERSIDAD

El profesor Porter y el doctor Morales, darán algunas conferencias probablemente en la Universidad, relativas a los orígenes, desarrollo y preservativos de esta enfermedad.

EN LA SOCIEDAD MEDICA

Reunida la Sociedad Médica se ocupó anoche de la Miasis o sea la enfermedad producida por la Mosca Azul, al poner sus huevos en la piel humana.

Planteó el tema el doctor Ladislao Labra, quien disertó largamente, manifestando que en realidad casi todos los facultativos especialmente los que se dedican a las afecciones nasales y bucales, han tenido oportunidad de observar y extraer larvas de las cavidades del rostro, lo que se debe a que algunos dípteros ponen allí sus huevos.

Terciaron en el debate los doctores Castro Oliveira, Prunés, González Commentz y el presidente, señor Pardo Correa, abundando en los mismos conceptos expresados por el doctor Labra.

Se agregó que no había motivo para alarmar al público y que casi todos los facultativos conocían las larvas en referencia.

El doctor Commentz citó un caso de cultivo de larvas pero que sólo habría llegado a producir la mosca común y no el díptero especial que hoy nos ocupa.

De todos modos hay que dejar establecido que el único médico que ha llegado a conocer la evolución total de las larvas y a clasificarlas ha sido el doctor Morales Villablanca.

EN LA SOCIEDAD MEDICA

HOY SE REALIZARA EL GRAN RODEO A LA CHILENA

A LAS 2 P. M. EN EL PARQUE COUSIÑO

Como se ha anunciado, hoy Sábado a las dos de la tarde, se realizará en el Parque Cousiño el gran rodeo a la chilena, organizado en honor de los delegados a la V Conferencia, y bajo los auspicios de los más destacados elementos del Gobierno y de la sociedad santiaguina y porteña.

La fiesta de hoy será un espectáculo netamente chileno muy popular y demostrativo de una bella costumbre nacional. La imponente construcción que para este objeto se ha levantado en el Parque, el prestigio de los jinetes, la excelente calidad del ganado y las hermosas ramadas con canto y baile que alegrarán el conjunto, harán de este torneo una fiesta interesante y atrayente digna de los extranjeros en cuyo honor se realiza, y sin duda, la más importante de las realizadas hasta hoy.

El siguiente es el programa de la fiesta de hoy Sábado:

I Parte.—1. Presentación de huasos montados y atalajados a la chilena. En este concurso tomarán parte los inscritos en todas las pruebas.
2. Juegos por diestros al lazo.
3. Gran presentación de caballos diestros a la rienda.
4. Amansas de potrones chúcaros.
5. Apialaduras.

II Parte.—1. Presentación de las parejas inscritas.
2. Gran corrida con dos premios por todos los jinetes inscritos en esta prueba.
3. Ensilla de novillos.
4. Gran topeaduras de grupo.
5. Tiro al gallo.
6. Cerdo ensebado.
7. Toros con libras esterlinas.

Amenizarán la fiesta las bandas de los Regimientos Tacna, Maturana y Cazadores.

Danzas y canciones chilenas en las ramadas.

Los inscritos para el gran concurso de corrida son los siguientes: señores Ernesto Cuevas, Fernando Zañartu, Fernando Luco, Enrique Suárez Rosende y López, Ibarra y Ramírez, Clodomiro Morales, Epitasio Morales, Saavedra, Carlos A. Swett, Ramírez y Suárez, Enrique y Heriberto Carrasco, Eduardo Costa, Florencio Silva Ahumada, Emilio Calmels, Elizardo Astaburuaga, Osvaldo de la Fuente; Santiago Zamora, Alamiro Correa, Reulindo Espínola, Carlos Barahona L. Manuel Goycolea E., Alberto Moller, Ricardo Letelier, Rafael y Tobías Labbé, Javier Carrasco, Castillo y Aguirre, José Abraham Rey, etc., etc.

Los premios que se disputarán son los siguientes:

Corrida: Gran premio Municipalidad de Santiago, Grupo de Bronce, por Boheur; segundo premio, Copa Tattersall; premio especial, Feria Rodríguez y Cía.

Topeaduras: De grupo: Premio Mórrison. Mano a mano: Premio Viña Benítez, Enfriadera de plaqué.

Diestros a la rienda: Caballos y yeguas. Premio Copa Sportman Club. Potros: Premio Casa Francesa, carpeta escritorio, útiles plaqué.

Huasos atalajados: Premio Copa "La Nación".

Ramadas: Premio Comité Organizador, ponchera de plaqué.

Apialaduras: Diestros caballeros. Premio Placier; peones, $ 50.

Lazo: Diestros caballeros premio un objeto de arte; peones, $ 50.

Amansas: Peones, $ 50.

Las localidades están en venta en las Confiterías de Palet y Olympia, a los precios siguientes:

Palcos con 6 entradas, $ 100; palcos con 4 entradas, $ 70; tribuna oficial reservada, $ 20; tribunas de primera clase, $ 10; galerías, $ 3; vehículos, $ 5; caballos $ 1.

Desde la una de la tarde, las localidades de palcos, tribunas reservadas y tribunas de primera clase se expenderán en boleterías especiales en la puerta principal del Parque Cousiño. Entradas de galerías y de jinetes se expenderán desde esta misma hora en las boleterías que se instalarán en la puerta lateral del Parque que da frente a la Avenida Rondizzoni.

En la tarde de ayer sesionó en el Club de la Unión, el Jurado de la corrida, el cual está formado por los señores Miguel Letelier Espínola, Alberto Llona Reyes, José Besa Díaz, Alejandro Larrañaga y Ramiro Velasco; se designó secretarios a los señores Enrique Blanco Lecaros y Jorge Besa Montt y fijó las siguientes bases para la corida de hoy Sábado:

Las parejas inscritas que se presenten al corral se dividirán en dos series por mitad en sortec. Correrá la primera serie con un primer premio, inmediatamente correrá la segunda serie con otro primer premio.

El Domingo se correrá el Premio Champion donado por la Municipalidad de Santiago.

Asistirán a este torneo el Presidente de la República, Ministros de Estado y delegados a la V Conferencia.

Amenizarán la fiesta las bandas de los Regimientos Maturana, Tacna y Cazadores.

LA RECONSTRUCCION DE LAS CIUDADES DEL NORTE

EL SEÑOR CARLOS VAN BUREN, QUE HABIA SIDO DESIGNADO POR EL GOBIERNO PARA QUE SE TRASLADARA A COQUIMBO Y ATACAMA, PIDE AL MINISTERIO LO EXONERE DE DICHA COMISION POR MOTIVOS DE SALUD

La labor del Comité Central de la Cruz Roja Chilena

Ayer dimos la noticia de que el Gobierno había designado al señor don Carlos Van Buren, para que se trasladara al Norte con el objeto de que se hiciera cargo de los trabajos de reconstrucción de las ciudades destruídas por el último terremoto.

El Sr. Van Buren, por motivos de salud, ha pedido al Ministerio del Interior, se le exonere de esta comisión.

EN EL COMITE CENTRAL DE LA CRUZ ROJA CHILENA

Presidida por el Sr. Marcial Martínez de Ferrari, se llevó a efecto el Lunes 10 la primera sesión del Comité Central, después del receso de vacaciones. Asistieron el señor tesorero, don Manuel Hederra, y los directores señores: Dr. Luis Abalos, Dr. Carlos Altamirano, Manuel Fóster Recabárren, general Parra y Dr. Manuel Torres Boonen.

Se dió cuenta de la labor desarrollada por la mesa directiva, de acuerdo con la autorización acordada en la sesión de 4 de Enero, para llevar a cabo el plan de socorros a los damnificados del Norte, dentro de la acción que le ha correspondido a la Cruz Roja en su misión de atención sanitaria y profiláctica. Se tomó nota del trabajo preparatorio de organización de las Cruces Rojas de Caldera, Chañaral, Freirina, Carrizal y Tierra Amarilla, misión encomendada al delegado Sr. Inocencio Díaz Vásquez, lo que ha cumplido con éxito halagador.

Se leyeron diversas comunicaciones del secretario general, Dr. Ferrer, que se encuentra en Copiapó, dejando instaladas definitivamente las mencionadas Cruces Rojas y vigilando y dirigiendo la armadura de las salas-hospitales que construye la Cruz Roja en Copiapó y Vallenar, para la atención de los enfermos que no pueden ser recibidos en los hospitales, por estar en ruinas.

El Dr. Ferrer da cuenta del laborioso trabajo que le ha correspondido en la atención de enfermos, dictación de conferencias sobre temas higiénicos y sociales, ilustrado con proyecciones luminosas, lo que ha despertado enorme interés.

Se dió cuenta de las nuevas erogaciones recibidas hasta la fecha, lo que da un total de $ 251,071 33 centavos, habiéndose invertido en llevar a cabo el plan de socorro a los damnificados, la suma de $ 133,117.05, quedando para futuros gastos la cantidad de $ 177,954 28 centavos. Todos los pagos efectuados tienen sus respectivos comprobantes y se acordó solicitar de la prensa tenga a bien darles publicidad.

El doctor señor Abalos, propuso un voto de aplauso a la Mesa por la discreta y activa labor desarrollada, lo que fué aprobado por unanimidad.

En vista de una comunicación del Dr. Ferrer, en la que avisa la forma alarmante como están infestadas de enfermedades venéreas las poblaciones destruídas por el terremoto, se da cuenta de haberse enviado a los señores Ministros del Interior y de Guerra, una nota solicitando el envío de brigadas profilácticas qeu se trasladen al Norte a combatir tan terrible mal. En una conferencia que tuvieron el Sr. presidente don Marcial Martínez y señor tesorero, don Manuel Hederra, con el señor Ministro del Interior, don Cornelio Saavedra Montt, a la cual asistió también el señor Director General de Sanidad, el señor Ministro ofreció su apoyo a fin de buscar los medios de enviar una misión con dicho fin.

Las Cruces Rojas no dan abasto actualmente para atender las necesidades locales, por lo que las poblaciones rurales están en un completo y peligroso abandono de atención sanitaria.

EROGACIONES PRO-DAMNIFICADOS DEL TERREMOTO, RECIBIDAS POR EL COMITE CENTRAL DE LA CRUZ ROJA CHILENA

Saldo anterior . . .	$ 84,792.85
Cruz Roja Americana, 10,000 dólares . .	81,600.—
Empleados y obreros de Chuquicamata, 2.a remesa	10,652.03
Cruz Roja de Talcahuano	598.60
Cruz Roja de Valdivia	1,588.60
Cruz Roja de Curepto, 2.a remesa	682.—
Cruz Roja de Talagante	1,834.40
Cruz Roja del Canadá, 2,500 dólares .	19,281.06
Cruz Roja de Tocopilla	584.80
Cruz Roja de Pitrufquén	3,500.—
Cruz Roja de Punta Arenas	30,000.—
Empleados y obreros de Chuquicamata, 3.a remesa . .	826.—
Maestros de la Escuela Pública N.o 145 de Brooklyn, N. Y. 20 dólares	150.70
Comité Internacional de la Cruz Roja, Ginebra	7,200.—
Cruz Roja Americana, 100 dólares, donación de un socio . .	834.
Liga de Sociedades de la Cruz Roja de París, 9,705 francos. 2.a remesa	4,920.40
Liga de Sociedades de la Cruz Roja de París, 2,147.55 francos, 3.a remesa . .	1,009.35
Cruz Roja de Suecia, £ 28.6.7, entregadas por su presidente S. A. R. el príncipe Carlos de Suecia .	1,056.55
Total	$ 251,071.33

Los pagos efectuados hasta la fecha se descomponen como sigue:

Pagado a la Soc. Nacional de Buques y Maderas el 50% del valor de 2 pabellones-hospitales, destinados: uno a Vallenar y otro a Copiapó	$ 24,000.—
Remitido a la Cruz Roja de Coquimbo para la atención de los damnificados	
Remitido a la Cruz Roja de Serena, con el mismo objeto . .	3.000.—
Entregado al Comité Provincial de Valparaíso, para ser invertido en compra de ropas que se distribuyeron por la Brigada de Emergencia de la Cruz Roja de Valparaíso, que se trasladó a prestar sus servicios a la zona destruída	10,000.—
Invertido en la construcción de cimientos para las 2 barracas de Vallenar y Copiapó	3,000.—
Pagado a Vega Noriega y Cía., por pinturas	2,525.—
Pagado a Valenzuela y Torres, por medicinas para las boticas de las salas-hospitales de Vallenar y Copiapó y para los dispensarios de las Cruces Rojas de Freirina, Caldera, Chañaral, Tierra Amarilla y Carrizal . .	26,659.45
Pagado a Fortuño y Patri por material sanitario y artículos enlozados para las 2 salas-hospitales de Vallenar y Copiapó y también para los dispensarios de las Cruces Rojas de Freirina, Caldera, Chañaral, Tierra Amarilla y Carrizal	11,582.70
Pagado a García y Cía. por dotación de catres, colchones, frazadas, para 60 plazas, y 2 baños fierro enlozado para las salas-hospitales de Vallenar y Copiapó	16,290.—
Pagado a Styles y Cía. por mesas para clínica en los dispensarios de las Cruces Rojas de: Freirina, Caldera, Chañaral, Serena, Coquimbo, Vallenar y Copiapó . .	3,355.—
Pagado a la Botica Vial por 2 microscópicos y material de laboratorio químico, para ensayes y diagnósticos en los dispensarios de las Cruces Rojas de Vallenar y Copiapó	2,330.—
Pagado a Droguería Francesa por instrumentos de cirugía para los dispensarios de las Cruces Rojas de: Caldera, Chañaral, Freirina, Tierra Amarilla y Carrizal	864.50
Pago de colchas, paños de cara, camisones, delantales, etc., para la dotación de las salas-hospitales de Vallenar y Copiapó .	6,577.—
Pagado por conducciones, fletes de F. C. y marítimo para el envío al Norte de las especies compradas y además de los 40 bultos con 2,000 piezas de ropas y 20 catres de campaña remitidos por la Cruz Roja Argentina	8,864.60
Fondos destinados para la construcción de alcantarillado, compra de mesas, sillas, estantes, pago de personal para la armadura de las salas-hospitales de Vallenar y Copiapó	8,300.—
	$ 133.177.05
Total de erogaciones recibidas	$ 251,071.33
Gastado hasta la fecha	133,117.05
Saldo por invertir .	$ 117,954.28

SERVICIO METEOROLOGICO DE "LA NACION"

13 DE ABRIL DE 1923

OBSERVACIONES METEOROLOGICAS LOCALES

Presión atmosférica, m|m., a 0 y 45 lat: 7 h., 715,6; 14 h., 716, ; 21 h., 716,7.

Humedad relativa o|o, 7h. 82o|o; 14 h., o|o: 21 h., 79o|o.

Tensión del vapor de agua, m|m: 7 h., 9,2; 14 h., 10.9; 21 h., 11,5.

Temperatura del aire, 0° C., 7 h., 14,0; 14 h., 25,1; 21 h., 17,2.

Dirección del viento y grado Beaufort: 7 h., N-1; 14 h., SW-2; 21 h., calma.

Velocidad, metros por minuto: 7 h., 118; 14 h., 310.

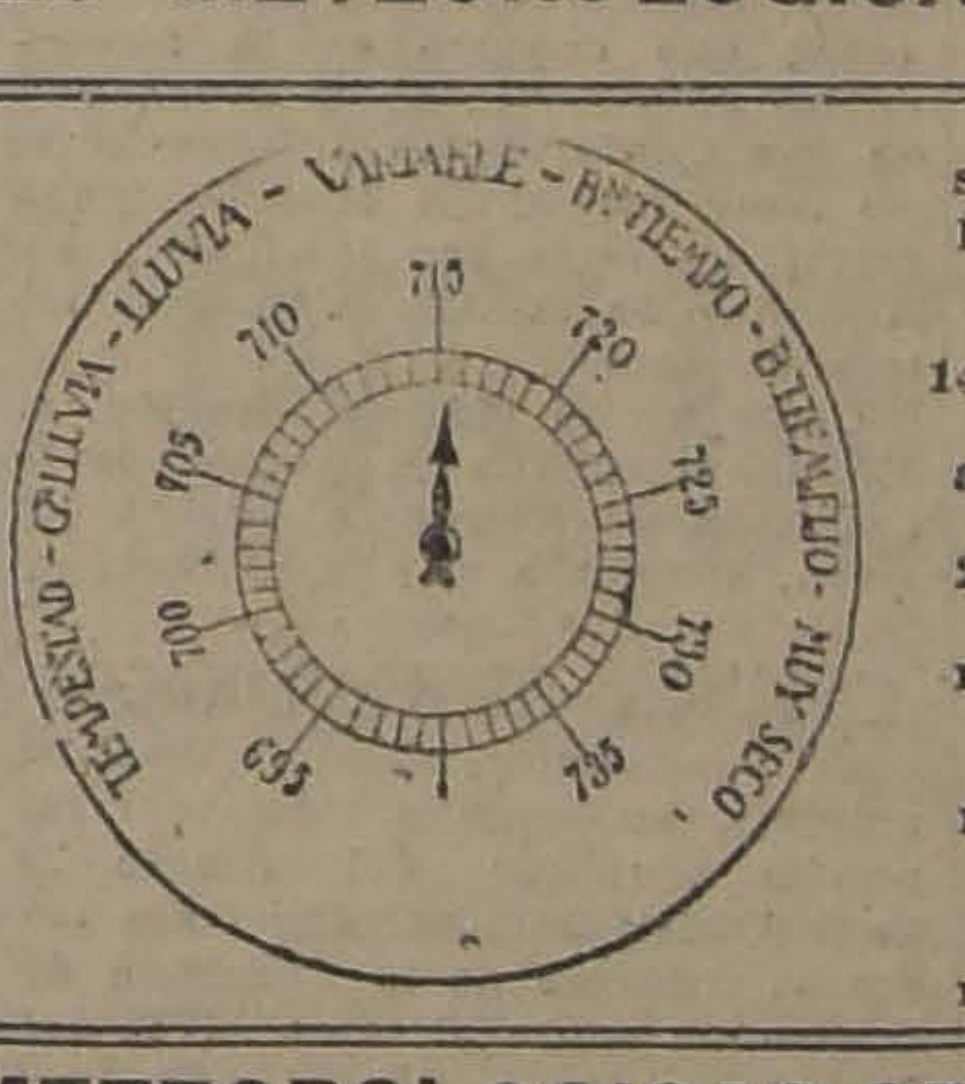

Nebulosidad (décimos) y densidad, 7h., despejado; 14h., despejado: 21h., despejado.

Tipo de nubes y dirección: 14 h., Cu.

Visibilidad y titilación (de 0 a 4: 7 h., 2; 14 h., 3; 21 h., 2-3.

Temperatura del aire máxima, 27,1.

Temperatura del aire, mínima, 8,2.

Oscilación térmica en 24 horas, 18,9.

Viento dominante m|m, SW.

Hidrometeoros: rocío en la mañana.

OBSERVACIONES METEOROLOGICAS GENERALES DEL ESTADO DEL TIEMPO EN EL PAIS

PRESION ATMOSFERICA.—En las últimas 24 horas la presión ha bajado en al región Norte y Central hasta Talca.

El descenso del barómetro se acentúa en la provincia de Coquimbo con más de 1,5 milímetros de oscilación negativa.

De Concepción a Valdivia la presión ha subido.

De Chiloé al Sur se observa un pronunciado descenso que alcanza su máximun en Punta Arenas con cerca de 10 milímetros de oscilación negativa.

En el régimen isobárico se observan dos depresiones relativas, una frente a Coquimbo y la otra frente a Valparaíso, desplazándose ambas hacia el Sur.

Existen centros de alta presión en la provincia de Aconcagua y Concepción.

Desde este último punto la presión decrece hacia el Norte y el Sur.

VIENTOS. —En la región Norte del país se observaron vientos convergentes hacia la depresión de Coquimbo. Sopló NW. en Caldera; Norte, en Copiapó y Serena; NE., en Coquimbo; ENE., en Ovalle; SSE., en Combarbalá y Sur en Illapel.

En la región central predominó el viento Sur durante la tarde entre las provincias de Ñuble y Santiago.

En toda la región de la costa de esta misma zona sopló viento Sur-Oeste.

En la región Sur predominaron los vientos de la componente Norte desde la provincia de Valdivia al Sur.

TEMPERATURA.—La temperatura fué relativamente moderada en la zona central.

Las máximas oscilaron alrededor de 26 grados centígrados.

La temperatura máxima absoltua fué de 27,5 y se observó en Los Andes.

En la región Sur la temperatura fué sensiblemente fresca.

Las máximas oscilaron alrededor de 15 grados centígrados.

La temperatura mínima absoluta fué de 2,5 y se observó en Punta Arenas.

La oscilación térmica absoulta de las últimas 24 horas fué de 25 grados.

NEBULOSIDAD. —Se produjeron nublados y neblinas generales en la costa de la región Norte del país, entre Antofagasta y Coquimbo.

Comúnmente se despejó parcialmente en casi todos los puntos a medio día.

En la región central, por lo general, hubo sol.

Estuvo semi-nublado en la provincia de Colchagua.

Desde la provincia de Arauco al Sur se produjeron nublados generales que persistieron durante casi todo el día.

En Juan Fernández, Punta Arenas y Mendoza permaneció ublado.

HIDROMETEOROS. —Llovió parcialmente y con intermitencias en la provincia de Cautín y de Río Bueno al Sur.

El agua caída hasta las 7 horas de la mañana era de 0,4 en Temuco, 1,2 milímetros en Río Bueno; 4,0 milímetros en Puerto Mont y 7,8 en Isla Huafo.

ANUNCIOS ME

En las últimas 24 horas la presión ha bajado en la región Norte y Central.

Entre Concepción y Valdivia ha subido.

De Chiloé al sur se observa un pronunciado descenso.

Existen dos depresiones, una frente a Coquimbo y otra frente a Valparaíso.

Ambas se desplazan hacia el Sur.

Persistirá el buen tiempo en sus caracteres generales en la Zona Central.

Persistirá el descenso barométrico y se propagará hacia el Sur.

La depresión de Coquimbo seguirá su curso normal desplazándose hacia el Sur.

Llegará a las provincias de Cautín y Valdivia dentro del plazo de tres días.

En la región Central predominará en viento del Sur y Sur-Oeste.

La humedad del aire será elevada durante la mañana.

La temperatura será relativamente moderada entre Santiago y Talca.

En la provincia de Aconcagua se observará algo calurosa.

ANUNCIOS PARA LA ZONA S

Alrededor del día 16 se producirán alteraciones generales del estado atmosférico en la Zona Sur del país.

Desde la provincia de Cautín al sur predominarán los vientos de la componente Norte.

Las lluvias parciales persistirán con intermitencias de Valdivia al Sur.

La temperatura será sencillamente fresca durante los días 16 y 17.

EN ESPERA DE LA SESION DE HOY DE LA COMISION DE ARMAMENT

SE ESTIMA QUE LA PONENCIA DEL SEÑOR HUNEEUS SERA APROBADA

Las tres tesis que tienen cabida en los debates de la Comisión de Armamentos

¿UNA CONFERENCIA SOBRE ARMAMENTOS POSTERIOR A LA PAN-AMERICANA?

Hoy será un día pródigo en acontecimientos interesantes dentro del seno de la V Conferencia.

La cuarta sesión de la Comisión de armamentos que es el punto hacia el que convergo la atención de todas las delegaciones asistentes al torneo americano, se celebrará esta tarde. El desarrollo de la sesión de hoy dará la clave que permitirá adelantar juicios aproximados y verosímiles sobre el giro que tomará el problema de los armamentos al ser considerado por todos los países de la América, desde el punto de vista del interés general, sin descuidar, por supuesto, el propio.

LAS TESIS

Las tesis que tienen cabida en los debates de la comisión son tres: la limitación y reducción de armamentos claramente establecidas por medio de disposiciones terminantes; limitación prudencial de los elementos bélicos y sobre todo de su empleo; y, por último, el "laissez faire.".

Sabemos que la primera tesis es sustentada abiertamente por la República Argentina, cuya opinión a este respecto está sólidamente sentada desde hace tiempo.

La segunda tesis, cuya discusión abre camino para llegar hasta la primera, es la concretada en el informe del ponente del tema señor Antonio Huneeus.

¿Quién opta por el "Laissez Faire?" Aparentemente nadie, pero por un proceso negativo algunos opinan que será perfectamente inútil, por buenos que sean los fines, pretender llegar a un acuerdo que establezca la limitación de armamentos. Esta corriente no se opone a nada, pero su escepticismo es un peso muerto que las negociaciones deberán arrastrar en su marcha.

LA PONENCIA DEL SEÑOR HUNEEUS

Según las informaciones que hemos podido obtener ayer en frecuentes y numerosas conversaciones con delegados concurrentes a la V Conferencia, el informe del señor Huneeus será aprobado.

Se ha consolidado y tomado cuerpo en todas las delegaciones la opinión de que el informe del señor Huneeus considerado como una declaración de pacifismo y panamericanismo no puede encontrar sino el aplauso unánime de todo el mundo. La gran mayoría de las delegaciones lo consideran como la puerta abierta a ulteriores negociaciones, como el primer paso dado en el inseguro terreno del desarme. En este sentido no hay nadie que no se encuentre dispuesto a dar su voto a favor de la ponencia y lo único que se puede esperar son las reservas, aclaraciones o modificaciones que se cristalicen en el trascurso de la discusión.

ARGENTINA VOTARA A FAVOR DE LA PONENCIA

Desde que se conoció el texto de la Ponencia del señor Huneeus, se creyó razonablemente en todos los círculos que desde luego se podría contar con el voto adverso de la delegación de la República Argentina, cuyo punto de vista en este asunto es bien conocido.

Pero, nosotros, en posesión de antecedentes fidedignos, podemos asegurar desde luego que la República Argentina votará favorablemente la Ponencia del punto XII.

La opinión de la delegación argentina en lo que se refiere a los considerandos y parte expositiva del informe, es la misma que las dominantes en todas las delegaciones.

Procuraremos sintetizar en pocas palabras el fruto de nuestras conversaciones en el día de ayer con las personas más allegadas a la representación argentina en la Conferencia.

Argentina, se nos ha dicho, no tiene por qué ocultar su desencanto ante la Ponencia del señor Huneeus. Reconoce que ella es un sólido monumento erigido al pacifismo y a la fraternidad americana, y en ese sentido la aplaude y la hace suya, pero sus disposiciones no la satisfacen absolutamente.

Como declaración de principios, como declaración de fe el informe tiene un valor que la delegación argentina fué la primera en aplaudir, pero como resultado práctico de una Conferencia deja mucho que desear. Argentina vino a la Conferencia trayendo un nutrido bagaje que habría puesto gustosa al servicio de la resolución de este grave problema y, en todo caso, hará las aportaciones que sean necesarias. No escatimará su concurso y su buena voluntad estará con todo lo que signifique un paso dado hacia adelante en la solución de este problema. Es por esto que votará por el informe del señor Huneeus.

En los círculos argentinos se estima que nó porque el informe del señor Huneeus sea loable, es de aplicación útil y práctica. Se dice que desde la suscrición del Pacto N.o 1 de Washington por las grandes potencias nò había para qué insistir en su adhesión a él. Se agrega, además, que el límite de tonelaje y de pulgadas fijado para los barcos y cañones en dicho pacto, es de tal naturaleza que hace completamente inútil la adhesión de los países americanos, pues significa comprometerse a algo que está fuera del alcance de todos.

En tal situación, la Argentina estima que si el resultado de la V. Conferencia en lo que se refiere a desarme, es el que preconiza el informe del señor Huneus, no satisfará el anhelo de su Nación, que es simplemente la reducción y limitación de los armamentos.

ARGENTINA INSISTIRA HASTA EL FIN

En nuestra edición de ayer dijimos que Argentina insistirá hasta el fin en el mantenimiento de su punto de vista, llegando si es necesario hasta llevar el asunto a las discusiones de la Asamblea Plena.

En posesión de nuevos antecedentes sobre el asunto, podemos reiterar hoy esta seguridad. Argentina mantendrá hasta el último su opinión.

LA ACTITUD DE ARGENTINA EN LA SESION DE HOY

Según se comentaba ayer, la actitud de la Argentina en la reunión de hoy, será simplemente de espectación. Esperará el desarrollo de los acontecimientos sin que vaya predispuesta a hacer tal o cual proposición. Su actitud la definirá en el transcurso del debate. A medida que se vaya discutiendo expondrá ella sus puntos de vista, llegando, si es necesario, hasta condensarlos en proposiciones todas convergentes al triunfo de su política.

Se nos ha informado asimismo que Argentina, en el deseo de no constituir una dificultad permanente dentro de la Comisión, no insistirá en las proposiciones que presente, si éstas no encuentran ambiente en el seno de la reunión. En una palabra: Argentina hará todo lo posible por que las conclusiones de la Comisión contengan su punto de vista, pero sin extremar su actitud.

¿CUAL SERA LA ACTITUD DEL BRASIL?

Brasil es el otro país a que más de cerca le toca el problema de los armamentos.

De su actitud en la sesión de hoy depende en gran parte el giro que tomen los acontecimientos. Es sabido que la República del Amazonas, considera que el contenido del informe del señor Huneeus es lo único que se puede hacer en la cuestión de los armamentos.

¿UNA PROPOSICION DEL BRASIL?

La penumbra que rodea las actividades de todas las delegaciones, es propicia a toda clase de suposiciones, que con base o no, se forman ambiente en los distintos círculos diplomáticos, y llegan a ser consideradas como una salida al círculo de hierro en que se han encerrado las negociaciones que se refieren a la cuestión de los armamentos.

En el día de ayer, en nuestras idas y venidas por los pasillos del Congreso, oímos insistentemente la especie de que el Brasil, haría una proposición concreta sobre este asunto.

La proposición mencionada llevaría envuelta la celebración de una Conferencia en Santiago, después de la terminación de las labores de la actual, en la cual tomarían parte únicamente Argentina, Brasil y Chile, y tendría como sólo objeto la discusión del problema de la limitación de armamentos.

Según la opinión de las personas con quienes conversamos ayer sobre este asunto, el objetivo inmediato de la delegación brasileña sería buscar la aprobación de la Ponencia del señor Huneeus, como un paso inicial hacia la solución del asunto y, en seguida, tratar de concretar más las condiciones en que se iría a la limitación de los armamentos.

Se creía además posible que esta proposición brasileña llegara a cristalizarse en una gestión de Cancillería, desligada de la Conferencia.

LA OPINION DE LA DELEGACION BRASILEÑA

En los círculos allegados a la delegación brasileña, se nos aseguró ayer que no existía tal proposición, lo cual no indicaría que no hubiera existido el propósito de hacerla sino en esta oportunidad, en otra.

Brasil, se nos dijo, está absolutamente conforme con la Ponencia del señor Huneeus.

Tomando en consideración la difícil posición del señor Huneeus como representante del país invitante, su informe es lo más acertado y lo más completo que se podía pedir en la materia, y, en conformidad a esto y a las declaraciones anteriores de la Cancillería de Río de Janeiro, Brasil no pide más, y su actitud en la sesión de hoy será de espera de los acontecimientos.

ARGENTINA NO A LA "PEQUEÑA CO

En conocimiento
cie circulante y a
mos dado forma
curamos inmediata
nos en contacto co
argentinos.

Esto no sería más
que la repetición de
celebración de la
Previa de Valpara
fuímos invitados
esa ocasión, Argen
tó claramente que
jeto de celebrar
aparte para tratar
que debía ser del
V Conferencia de
Americanos, y de la
salir cualquier res
pecto.

¿Qué se persigue
queña Conferencia"
contacto a represe
tres países para
sobre el asunto?
ya está establecido
sencia en Santiago
gaciones de las
cionadas. Nada les
versar sobre este
llevar al tapete de
rencia el resultado
bio de ideas.

Argentina, se nos
encuentra ninguna
ta reunión "post C
por lo tanto, no
invitación en tal

¿OTRA VEZ LA C CONTRO

Ayer se rumoreaba
ta de las observa
dadó motivo el in
ñor Huneeus, en la
re a su concreción,
cuerpo de nuevo
creación de una
Control.

ARGENTINA TAMB NE A LA COMISIO TROL

La República
nos dijo ayer de
torizada, no acepta
de Control, porque
más de inútil,
sería un constante
suspicacias que des
su acción hasta el
cer alejarse la sol
lejana se divisa en

AYER CELEBRO SESION PLENARIA LA CONFERENCIA

DESPACHO FAVORABLEMENTE EL TEMA SOBRE PROTECCION DE DOCUMENTOS ARQUEOLOGICOS Y OTROS NECESARIOS PARA LA FORMACION DE UNA HISTORIA AMERICANA

Se acordó solicitar de la Alta Comisión Inter-Americana coopere en las Conferencias Panamericanas

¡El Lunes, a las 11, celebrará una nueva reunión

A las 11 de la mañana de ayer bajo la presidencia de don Agustín Edwards y con la asistencia de representantes de todos los países americanos, celebró sesión plenaria la Conferencia.

Se leyó y fué aprobada el acta de la sesión anterior.

No hubo cuenta.

ORDEN DEL DIA

En seguida, el Presidente, señor Edwards, expresó que correspondía entrar a tratar el primer número de la Orden del Día, que trata del informe presentado por la Comisión de Comercio, sobre Cooperación de la Alta Comisión Inter-Americana en las Conferencias Panamericanas.

Se ofreció, entonces, al presidente de la Comisión de Comercio, señor Amézaga que pasara a ocupar la vice-Presidencia de la Conferencia y se invitó al Ponente del tema, el delegado de los Estados Unidos, señor Fowler, ocupara la tribuna.

El señor Fowler, dió lectura en inglés a su ponencia.

El Presidente, señor Edwards, expresó que la traducción al castellano se encontraba repartida entre los delegados, razón por la cual creía innecesario hacerle dar lectura.

Consultada la Conferencia sobre este punto, y no habiéndose hecho oposición a la proposición del Presidente, se omitió su lectura.

Ofrecida la palabra sobre el proyecto a que se refiere el número primero de la Orden del Día, se cerró el debate.

La Delegación de los EE. UU. pidió se le reservara el derecho de revisar la versión inglesa del proyecto, pues creía adolecía de pequeños defectos.

Entonces, el presidente, anunció que se iba a proceder a votar la indicación de la Comisión de Comercio, que era del tenor siguiente:

"La Quinta Conferencia Internacional Americana, acuerda: "Pedir a la Alta Comisión Interamericana, que coopere en la formación y ejecución de los programas de las Conferencias Internacionales Americanas, en cuanto tenga relación directa con los fines y actividades de la Alta Comisión Interamericana".

Como no se pidiera votación, se dió por aprobada la moción de la Comisión de Comercio, con la reserva, solicitada por la Delegación de los Estados Unidos.

ESTUDIOS ARQUEOLOGICOS

El Presidente, señor Edwards, anunció, en seguida, que correspondía ocuparse del número 23 de la Orden del Día, que trata sobre el informe de la Comisión de Educación sobre el tema XVII del Programa de la Conferencia, relativo a un plan por medio del cual y con la aprobación de los eruditos e investigadores de los distintos países se puede llegar a establecer por los Gobiernos de las Américas un sistema, más o menos uniforme, para la protección de documentos arqueológicos y otros necesarios para la formación de una buena historia americana.

Se invitó al Presidente de la Comisión de Educación, señor don Pedro César Dominice, para que pasara a ocupar la Vice-Presidencia y al Ponente señor Alcibíades Roldán, para que desde la tribuna diera lectura a su ponencia.

Terminada la parte explicativa de la ponencia, el señor Roldán dió lectura a las conclusiones, que ya ha adelantado "La Nación".

Puesto en discusión el informe y las conclusiones propuestas pro la Comisión de Educación, y no habiendo habido ningún delegado que hubiera hecho uso de la palabra, se cerró el debate.

Puesta en votación, el señor Fletcher pidió se reservara el derecho a su Delegación para revisar la traducción al inglés.

Como nadie solicitara votación, se dió por aprobado el proyecto, con la reserva solicitada por los Estados Unidos.

NUEVOS INFORMES RECIBIDOS

El Presidente, señor Edwards, antes de levantar la sesión, manifestó que en la Secretaría General se habían recibido los siguientes informes de las Comisiones que se indican:

De la Comisión de Comercio, sobre uniformidad del Comercio Marítimo. Ponente, señor Montes de Oca; de la misma Comisión, sobre nomenclatura y clasificación de las mercaderías. Ponencia del señor Helio Lobo, y de la Comisión de Higiene sobre una moción de Cuba, referente a Homocultura y Eugenesis. Ponente, el señor Ramos.

Finalmente, el Presidente anunció que la próxima sesión plenaria se verificaría el Lunes próximo, a las 11 de la mañana.

LA COMISION DE COMERCIO

SE REUNIO AYER Y ACORDO LA PARTE DE FONDO SOBRE LA CUESTION MARCAS DE FABRICA Y DE COMERCIO, EN FORMA QUE SATISFACE LOS PRINCIPIOS DE LOS PAISES AMERICANOS

Despachó, también, dos proyectos sobre internación de materias primas y sobre emisión de giros postales entre las Repúblicas americanas

Se tributó un homenaje al delegado uruguayo, señor Amezaga, con motivo de su proóxima partida a su patria

A las 3 de la tarde de ayer se reunió en una de las salas de la Cámara de Diputados la Comisión de Comercio.

Presidió el delegado del Uruguay, señor Amézaga, y concurrieron los delegados de todos los países.

Se leyó y fué aprobada el acta de la sesión anterior.

ORDEN DEL DIA

IMPORTACION DE MATERIAS PRIMAS

Entrando a la orden del día, la Comisión entró a conocer de un proyecto de recomendaciones propuesto por la Delegación de la Argentina sobre importación de materias primas.

El delegado de Estados Unidos, Mr. Sherwell, declaró a nombre de su Delegación que acepta la indicación de la Argentina y que por lo tanto le dará su voto.

El delegado del Brasil, señor Helio Lobo, propuso una ampliación a las reducciones de que habla la proposición Argentina, en el sentido de hacer extensiva a los fletes marítimos y terrestres.

Con la aceptación por parte de Argentina del agregado propuesto por el Brasil, se aprobó la indicación y se designó ponente ante la Conferencia al delegado de Panamá.

La proposición quedó, en consecuencia, en la siguiente forma:

La V Conferencia Internacional Americana resuelve recomendar:

1.o Que todos los países americanos fomenten las iniciativas destinadas a hacer más eficaces que hasta hoy la organización de créditos internacionales y el cange internacional de materias primas por productos manufacturados;

2.o Favorecer todos los esfuerzos destinados a ajustar la política de fletes marítimos y terrestres a las necesidades de la distribución internacional de la materia prima;

3.o Evitar en lo posible las tarifas excesivas para la importación de materias primas;

4.o Que las modificaciones en los aforos y derechos, no rijan para cargamentos ya efectuados en el momento en que las modificaciones entrarán en vigor.

EMISION DE GIROS POSTALES

En seguida se entró a tratar del proyecto de la Delegación del Brasil por el que recomienda que en la emisión de giros postales entre las Repúblicas americanas, se haga en moneda del país del destino.

El delegado de Chile, señor Subercaseaux propuso sobre esta materia que se recomiende el cumplimiento del inciso 3.o del Art. 2.o de la Convención del Madrid que establece justamente lo mismo propuesto en el proyecto brasileño.

Con la adhesión de todos los presentes, se acordó enviar este proyecto a la Comisión de Iniciativas.

MARCAS DE FABRICAS Y DE COMERCIO

Después se consideró la parte del tema que trata sobre las marcas de fábricas y de comercio, se dió lectura al proyecto de recomendación propuesto a la comisión especial designada de entre sus miembros.

La proposición de la comisión es del tenor siguiente:

Artículo 1.o Las Altas Partes Contratantes convienen en què toda marca registrada o depositada en uno de los países signatarios de la Convención, por comerciante, industrial o agricultor domiciliado en cualquiera de ellos, podrá obtener en los demás la misma protección que éstos otorguen a las marcas registradas o depositadas en su propio territorio, sin perjuicio de derechos de terceros, y siempre que llenen las formalidades y condiciones exigidas por la legislación interna de cada Estado y se cumpla con los siguientes requisitos:

a) El industrial, comerciante o agricultor interesado en el registro o depósito de la marca, deberá presentar a la correspondiente Oficina Interamericana, de acuerdo con los requisitos exigidos en el apéndice A, que se declaran parte integrante de la Convención, y por medio de la Oficina de Registro del país de la primera inscripción o depósito, una solicitud de reconocimiento de los derechos que alegue.

Sobre esta materia se aprobaron ampliamente los artículos propuestos por la Comisión especial, siguiéndose una discusión amplia y prolija, quedando aprobado con algunas modificaciones propuestas por distintas delegaciones, diversos artículos de la ponencia del delegado de Estados Unidos, señor Fowler y que son conocidos de nuestros lectores.

Se acordó también enviar a la Comisión especial que quedó formada por los delegados señores Jiménez de Aréchaga, uruguayo; Sherwell, de los Estados Unidos; Barbosa Carneiro, del Brasil y del señor Antokoletz, de la Argentina, los artículos que fueron aprobados con modificaiones para su perfecta redacción.

En seguida se procedió a nombrar ponentes ante la Conferencia sobre materias primas, al delegado de Panamá.

UN HOMENAJE AL DELEGADO DEL URUGUAY, SEÑOR AMEZAGA

Antes de levantarse la sesión, el delegado de los Estados Unidos, señor Sherwell, expresó que creía de su deber manifestar a nombre de la Delegación de su país, el sentimiento con que se veía el alejamiento de la Comisión de Comercio y de la Conferencia misma, del delegado del Uruguay y presidente de la Comisión, señor Amézaga.

El señor Amézaga, dijo, llegó a esta Conferencia y a ser presidente, siendo completamente desconocido, sino para todo, al menos para la mayoría de los presentes, Ninguno lo habíamos tratado.

Hace muy pocos días que estamos junto a él y ya hoy nos honramos con su amistad.

Desde un comienzo, supo dirigir con habilidad exquisita los debates de esta Comisión, haciendo nosotros obra práctica, gracias a su discreción y buen tino para dirigir el trabajo.

Todos y cada uno de los que figuramos en esta Comisión de Comercio, continuó el señor Sherwell, debemos sentirnos orgullosos de haber podido desempeñar una labor verdaderamente fructífera, y prueba de ello son
informes que ya ha
a la Conferencia.

A nombre de la
mi país, dijo para
ro rendir un justo
ñor Amézaga, al
vo y discreto, al
y en especial al
hoy nos deja para
país.

El señor Amézaga
de su asiento, dice
verdaderamente
las palabras del
jo, el delegado de
dos, señor Sherwell,
de declararlo que
tenido para con él
su labor desarrolla
do momento se
los debates por
quilo y sereno.

El delegado del
a nombre de la De
país que se adhie
mente a las pala
Sherwell.

No habiendo otro
tratar, se levantó la

—

EL CORSO DE FL NIZADO POR EL AGRONO

Como lo hemos
nuestras ediciones
ñana se llevará a
hermosas avenidas
Normal, el gran C
que se celebrará en
Delegaciones a la V
Panamericana.

No se ha omitido
no, en la organizac
tivos de esta fiesta y
minación y arreglos
hecho en este paseo,
senciar uno de los
cidos que se tributa
legaciones de los
nos.

Un jurado especial
tre los mejores coch
tres premios, consi
300 y 100 pesos, re

A estos premios,
todos los coches as
cesidad de inscripci

Se nos pide anunc
vitaciones oficiales,
te repartidas, y que
sulta que quiera
materia, debe dirigir
taría del Centro
de 2 a 5 P. M.

GRAN RODEO A LA CHILENA

en honor de los Delegados a la V Conferencia Pan-Americana

Hoy Sábado a las 2 P. M., en Parque Cousiño

INICIACION DEL GRAN TORNEO

COMPETIRAN LOS MAS AFAMADOS JINETES DEL NORTE, CENTRO Y SUR DE CHILE

PRECIO DE LAS LOCALIDADES POR DIA

PALCOS CON 6 ENTRADAS	$ 100.—
PALCOS CON 4 ENTRADAS	70.—
TRIBUNAS ESPECIALES	20.—
TRIBUNAS DE PRIMERA CLASE	10.—
GALERIA	3.—
VEHICULOS (A LA ELIPSE)	5.—
CABALLOS (JINETES A LA ELIPSE)	1.—

LAS LOCALIDADES SE EXPENDEN: PASTELERIA OLIMPIA, PASTELERIA PALET

GRAN HOTEL TRAPIC

(PEÑAFLOR). — TELEFONO INGLES N.o 15

SABADO Y DOMINGO

Baile y otras diversione

Restauranta la Carta

ABIERTO TODO EL AÑO

LA HERMOSA FIESTA DE AYER EN LA ESCUELA SALVADOR SANFUENTES

OS DELEGADOS DE LAS REPUBLICAS AMERICANAS HACEN ENTREGA A LAS DIVERSAS ESCUELAS DE LAS BANDERAS DE SUS PAISES

Concurrieron el Presidente de la República, el Ministro de Instrucción, delegados y altos funcionarios

Durante la ceremonia hablaron el Ministro de Instrucción, el Director General de Educación, el Visitador General y agradeció el homenaje a las Repúblicas americanas el presidente d ela Delegación dominicana, señor Tulio Cestero

El Director General, señor Darío Salas, dirige una circular a los visitadores de Escuelas, relativa a la distribución de banderas americanas en las escuelas de Santiago

En la tarde de ayer se llevó a
bo en el local de la Escuela Sal-
dor Sanfuentes, una hermosa
sta a la que concurrieron el Pre-
lente de la República, el Ministro
Instrucción, el Director General
Educación, señor Darío Salas,
delegados de casi todas las na-
nes americanas representadas en
Conferencia, y numerosas per-
nalidades y familias de nuestra
ciedad. El número principal del
ograma lo constituyó la entrega
las banderas americanas que
cieron los respectivos delegados
las diversas escuelas.
En el patio central del Estable-
niento se había elevado un anfi-
atro en el que tomaron coloca-
n los asistentes; en las colum-
tas y adornos de las diversas
ciones flameaban gallardetes de
repúblicas de América.
Inició el acto el Ministro de Ins-
cción, señor Salas Romo, quien
onunció el discurso que damos
s abajo. El Ministro fué larga-
nte aplaudido por los circuns-
tes.
ara vosotros, señores Delegados,
nipotenciarios del pensamiento
ericano, que os habéis reunido en
e extremo del Continente para
diar a la luz de la ciencia y de
stras comunes tradiciones los
tornos y formas que habrán de
ptar en el futuro las actividades
espíritu continental, ha de ser
ecialmente grata la fiesta que se
ofrece en este recinto en que la-
an un grupo de esos hombres que
resentan la parte más importan-
de la sociedad, un grupo de for-
ores del porvenir, cuya obra más
scendental habrá de ser el lograr
ender en el alma de estos niños
hoy, ciudadanos de mañana, la
le aspiración a la confraternidad
a vez más estrecha de estos pue-
americanos.
orque, como decía el ilustre ar-
tino Alberdi, hace ya más de
io siglo: "El tipo de la grande-
americana no es Napoleón; es
shington; y Washington no re-
senta triunfos militares, sino
speridad, engrandecimiento, or-
ización y paz. Es por excelen-
el héroe del orden en la liber-
".
aunque este hombre represen-
vo de la paz y de la libertad se
a también obligado, como algu-
vez nosotros, por amor a esa
ma paz y libertad, a hacer la
ra y obtener grandes triunfos
tares, su labor de estadista y le-
ador fué principalmente la que
eñaló con caracteres más vivos
erecho a que se haya dicho de
ue es "el primero en el corazón
us conciudadanos".
ñores Delegados: la visita con
honráis esta escuela es una
nda que habrá de florecer en el
zón de sus alumnos y de nos-
s en agradecido recuerdo para
mensajeros de nuestras diecisie-
ermanas del Continente.
la entrega que hacéis del más
iado símbolo de vuestras pa-
, de su bandera nacional, a un
o de escuelas públicas, servi-
ara mantener latentes en estos
ros de almas los sentimientos
amor a vuestras nacionalidades
ernas.
os ha invitado aquí, a una ex-
ción de trabajos manuales, para
traros uno de los aspectos de
tra educación pública a que da-
mayor importancia.
ideal de la educación es obte-
el desarrollo armónico del indi-
o, preparándolo para la vida en
s sus manifestaciones y ese de-
ollo no sería completo si se pres-
iera de las aptitudes que el niño
e para las labores materiales.
rabajo manual acerca al niño a
realidades de la vida y lo hace
ciar en su positivo valor el es-
zo del obrero, enseñándole que
obra, por modesta y poco inte-
ual que parezca, es el producto
as preocupaciones de un hombre,
el sello de la personalidad hu-
a, y exige respeto para su autor,
objeto y fin es la dignificación
trabajo material y constructivo;
econocimiento de su noble rol en-
las actividades humanas; la con-
ión de que el progreso no marcha
por elucubraciones intelectua-
más o menos brillantes, sino
bién merced al esfuerzo conti-
o y oscuro del que cincela en
materia la realidad que el pen-
or imaginó, y de que el pensa-
nto no ha completado su fin sino
ndo cristaliza en la obra prácti-
tangible de que fué el génesis.
en estas tierras de Colón, tan
osas por la fecundidad intelec-
de sus hijos como por sus fa-
sas riquezas materiales, cuyo
enir inmenso no se puede ima-
r cuando se recuerda el empuje
podría imprimirle el abrazo es-
ho del pensamiento y la acción
inentales bajo una misma bande-
de unión americana, tiene una
cendencia imposible de medir el
ertar entre sus individuos un
eto igual por ambas categorías
ctividades.
envenidos seáis, a este núcleo
eres que os acoge con el res-
y hondo afecto a que tienen de-
o los cultores del gran ideal
inental, que nos promete un fu-
mejor y más tranquilo y una
Patria Americana más respe-
y poderosa.
continuación usó de la palabra
rector de Educación Primaria,
r Darío Salas.

Terminado este discurso que fué muy aplaudido, los alumnos de la escuela hicieron lucidos ejercicios gimnásticos que merecieron la aprobación general.

Se procedió en seguida a la entrega de las banderas por los delegados presentes.

Grupos de las diversas escuelas avanzaban llevando las banderas y ramos de copihues que eran obsequiados a las esposas de los señores delegados.

Se encontraban presentes los representantes de Venezuela, Panamá, Estados Unidos, Uruguay, Guatemala, Nicaragua, Costa Rica, El Salvador, Colombia, Cuba, Paraguay, República Dominicana, Honduras y Haití.

Los delegados dirigían cariñosas palabras de agradecimiento al entregar las banderas.

Finalmente usaron de la palabra el Visitador de Escuelas, señor Guillermo Martínez y el presidente de la Delegación Dominicana, señor Tulio Cestero, que pronunció un brillante discurso que fué muy aplaudido, agradeciendo el homenaje que se tributó a las naciones americanas.

Damos a continuación el discurso del señor Cestero:

"Excmo. señor Presidente de la República, señor Ministro de Instrucción Pública:

La V Conferencia Internacional Americana al hacerme su vocero en este acto ejemplar, por expreso encargo de su Mesa Directiva, confiere un honor a mi nación, que es precisamente aquella que asienta su soberanía independiente en la propia tierra en que la civilización cristiana tuvo su primer fundamento en América—la cuna, pues, de la colonización española en el Nuevo Mundo, por donde entró para derramarse por las islas y la Tierra Firme el caudal de ideas, de creencias y del idioma, que constituyen el común patrimonio de la gentes hispana de ambas márgenes atlánticas.

Pero, mi palabra tiene al cumplir este encargo, una emoción más íntima, porque un día próximo, el ser que ha de continuarme sobre la tierra, mi hijo, chileno de sangre, habrá de sentarse en los bancos de una escuela chilena, acaso en la que desde hoy toma el nombre de mi patria, para aprender con maestros chilenos a amar la nación chilena, a sus héroes, los cuales, de entre los primeros, vertieron sangre en tierra americana por la solidaridad americana y a respetar las instituciones de tan gallarda y firme arquitectura de la energía chilena.

No es este el único vínculo espiritual que me une a los hombres de Chile; aquí profesó en la enseñanza pública un antillano eximio, una de las cumbres majestuosas del pensamiento americano: Eugenio María de Hostos, puertorriqueño por el nacimiento, dominicano por su obra, cubano por sus servicios a la causa de la libertad de Cuba, quien resumía el ideal de aquellos pueblos, en los cuales todos los maestros de civismo han sentido unánimemente la conveniencia y la necesidad de corregir por la inteligencia humana el inexorutable destino catastrófico que al separar las Antillas del Continente las convirtiera en los jardines flotantes del Mar Caribe.

Cuando Eugenio María de Hostos, ligado a ilustres chilenos por hermandad ideológica, vino por segunda vez a vuestra nación, había fundado ya la enseñanza normal de la República Dominicana, había predicado el civismo en la escuela y en la vida, nutriendo moral e intelectualmente una generación de dominicanos, esa que ahora sustenta la nacionalidad con inquebrantable vocación, y escrito una de las obras más vastas, sólidas y nobles, nacida en mente de americano, tan grande por la ciencia como por la rectitud y templanza del ánimo.

La compañera de Hostos es cubana, sus hijos ciudadanos dominicanos, el primogénito se graduó de cadete en la Escuela Militar de Chile antes de recibir los lauros de la licenciatura en Derecho en la República Dominicana. Hostos era un real ciudadanos de América: de Chile hubo de alejarse en 1898 para ofrendar las últimas energías de su alma, y los consejos de su sabiduría a la libertad de su isla nativa, y para continuar en su fecundo apostolado hasta 1902; entonces la tierra dominicana se abrió para guardar amorosa su organismo perecedero.

He evocado el recuerdo de tan perfecto sembrador de americanismo, para presentar a los alumnos de las escuelas de Santiago las banderas de las diecisiete Repúblicas que con Chile deliberan en la V Conferencia y cada una de las cuales cobijará con sus colores el plantel que desde hoy se nombre como la nación de que ese pabellón es símbolo glorioso.

En ellas, encontraréis la albura de la paz en consorcio con la púrpura, precio altísimo de la libertad, el azul de nuestros cielos benignos y el oro de las espigas y de los frutos con que la abundancia de nuestros suelos convida a todos los menesterosos. En la de mi patria, esa fe expresa en la lengua en que dos por la Cruz del Calvario, y ostenta en su escudo, el libro de los Evangelios, porque la tradición de esa fe expresa en la lengua en que el Emperador Carlos V pactó en la Hispaniola con el cacique Enriquillo, reconociendo al indio derechos, en el instrumento magnífico de la cultura de dieciocho repúblicas americanas, concreta la razón augusta de su existencia libre entre ambos continentes americanos.

Cada una de esas diecisiete banderas demarca la autoridad suprema que cada uno de sus pueblos ejerce en su propio territorio con voluntad de mantenerla sin restricciones ni eclipses; más reunidas en haz por el imperativo de la propia conservación, frente a la fuerza injusta, serían irreducibles. Cada uno de ellos, como en la colmena, ascendra su panal, pero de éste fluye el ambiente de democracia, el panamercanismo, la civilización del mundo nuevo, en cuyo ámbito toda hambre deba ser satisfecha y toda libertad respetada bajo el imperio de la justicia.

Niños de las escuelas de Chile: os ofrecemos nuestras banderas con la esperanza de que contribuyáis por vuestras virtudes ciudadanas a que la labor de entedimiento cordial, legado de gloriosos antecesores, que os trasmitiremos, se transforme en la simpatía unánime que coordine todos los intereses, estreche todas las manos fraternas y genere un sentimiento de patria, común a todos los hombres de América, desde el río San Lorenzo hasta el estrecho de Magallanes acercando el día espléndido presentido por Roberto Lansing, Secretario de Estado de los Estados Unidos, cuando ante el Segundo Congreso Científico Americano repetía el lema famoso de los mosqueteros de Dumas, como la cifra del ideal panamericano: "Todos para uno y uno para todos".

He dicho".

Durante la fiesta coros de niñas de las diversas escuelas entonaron diversos cantos y el Orfeón de Policía ejecutó lucidos trozos musicales.

El Presidente de la República, el Ministro de Instrucción, los delegados y demás comitiva acompañados del señor Darío Salas, visitaron la exposición escolar que funciona en el local de la Escuela Salvador Sanfuentes. Los trabajos de cestería, bordados, etc., tanto como los trabajos manuales y de jardinería fueron muy aplaudidos por los visitantes.

En resumen, la fiesta de ayer constituyó un hermoso acto que dejará un buen recuerdo entre los asistentes.

CIRCULAR DEL SEÑOR DARIO SALAS A LOS VISITADORES DE ESCUELAS

El Director General de Educación, señor Darío Salas, ha dirigido a los Visitadores la siguiente circular relativa a la distribución de las banderas americanas en las escuelas de Santiago.

"Como un primer paso hacia el acercamiento internacional a que debe contribuir la escuela educando las nuevas generaciones en el espíritu de paz, de concordia y de solidaridad humanas, y en cumplimiento del acuerdo del H. Consejo de Educación. Primaria, que aprobó un homenaje especial de las escuelas a las naciones representadas en la Quinta Conferencia Internacional Americana, esta Dirección General ha dispuesto lo siguiente:

1) Desígnase depositarios de las banderas de las naciones americanas que se indican a las siguientes escuelas de la capital:

Países representados:

1, Argentina, Federico Errázuriz; 2, Brasil, Joaquín Prieto; 3, Colombia, José B. Suárez; 4, Costa Rica, Superior Núm. 39; 5, Cuba, Superior Núm. 21; 6, Ecuador, Superior Núm. 19; 7, República Dominicana, Superior Núm. 110; 8, Estados Unidos de Norte América, Salvador Sanfuentes; 9, Guatemala, Superior Núm. 1; 10, Haití, Superior Núm. 55; 11, Honduras, Superior Núm. 43; 12, Nicaragua, Superior Núm. 18; 13, Panamá, Anex. Normal Núm. 1; 14, Paraguay, Superior Núm. 4; 15, Salvador, Superior Núm. 52; 16, Uruguay, Superior Núm. 3; 17, Venezuela, Anex. a la Normal J. A. Núñez.

2) Que los directores, profesores y alumnos de las escuelas señaladas inicien, por los medios que juzguen más adecuados, relaciones con los directores, personal docente y alumnos de las escuelas de la República hermana cuya bandera posean, tendientes al conocimiento recíproco y a estrechar vínculos de compañerismo y amistad.

3) Que los aniversarios y acontecimientos históricos de importancia relacionados con el país de cuya bandera sea una escuela depositaria, se celebren en ella con actos educadores especiales o se den, por lo menos, lecciones alusivas destinadas a rememorar aquellos hehos.

4) Que los alumnos de cada escuela depositaria de una bandera americana aprendan el himno nacional correspondiente.

5) Que la Sección de Decorado y Proyecciones Escolares, prepare una serie de retratos de los hombres más eminentes de las distintas repúblicas hermanas y los distribuya entre las escuelas depositarias de las banderas respectivas, a fin de que, junto con los retratos de los próceres chilenos, presidan en sus aulas.

Lo que usted se servirá comunicar a los directores de su distrito que corresponda, para los fines consiguientes.

Saluda a Ud.—D. E. Salas.

A los Visitadores de Escuelas de Santiago.

UNA COMUNICACION DEL PRESIDENTE DE LA DELEGACION DE GUATEMALA

"Santiago, 14 de Abril de 1923.—Señor Director de "La Nación". —Ciudad. —Distinguido señor:

Ruego a usted quiera dar cabida en su importante diario a las siguientes líneas, relativas a un incidente ocurrido ayer en el acto oficial verificado en la Escuela Salvador Sanfuentes, y en el cual incidente no hubiera yo vuelto a ocuparme, a no mediar la circunstancia de su notoriedad, — que motivó cierto revuelto en los circunstantes, — y algunas excusas que me fueron dadas y que yo agradecí por su caballerosa intención.

Cediendo a una amable instancia, que el día anterior me formulara mi distinguido amigo el señor don Manuel Rivas Vicuña, que asistiese al acto de ayer, en que debía efectuarse, en la hermosa fiesta ofrecida a las delegaciones a la V. Conferencia Pan-Americana, la entrega por cada uno de los presidentes de dichas delegaciones de las banderas de sus respectivos países a sendas comisiones de alumnos y alumnas de las escuelas primarias, me apresuré a concurrir a tan significativa fiesta, a pesar de mi resentida salud.

Iniciada esa emocionante ceremonia, con la dicha presentación de banderas, llegó el turno a la del país que represento, en Chile, desde hace más de cuatro lustros. Cuando me alzaba de mi asiento para tomar en mis manos el hermoso pabellón de Guatemala, y ponerlo en las de la comisión infantil que iba a quedar encargada desde ese momento de su custodia, veo con sorpresa que otra persona se adelanta y casi sorpresivamente empuña dicha bandera y efectúa su entrega, previa una alusiva alocución.

Después del primer momento de confusa expectativa, pudo verse que quién se alzaba a desempeñar el honroso encargo que en esas circunstancias sólo a mí incumbía, era el señor don Máximo Soto Hall.

Repuesto de mi sorpresa, — la cual tuvo por unos instantes el grato lenitivo de escuchar, por angélicas voces de niñas, el canto de mi 'Himno Pan-Americano", — recibí a los pocos momentos de efectuada la trasmisión referida, muy gentiles excusas de miembros de la comisión organizadora de la fiesta y de varias distinguidas señoras educacionistas.

De todo lo cual vóome obligado a dejar constancia al exponer la equivocación sufrida por el señor Soto Hall.

En todo caso, para quienes no estén en los antecedentes del suceso, no está demás que tomen nota de que el autor de las presentes líneas es el Presidente de la Delegación de Guatemala, y don Máximo Soto Hall, simple delegado de Guatemala.

Agradecido a la gentileza del señor Director, tengo el agrado de suscribirme su obsecuente servidor y amigo afectísimo. — **Eduardo Poirier**, Ministro de Guatemala y Presidente de la Delegación guatemalteca a la V. Conferencia Pan-Americana".

P. S. — Acompaño, como ilustración del caso, la pequeña alocución que en nombre de Guatemala habíame propuesto dirigirles a los juveniles encargados de la custodia del pabellón de Guatemala. — Válgame la intención.

"Jóvenes alumnos:

"La escuela es un templo, la escuela es taller, dice a la letra uno de vuestros más bellos himnos, al asociar esos dos significativos conceptos con los del trabajo y el saber.

Nunca han golpeado mi memoria con más sugerente insistencia tales conceptos que al encontrarme ahora en medio de vosotros y al recorrer, maravillado, esta exposición, en que tan bellamente habéis querido materializar esos símbolos: Templo, Taller, Trabajo, Saber.

Guatemala, que desde los albores de su advenimiento a la vida civilizada, ha tenido por normas iniciales de su progreso y su engrandecimiento fomentar el trabajo en todas sus manifestaciones y difundir el saber en todas las esferas sociales, ha puesto siempre su más decidido empeño en alzar estos templos, en multiplicar la cultura a la clase popular en talleres en donde se forja el temple de las almas al compás rítmico de los golpes del martillo sobre el yunque.

Cábeme la honra singular de poner en vrestras manos y confiar a vuestra custodia este símbolo nacional de Guatemala, que es al propio tiempo un lábaro de trabajo y de progreso. En sus colores hay la prístina diafanidad de nuestro y de vuestro cielo azul y la blancura de almas de los niños y de las niñas de Chile y de Guatemala".

COMITE OBRERO ESTUDIANTIL PANAMERICANO

Anoche celebró sesión este comité, con asistencia de numerosos delegados.

Se aceptaron los poderes del delegado de los cursos nocturnos de la Escuela de Bellas Artes, del Cuadro El Arte, etc.

Se acordó enviar una nota a los alumnos de la Escuela de Artes y de Oficios, y a la Escuela Normal de Preceptores.

El gran desfile del 21, será netamente popular, por lo cual el Comité se hace un deber en creer, que todos los obreros y estudiantes de Santiago, lo acompañarán en el gran desfile del 21.

El Comité sesiona todas las noches en Estado 33; se encarga a las sociedades que no hayan nombrado delegados, lo hagan lo más pronto posible.

EL GRAN REMEDIO UNIVERSAL

Nitro Ozona Lowe-Weissflog, el único comprobado por medio de la radiografía que cura tuberculosis (tisis). Pruebas a la vista. Afamado desde 1887. Cura radicalmente hígado, riñones, del estómago, pulmonía, bronquitis, laringitis, asma, hipertrofia, diabetes, albuminuria, reumatismo, hidropesía, obesidad, raquitismo, epilepsia, apoplegía, anemia, catarror intestinal, disentería, apendicitis, peritonitis, almorranas, fístulas, furunculosis, quemaduras, picaduras venenosas, enfermedades piel, sangre, enfermedades secretas. Prodigioso en aneurisma, en enfermedades del corazón, cerebro, vista, espina dorsal, etc. Viruela, peste negra, hemorrágica, peste bubónica, tifus, pestes y fiebres en general, son vencidas a las pocas horas con repetidos lavados intestinales y tomas. Igual tratamiento para demás enfermedades. Catecismo Nitro-Ozona, consúltelo todo enfermo, sea cual fuere el mal, encontrará el medio seguro de sanar radicalmente. Remítolo gratis a quien lo pida.

Claras 149.—Teléfono 1830.—Casilla 832.— Droguería Daube

— BOTICAS PRINCIPALES —

LUIS LOWE

'Cigarrillos'

BRISTOL

HABANOS AROMÁTICOS

$ 1.- cajetilla

LAS MARCAS DE FABRICAS Y DE COMERCIO ANTE LA CONFERENCIA PANAMERICANA

INTERESANTES DECLARACIONES QUE SOBRE ESTA MATERIA, NOS HACE EL DELEGADO CHILENO Y VICE-PRESIDENTE DE LA SECCION CHILENA DE LA ALTA COMISION INTER-AMERICANA, SEÑOR DON GUILLERMO SUBERCASEAUX

Conocido como es el interés que ha despertado en todos los órdenes de la colectividad, la discusión que sobre marcas de fábricas y de comercio, se lleva a efecto en la actualidad en el seno de la Conferencia Panamericana, creímos oportuna conocer la opinión que sobre esta materia tiene el delegado de Chile, y vice-presidente de la Sección Chilena de la Alta Comisión Inter-Americana, don Guillermo Subercaseaux.

Momentos después de terminada la sesión de la Comisión de Comercio, que tiene a su cargo el estudio de este tema del programa de la Conferencia, tuvimos oportunidad de conversar con él.

Inmediatamente el señor Subercaseaux, nos dijo:

—Me es muy grato poder informarles, que respecto al punto de marcas de fábricas y de comercio, hemos llegado a acuerdos que considero serán sumamente satisfactorios para todos los países de América.

Hemos salvado todas las dificultades que se habían apuntado o señalado con relación a la convención de 1910 de Buenos Aires.

El nuevo proyecto de convención tendrá por base, no lesionar en lo más mínimo la legislación interna de cada uno de los países de la Unión Americana.

Para que un comerciante, industrial o agricultor, de cualquiera de los países signatarios pueda registrar su marca en toda América, se crea una Oficina Inter-Americana, que para el Continente Sur, funcionará en Río de Janeiro; y esta oficina servirá como de Procurador para poder, por intermedio de ella, obtener el registro de la marca en cualquiera de los países de la América.

Cada país mantendrá su absoluta autonomía o soberanía para legislar como mejor le parezca en materia de marcas de fábricas y de comercio.

—¿En qué consiste la ventaja que habría para los Panamericanos con esta convención, preguntamos al señor Subercaseaux.?

—La ventaja única consiste, nos dice el señor Subercaseaux, en crear esta Oficina Inter-Americana que servirá como de medio para obtener el registro de las marcas en cualquiera de las Repúblicas Americanas sometiéndose a las leyes de cada una de ellas....

Esta convención no contiene disposición alguna que obligue a los industriales a declarar la procedencia de sus productos; de manera que la práctica usada por algunos industriales de etiquetar sus productos con algún nombre extranjero, puede seguir adelante, mientras la legislación interna no disponga otra cosa.

Nuestros industriales no usurpan nunca marcas de fábricas extranjeras; pero, para salvar las dificultades que suelen encontrar en ciertos prejuicios de los consumidores que suelen ser contrarios a la industria nacional, inventan un nombre extranjero para sus productos.

Esta especie de camouflage no puede ser considerado de ninguna manera como robo.

—Se ha dicho que esta convención no nos interesa a las Repúblicas latino-americanas, por que de cada 100 marcas, 90 pertenecerían a los EE. UU.

—En cualquiera de los países de América Latina, que tomemos hoy una estadística de las marcas registradas encontraremos que ellas son, en su mayor parte, extranjeras. Pero, como cada uno de estos países cobra un derecho de alguna importancia por el registro de las marcas, resulta que este servicio, si bien beneficia a los extranjeros, porque les resguarda sus derechos, no perjudica a los nacionales, y, además, produce una regular fuente de entrada a los Gobiernos.

En Chile, sólo cobramos 23 pesos moneda corriente por el registro de una marca, en cambio, en otros países de la América se cobran sumas mucho mayores, que equivalen, por ejemplo, a 80, 100, o más pesos de los nuestros. Nosotros tendremos que modificar nuestra ya anticuada ley de marcas y al hacer esta modificación que será indispensable, tendremos que fijar un derecho que no podrá bajar de 100 pesos por cada marca que se inscriba.

Cuando nosotros hayamos hecho esto, que han hecho ya las Repúblicas de América, la Oficina de Marcas de Fábricas, lejos de ser una carga, sería una fuente de entradas fiscales.

—¿Ha leído usted, señor, las publicaciones que ha hecho en este diario, el jefe de la Oficina de Privilegios Exclusivos, señor Montero sobre esta materia?

—Sí, señor, las he leído con el interés que ellas merecen y los he tomado muy en cuenta. Además, he tenido varias conferencias privadas con el mismo señor Montero y he tratado esta cuestión en el seno del Directorio de la Sociedad de Fomento Fabril.

Puedo asegurarles que los colegas del directorio de esta Sociedad, entre los cuales se cuenta al señor Montero, han quedado más satisfechos del nuevo paso que daremos a la convención sobre marcas de fábricas y de comercio.

Puedo comunicarles, además, que la feliz solución que se dará a esta cuestión, satisfará igualmente los puntos de vista de la República Argentina y de todas las demás Repúblicas americanas que, como Chile, no habían ratificado la convención de Buenos Aires de 1910.

Esta es, a mi juicio, la tarea que nos corresponde en el movimiento Panamericano: Armonizar en la corriente de unión los intereses de todos y de cada una de las Repúblicas de América.

—La delegación de Estados Unidos ha aceptado esta solución?

—Tengo el agrado de decirles que hemos encontrado en los miembros de la delegación de los Estados Unidos, pertenecientes a nuestra comisión, y en especial el coronel Fowler y el señor Sherwell que son los que han tomado una participación especial en la cuestión, todas las facilidades que han sido necesarias para armonizar las ideas y llegar a una verdadera unanimidad en la materia.

LA INAUGURACION DE LA ESTATUA

A LA CIUDAD DE BUENOS AIRES

ESTE ACTO SE REALIZARA MAÑANA A LAS 4.30 P. M. EN EL CERRO SANTA LUCIA

Concurrirá a esta fiesta el Presidente de la República, Ministros de Estado, Cuerpo Diplomático, Autoridades Locales y Delegados a la V Conferencia Pan-Americana

El programa elaborado por la I. Municipalidad en honor de los señores Delegados, a la 5.a Conferencia Internacional Americana que se inicia mañana en la tarde, promete asumir extraordinarias proporciones.

INAUGURACION DE LA ESTATUA A LA CIUDAD DE BUENOS AIRES

Mañana, a las 4.30 P. M., se verificará con toda solemnidad, la inauguración de la estatua a la "Ciudad de Buenos Aires", concurriendo a la fiesta S. E. el Presidente de la República, Ministros de Estado, Cuerpo Diplomático, senadores, diputados, autoridades locales y señores delegados a la 5.a Conferencia Pan-Americana.

Hablará a nombre de la I. Municipalidad el señor Primer Alcalde, don Rogelio Ugarte, contestando el Excmo. señor Embajador don Manuel Malbrán.

Concurrirán a esta inauguración, aparte del elemento oficial, los Boy-Scouts de Chile, Escuela de Instrucción Primaria, y el Cuerpo de Bomberos graciosamente levantará un hermoso arco de triunfo de una altura superior a 25 metros, que adornará la entrada del Cerro. Las bandas de la guarnición ejecutarán un lucido festival.

EL GRAN GARDEN PARTY EN LA PLAZA CAUPOLICAN

Después de la inauguración de la Estatua, la Municipalidad invitará a los asistentes a participar en un gran garden-party que esta corporación ofrece a los señores delegados a la 5.a Conferencia Panamericana, el que se llevará a efecto en la Plaza "Caupolicán".

A disposición de los señores invitados habrá un exquisito buffet y numerosas bandas tocarán música bailable que podrá ser aprovechada por los asistentes.

UNA ACLARACION

La Comisión de Fiestas nos encarga manifestar que las invitaciones repartidas tienen el carácter de familiar, pudiendo concurrir sin necesidad de nueva invitación, y la que tendrá que ser entregada en la entrada a la Plaza Caupolicán.

La Flor del Dia

Nuestros corsés no sólo son las mejores formas, que también son los más económicos y durables.

Liquidamos muy barato CALZADO "COLLE" legítimo.

"LA FLOR DEL DIA"

SAN ANTONIO 98, esq. MONEDA

14-A

COMPAÑIA MINERA E INDUSTRIAL DE CHILE

JUNTA GENERAL ORDINARIA

Se cita a los señores Accionistas a Junta General Ordinaria, para el Viernes 27 del actual, a las 3 P. M., en la Oficina de la Compañía, Blanco 745.

Determinando los artículos 8.o y 9.o de los Estatutos que sólo tendrán derecho a voto los accionistas que figuren en el registro con diez días de anticipación a la junta, quedará cerrado dicho registro desde el 17 hasta el 27 del actual, ambas fechas inclusives.

Valparaíso, Abril 14 de 1923.

RICARDO LYON,
Vice-presidente

NO SE DEJE INFLUENCIAR

POR LOS PRECIOS BAJOS QUE ANUNCIAN OTRAS CASAS

Antes de hacer sus compras, visítenos y tendremos el gusto de hacerle ver la bondad de la CAMISA DE COLOR CON DOS CUELLOS, QUE VENDEMOS SOLAMENTE A

$ 21.90

Acabamos de recibir un lindo surtido en SOMBREROS INGLESES de la acreditada Casa H. LEWIS & SONS, que vendemos como réclame, a

$ 39.90

Recomendamos a usted nuestro espléndido surtido en CORBATAS, CALCETINES, GUANTES, COLLERAS, y en general, todo artículo para caballero.

SOBRETODOS INGLESES de gran moda y corte irreprochable, a

$ 280.—

LA PERFECCION

PORTAL FERNANDEZ CONCHA 968

DEPOSITO de los ireemplazables cuellos CORONA y de las mejores hojas de afeitar E. G. M.

CON EL NUEVO DECANO DE LA FACULTAD DE MEDICINA

"LA OBRA DEL DOCTOR AMUNATEGUI HA SIDO TAN VASTA DE ALCANCE Y TAN PRECISA EN SUS DETALLES, QUE CON SOLO CONTINUARLA EN ESTA FORMA LA FACULTAD TIENE MARCADO SU CAMINO EN EL FUTURO" — NOS DICE EL DOCTOR AGUIRRE LUCO

"Los resultados del nuevo plan de estudios están a la vista para siquiera pensar que debe modificársele". — Respecto a los trabajos de adelantos materiales, están muy bien encaminados, y es necesario proseguirlos

La prensa de ayer—confirmando lo que anunciáramos en ediciones anteriores—dió la noticia de haberse dictado por el Gobierno el decreto por el cual se nombra Decano de la Facultad de Medicina al doctor señor Roberto Aguirre Luco, miembro prestigioso del Cuerpo Médico y de extensas vinculaciones en la sociedad.

En el deseo de conversar con el nuevo Decano nos trasladamos en la tarde de ayer a su casa-habitación, siendo recibidos con toda amabilidad.

—Para empezar—nos dice el doctor—les diré que me parece algo difícil que yo les hable en el sentido propiamente de reportaje—ya que de todos es conocida la situación en que actualmente se encuentra la Facultad de la que se me acaba de designar Decano,—pero si ustedes lo desean no tengo inconveniente en que conversemos un rato.

—La conversación va a recaer en la labor que desempeñara en el Decanato de Medicina el doctor Amunátegui:

—Sobre esto puedo decirles—agrega nuestro entrevistado—que la labor del doctor Amunátegui fué vastísima y muy eficiente. Si ella fué grande en general no lo fué menos en el cuidado que Gregorio Amunátegui puso en cada uno de los detalles de ella.

La labor de Decano de la Facultad de Medicina demanda mucho tiempo y mucho trabajo; ustedes saben que fuera del papel de representante ante la Junta de Beneficencia, el Decano debe ser—como quien dice—el órgano superior consultivo de las escuelas dependientes de la Facultad que son la de Medicina, de Dentística, de Farmacia, de Matronas y Enfermeras.

Esta labor es difícil y requiere mucha dedicación, porque, fíjense ustedes todos los detalles de estas Escuelas deben ser resueltos por el Decano en su carácter de tal.

Ahora bien, el auge que en estos últimos tiempos han tomado estas Escuelas—sobre todo la de Medicina y la Dentística—ambas con una población de alumnos demasiado abundante—hace que estas consultas, ya sean sobre asuntos de matrícula, de materiales, de comodidades o de excesivo número de asistentes a las clases, se multipliquen y más aún, se compliquen, haciéndose muy seguidas y a veces difíciles de resolver.

Por otra parte, el plan de estudios hecho con un detalle y un conocimiento admirable de las materias y de los alumnos, ha sido puesto en práctica hace tres años, y hasta el momento ninguna dificultad se ha hecho sentir en su desarrollo. La división de los cursos en semestres simplifica el estudio y facilita a los alumnos su labor y la labor de los estudiantes de Medicina, que sólo es el principio de la carrera, es bien pesada, por cierto.

Como les decía, la labor del doctor Amunátegui ha sido vasta y precisa; para ver sus resultados miren ustedes el camino en el cual se encuentra colocada la Facultad de Medicina; miren los enormes progresos de la de Dentística, que hacen de ella no sólo la primera escuela dentístico-médica de América, sino una de las primeras del mundo; y no crean que exagero, puesto que la prueba de lo que digo la tuvimos hace pocos días cuando vinieron al país los médicos norteamericanos, que en su visita a la Escuela de Dentística no pudieron menos de manifestarse sorprendidos por los adelantos, ya que ellos no habían nunca pensado que en Chile existía algo semejante.

Admirar los adelantos que se han llevado a la práctica en la Escuela de Medicina y en la de Dentística sobre todo. Vayan ustedes un día y observen las nuevas salas, vean el colosal anfiteatro que sirve para dictar la clase de Anatomía Descriptiva, vean las salas de trabajos y disección; en fin, observen y díganme sino se ha desarrollado una labor merecedora de aplausos.

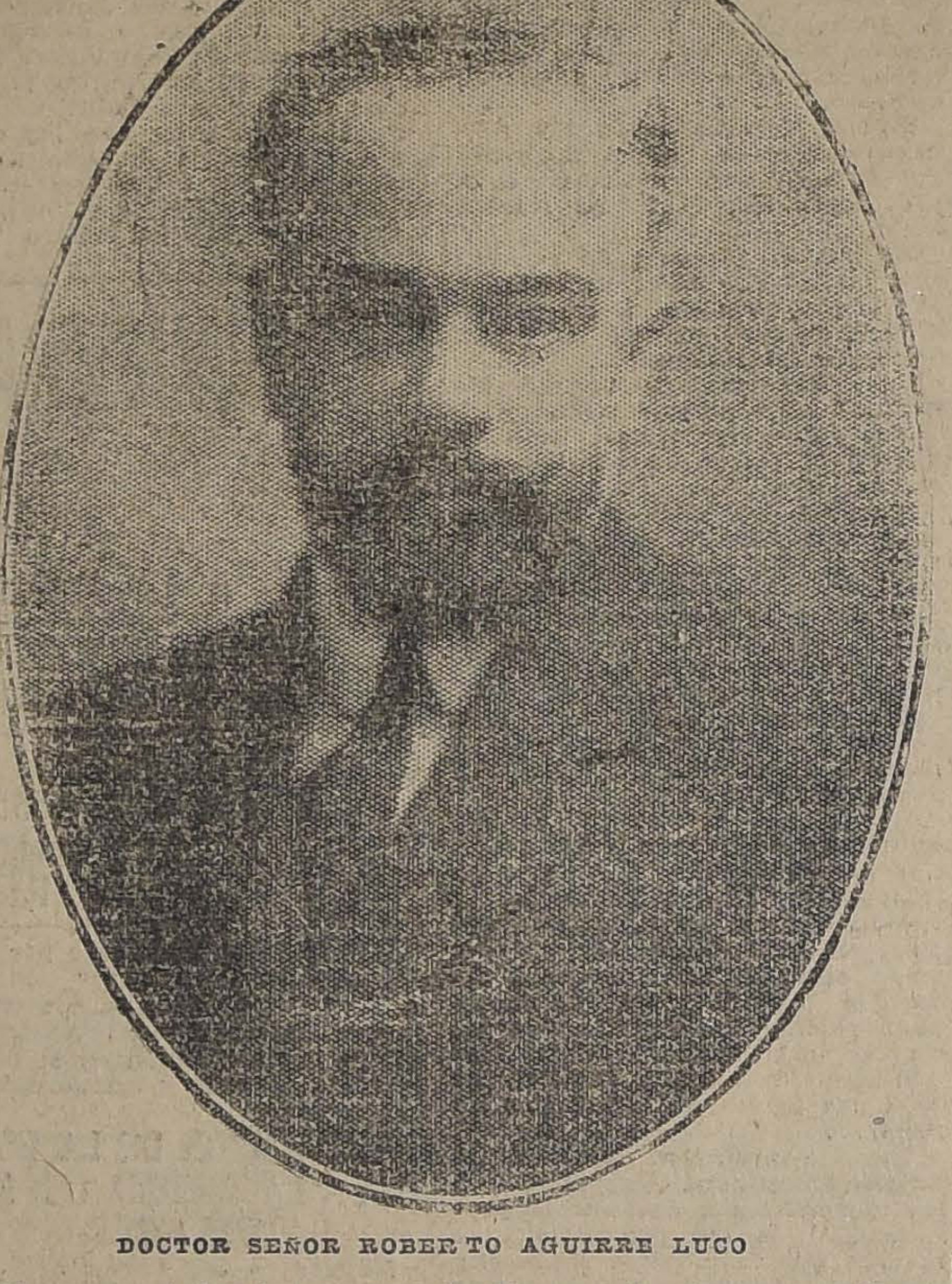

DOCTOR SEÑOR ROBERTO AGUIRRE LUCO

Observen ustedes los progresos cada día más manifiestos de la Escuela de Matronas; aquilaten los adelantos de la Escuela de Farmacia y de la de Enfermeras; hagan todo esto y expónganme su manera de pensar sobre lo que se ha hecho y sobre lo que queda por hacer.

Después de un momento de silencio el doctor Aguirre prosigue:

—Es efectivo—y no faltará quien lo haga notar—que los progresos materiales tal vez no hayan estado a la misma altura que los de que hablábamos; pero qué quieren ustedes, en nuestro país hay una enfermedad endémica que se llama la falta de fondos y contra ésta es difícil, muy difícil combatir.

Así y todo, empeñado en una lucha diaria por conseguir fondos, el doctor Amunátegui no ha cesado en su empeño, y hoy día, al subir yo al Decanato, no puedo menos de sentirme orgulloso de mi colega.

Y para terminar—nos dice el doctor—les diré que en materia de plan de estudios yo seguiré siempre propiciando el actual, porque me parece digno de conservarlo y porque en él no se ha observado ninguna falla, que sería el único motivo que pudiera hacer que él fuera sometido a una revisión y cambio.

Por lo que respecta a los trabajos materiales de progreso, seguiré el camino trazado por mi colega Gregorio Amunátegui y haré todo lo que esté de mi parte para que, combatiendo contra la falta de fondos, puedan proseguirse los trabajos ya empezados y que hacen presagiar que nuestras escuelas, dependientes de la Facutad de Medicina, que tan vasta labor ha desarrollado en estos últimos tiempos, deben llegar a ser las primeras de América y más que esto aún, tal vez de las primeras del mundo.

EL GOBIERNO PEDIRA A LOS MIEMBROS DE LA COMISION CENTRAL

DE SOCORROS EL RETIRO DE SUS RENUNCIAS

EL MINISTRO DEL INTERIOR NOS HABLA DE LOS ATAQUES DE PRENSA

"Los Tiempos", en su edición de ayer dió como probable que el Gobierno pidiera a los miembros de la Comisión Central de Socorros el retiro de sus renuncias—hechas a raíz de algunos ataques que se les hicieran de un diario.

El Ministro del Interior nos ha manifestado que nada podrá adelantarnos mientras no lleguen a su poder, oficialmente, las indicadas renuncias y previa la consulta al Presidente de la República, no obstante, nosotros estamos en condiciones de afirmar que en las esferas gubernativas existe decidido propósito de pedir a los miembros de la Comisión que retiren sus renuncias.

En la tarde de ayer preguntamos en el Ministerio del Interior si las renuncias habían llegado ya a su poder y se nos contestó negativamente. La única renuncia que había llegado ya al Ministerio es la del señor Antonio Huneeus, copia de la cual damos a continuación:

"Señor Ministro:

Tengo el honor de elevar a VS. mi renuncia del cargo de miembro de la Comisión de Socorros a los damnificados del Norte. La fundo en las mismas razones que justifican la renuncia que han formulado mis honorables colegas de comisión, la cual, ocupado en otras atenciones de interés público, sólo he conocido en este momento por la prensa diaria.

Dios guarde a VS.—Antonio Huneeus."

LOS ATAQUES DE PRENSA

Como lo dijimos en "Los Tiempos" de ayer, el Ministro del Interior se ha manifestado profundamente disgustado con los ataques que desde un diario de la mañana se dirigen al Gobierno, acusándole de desidia en los trabajos de protección a las víctimas del terremoto.

Según nos manifestó el señor Saavedra—su disgusto estriba en la injusticia de ellos, ya que el Ministro ha iniciado a nombre del Gobierno los trámites necesarios para activar en la Cámara el pronto despacho de los proyectos de auxilio, para iniciarlos, contribuyendo en esta forma a hacer nacer complicaciones que sólo pueden estorbar en vez de ayudar a la labor del Gobierno y de la Comisión.

Sociedad Anónima :: Feria :: Yzquierdo

En nuestra

LA FERIA

FERIA DE HOY SABADO 14

tenemos para su venta, como de costumbre, abundantes partidas de

GANADO GORDO Y PARA ENGORDA

llegado de Osorno, Chacayal, Sagllúe, Temuco, San Carlos, Chillán, Talca, Purén, Chimbarongo, Molina, Curicó, Rancagua, Victoria, etc.

También venderemos:

Diversas partidas de VACAS GORDAS ARGENTINAS, muchas llegadas por arreo;

100 CABRAS DE ENGORDA, especiales para cría y en buen estado; y

50 CABROS LECHONES llegados de Pirque.

JUAN ANTONIO GONZALEZ EDWARDS.
Gerente.

MUEBLES

de todas clases, a precios sumamente bajos, y con grandes facilidades de pago, vende la

Mueblería Arturo Prat

ARTURO PRAT 188

Consulte nuestros precios.

Ejército y Armada

AYER SE DIRIGIO A VALPARAISO EL MINISTRO DE MARINA QUE VA A VISIT BASE NAVAL DE QUINTERO Y LA ESTACION DE HIDROAVIONES

SE DESIGNA UNA COMISION PARA QUE ESTUDIE LA AMPLIACION DE LA TRUCCION PRIMARIA EN EL EJERCITO A LOS CONOCIMIENTOS AGRICOL

Sobre el rancho en dinero para la tropa

SE PROMULGA LA LEY DE LA CRUZ ROJA DE CHILE

RANCHO EN DINERO PARA LA TROPA

Un oficial de Ejército nos dice:

Continúa sin solucionarse el acuerdo que existió para aumentar la porción de rancho en dinero, para las tropas en condiciones iguales a la ración que se paga a los contratistas por víveres suministrados.

Ese acuerdo era lógico, sobre todo en las circunstancias actuales. Más, por razones de economía el señor Ministro no creyó oportuno autorizar el aumento.

Sin embargo, y a consecuencia de una circular ministerial se disminuyó la porción de rancho en dinero en forma notable, a la que se pagaba el año anterior, mientras no se aceptaran las propuestas de suministros de víveres para el presente año, con el fin de igualar la porción de rancho en dinero a la porción en víveres.

El Ministerio creyó conveniente someter la cuestión a un nuevo estudio por parte de los señores generales, quienes deberán estar compenetrados de la razón que asiste a la tropa para beneficiarla con este aumento".

LOS CONOCIMIENTOS AGRICOLAS EN LA INSTRUCCION PRIMARIA DEL EJERCITO

Desde hace algún tiempo, el Gobierno se viene preocupando de dar un carácter más práctico y de acuerdo con las necesidades de la hora presente, a la instrucción primaria que reciben los ciudadanos que ingresan a las filas del Ejército, implantando la enseñanza agrícola.

Estos propósitos han sido considerados por el actual Ministro de la Guerra, señor Jorge Andrés Guerra, que ha estudiado esta importante cuestión en todos sus aspectos.

Con el fin de confeccionar un proyecto sobre la materia, el señor Guerra ha designado una comisión compuesta por el Inspector de Establecimientos de Instrucción del Ejército y del señor Maximiliano del Campo, quienes deberán presentar a la mayor brevedad un reglamento sobre la materia con todas aquellas disposiciones que hagan viables los propósitos del Gobierno.

Se debe ampliar la enseñanza que reciben los conscriptos, a los conocimientos agrícolas, de modo que queden capacitados para dedicarse a las labores propias de la agricultura.

Como se ve, este proyecto es de gran importancia y ha despertado gran interés en los círculos militares y educacionales.

EL MINISTRO DE MARINA SE DIRIGIO AYER A VALPARAISO

Ayer en la tarde se dirigió a Valparaíso el Ministro de Marina, señor Jorge Andrés Guerra, acompañado del jefe de sección del Departamento, señor Ismael Morales; del General Dartnell, ex-jefe de la Aviación Nacional, y de los parlamentarios señores Aníbal Barrios y Luis González.

Hoy, el señor Guerra, en compañía de los indicados caballeros y del Almirante Langlois, jefe de la Estación de Hidroaviones, se dirigirá a Quintero, en un vaporcito de la Armada.

Allí, el Ministro inspeccionará la base naval y la escuadra de hidroaviones, imponiéndose de las condiciones en que se encuentran y de sus necesidades, para tomar algunas resoluciones encaminadas a su mejoramiento. Hoy mismo regresará a Valparaíso, para llegar a Santiago por el expreso de la mañana del Lunes.

En su estada en el vecino puerto, el Ministro señor Guerra estudiará con los jefes de la Armada algunas importantes cuestiones relativas a la marcha de los servicios navales, y especialmente lo que se relaciona con el punto dónde debe invernar la escuadra.

Juego de guerra

Ayer se efectuó un interesante juego de la guerra en el Regimiento Cazadores, al que asistió el jefe de la División, general Cabrera.

ASCENSO. — Fué ascendido a capitán el teniente 1.o don Osvaldo Valencia Z.

Calificación de oficiales

El 2 de Junio próximo, se reunirán en el Ministerio de la Guerra los generales que deben estudiar la calificación de los oficiales del Ejército.

BATALLON TREN 4. — El mayor Federico Sepúlveda Onfray pasará al Batallón Tren N.o 4.

EL PORVENIR DE LA OFICIAL

Ultimamente se han venido celebrando reuniones de generales en el despacho del Ministro de la Guerra, dedicadas al estudio de un proyecto en que está empeñado el Ministro de la Guerra, señor Jorge Andrés Guerra, y que dice relación con la carrera de las armas.

Hemos tenido oportunidad de hablar breves instantes con el Ministro señor Guerra, quien nos dijo que esta materia ocupación preferen

Nos agregó que se consultan todas sicíones necesarias verdadera carrera mas, en la cual ingresan al Ejército amplios horizontes raciones y sus justa Este proyecto esta con el escalafón del

CRUZ ROJA DE CHILE

Ayer se dictó el siguiente decreto que promulga la ley de la Cruz Roja de Chile:

Artículo 1.o — La institución Nacional de la Cruz Roja Chilena, es una persona jurídica que se regirá por la presente ley:

Artículo 2.o — La Cruz Roja Chilena, como auxiliar de las autoridades sanitarias respectivas, atenderá en tiempo de guerra al mejoramiento de las condiciones de los heridos enfermos y prisioneros de guerra, y en tiempo de paz, a la educación higiénica del pueblo, al alivio de las calamidades públicas y a la asistencia social y sanitaria.

Artículo 3.o — La Cruz Roja Chilena será dirigida por un comité central con domicilio en Santiago.

El Comité Central tendrá la representación interna e internacional de la Cruz Roja Chilena, de acuerdo con los principios y obligaciones que estipulen las convenciones internacionales aceptadas por Chile.

El Comité Central tendrá, además, las atribuciones que determinen los reglamentos que dicte el Presidente de la República y la supervigilancia y fiscalización de todas las asociaciones análogas o comitées organizados o que se organicen en el país, a los cuales podrá fijar anualmente una cuota de dinero proporcionada a las entradas de cada una, a fin de atender a los gastos generales y acumular las reservas.

La cuota no excederá del cinco por ciento de las entradas fijas, ni del uno por ciento de las eventuales.

Artículo 4.o — Los reglamentos particulares de las asociaciones o comitées deben ser sometidos a la aprobación del Presidente de la República, por intermedio del Ministerio de la Guerra, y del Comité Central.

Los que se hayan anterioridad a la pres rán solicitar dicha apro del término de seis desde la fecha en que Presidente de la Rep mento General de la Cr na.

Artículo 5.o — La Cruz Roja Chilena látero de color blanco en su centro, por una cruz roja formada de cinco cuadrados roja así formada quintas partes del la bandera. No lleva inscripción alguna.

El brazal de la Cruz será una faja blanca roja al centro; se lle zo izquierdo y servi a los socios en actos

La bandera y el bra de neutralidad y sólo con la autorización

Artículo 6.o — El neral determinará dera, del brazal, de uniformes de la Cruz y establecerá sanciones carán suministrativa casos de infracciones

El mismo reglamento las prescripciones constitución y organ Cruz Roja Chilena.

Artículo 7.o — La menzará a regir desde en el "Diario Oficial".

Y por cuanto, oído Estado, he tenido a y sancionarlo; por guese y llévese a efec la República".

Destinaciones

El Ministerio de la Guerra ha decretado las siguientes destinaciones:

Los capitanes Eladio Franzani, al Regimiento Yungai, dejando el Valdivia; Jorge Garretón P., quedará a las órdenes de la Comandancia General de Armas de Santiago; Luis Courtín J., pasa a formar parte de la dotación del Regimiento Chacabuco; Jorge Marín D., al Regimiento Caballería Granaderos; Olegario C. de la Fuente, al Regimiento Coraceros General Prieto; y J. Aguirre B., al Regimiento Chacabuco, y los tenientes Carlos Sothers Retamales, al Regimiento Valdivia; y Adrián Quiroz Yáñez, al Instituto Geográfico Militar.

EDUCACION MIL comisionado ad-honorem de educación física Koersac, para que la organización de Gimnásticas, denom en especial en lo que la educación militar

ESTADO MAYOR El mayor Ernesto do nombrado oficial tado Mayor General.

FEDERACION DE RESERVAS DE CHI bado 14 del presente celebrará una junta ordinaria, donde se tos muy importantes

Las clases de esgri pezarán el 23 del pres a los aficionados a sen a inscribirse en

ELECTRIFICACION DE LOS FERROCARRILES

Hoy se efectuará un nuevo ensayo del tren eléctrico que correrá entre Mapocho y Tiltil

Esta tarde, a las 3, se hará un nuevo ensayo de tren eléctrico, que hará el recorrido de la Estación Mapocho a Tiltil.

A esta prueba asistirá el Director de los Ferrocarriles y jefes de la Empresa.

Como lo hemos anunciado, el Lunes se efectuará la prueba oficial de este mismo tren, acto que revestirá especial importancia debido a la asistencia del Presidente de la República, los delegados a la V Conferencia y altas personalidades políticas y sociales.

LOS OBREROS CESANTES SERAN LLEVADOS AL NORTE

Se ocuparán en las faenas salitreras

A raíz de las incidencias en la zona del carbón, han quedado numerosos obreros cesantes, lo que ha movido al Gobierno—que quiere evitar a toda costa el establecimiento de albergues—ha buscar una solución a este problema.

En efecto, el Ministro del Interior ha conferenciado con el representante de las salitreras, al que ha impuesto de los propósitos del Gobierno y de la conveniencia que habría de trasladar estos obreros a la zona Norte para darles trabajo. El representante ha contestado al Ministro que no hay inconveniente para ocupar en las salitreras hasta mil individuos, siempre que el Gobierno se preocupe de encontra una forma fácil de trasladarlos a esa región.

LA ESTADA DEL Sr. DE ANCHORENA EN NUESTRA C

EN LA MAÑANA DE AYER VISITA EL INSTITUTO BIOL EL MATADERO PUBLICO Y LA ASOCIACION DEL TR

Ha continuado siendo objeto de delicadas manifestaciones de simpatías, el presidente del Jockey Club de Buenos Aires, señor Joaquín S. de Anchorena, que desde hace algunos días, es nuestro distinguido huésped.

VISITA AL INSTITUTO BIOLOGICO

En la mañana de ayer, el señor de Anchorena, acompañado de los señores Enrique Matte y Ramón Cruz Montt, practicó una detenida visita al Instituto Biológico, que funciona a los pies del Matadero Público.

Este establecimiento, como se sabe, fué fundado en parte, a iniciativas del propio señor de Anchorena, quien indujo al señor Matte, para que trabajara por su fundación en Santiago.

En este establecimiento el señor de Anchorena, visitó sus diversas reparticiones, retirándose gratamente impresionado por la forma cómo este funciona.

EN EL MATADERO PUBLICO

Terminada esta visita, el señor de Anchorena se trasladó al Matadero Público, en donde fué atendido por el administrador de esta repartición, doctor señor Arsenio Poupin.

Durante esta visita llamaron especialmente la atención del distinguido visitante, los destructores de cadáveres de ani Hartmann. A este debida nota para sistema, en la ciudad Aires.

También llamó atención del señor el auto que tiene la tectora de Animales, lado de los animales

El señor de Anch tiró del Matadero, a del día.

EN LA ASOCIACION BAJO

En la tarde, el sitante acompañado balleros, visitó la Trabajo, en donde forma cómo funciona ción retirándose presionado.

CARROCERIA

para veinte pasajeros para autobus, se vende de ocasión. Verla:

BRASIL 673

SE VEN
BUENA

catorce departam Rafael do la Barr Chile. Sección Acc

MUNICIPALIDAD

LA LABOR DEL NUEVO ALCALDE SEÑOR UGARTE

Ayer visita las 7.a y 8.a comunas, e imparte las órdenes correspondientes a fin de ampliar y mejorar los servicios

En la mañana de ayer, el nuevo Alcalde don Rogelio Ugarte, continuó ocupándose de los diversos servicios municipales.

En efecto, visitó las 7.a y 8.a comunas, en cuyas secciones impartió las órdenes correspondientes a fin de que se amplíen y mejoren los trabajos, en especial aquellos que dicen relación con el servicio de aseo.

Terminadas estas visitas, el señor Ugarte celebró una conferencia con el Prefecto de Policía de Aseo, a quien le pidió impartiera las órdenes del caso para cambiar las horas de riego en las calles centrales de la capital.

En efecto, antes se hacía en pleno día, lo que se prestaba a algunas dificultades. Ahora estos servicios se harán en la noche.

EL BANQUETE DEL DOMINGO EN EL CLUB DE LA UNION

Bastante entusiasmo se nota en los círculos sociales de la capital por asistir al gran banquete que se le ofrecerá al señor Ugarte el Domingo próximo, en el Club de la Unión, con motivo de su designación para primer Alcalde.

Esta manifestación, dado el número de adherentes, promete alcanzar grandes proporciones.

LAS ATRIBUCIONES DEL JEFE DEL CONTROL MUNICIPAL

La Alcaldía ha expedido un decreto por el que ordena a los diversos jefes de las reparticiones municipales, den toda clase de facilidades al jefe de la oficina del Control con el objeto de hacer una mejor administración local.

REGINA RESTAURA

SOCIEDAD ANONIMA

PALACIO ARIZTIA - SANTI

SANDWICHS CALIENTES A TODA HORA

Teléfono 1793 :-: Casilla 370

JOSE CATANI, ADMINISTRADOR

ABANDONE USTED LA PAJA, QU PERJUDICIAL A SU SALUD

Fume el

TABACO MARYLA

de la Regie Française

El paquete de 40 gramos neto, para su garrillos, vale $ 3.

PEDIRLO EN TODAS PARTES

¡¡¡ALGO ESTUPENDO!!!

UNA SOLUCION INESPERADA

EL DIFICIL PROBLEMA DE LA MANTENCION COMPLETAMENTE RESUELTO POR UNO DE NUESTROS MEJORES RESTAURANTS

MENU DE HOY
ALMUERZO: $ 4.00 CUBIERTO
14 de Abril de 1923
Entrada:
Loco en salsa vinagreta
Carbonada a la chilena
Corbina a la portuguesa
Escalopa al jerez
Tallarines a la parmesana
Porotitos verdes en mantequilla
Beafteack de filet o berrnoir
Frutas surtidas
Café o Té

PRECIOS:
Almuerzo o comida: $ 4.00 cubierto
En abono: $ 3.30
En pensión: $ 2.60

ORQUESTA DEL SOLAR

MENU DE HOY
COMIDA: $ 4.00 CUBIERTO
14 de Abril de 1923
Sopa sémola
Lisa al horno
Pollo Viennoise
Volovan a la Financiere
Espinaca con huevos
Pierna de cordero asado con ensalada
Postre
Pastelito dulce
Café o Té

PRECIOS:
Almuerzo o comida: $ 4.00 cubierto
En abono: $ 3.30
En pensión: $ 2.60

Comer bien y barato es algo tan difícil, que sólo lo podemos comparar con la solución que pueda tener el problema de la Mosca Azul, que actualmente nos amenaza. Este problema de la alimentación lo ha resuelto con toda felicidad uno de nuestros mejores establecimientos de restaurant, como lo es la **CASA RESIDENCIAL Y RESTAURANT CONFORT**, situado en calle **AHUMADA 143.**

Un fenómeno de la costumbre es el que han adquirido la mayoría de los establecimientos similares, que, una vez acreditados, se dejan dormir sobre sus laureles y tratan solamente de hacer un negocio rápido y con pocos sacrificios. **LA CASA RESIDENCIAL CONFORT** ha evolucionado completamente con esta costumbre, mejorando cada vez más sus servicios y menúes, los cuales son atendidos siempre con **precios sumamente económicos.** El lema que esta casa tiene da una idea de los fines que persigue: **"A mayor clientela, mejor servicio".** Esto sólo puede dar a comprender al público más exigente lo que ella pretende. Desde hoy este establecimiento está demostrando que nadie, absolutamente nadie, puede salir de él sin haber satisfecho completamente su apetito, y, si algún buen gastrónomo no lo ha conseguido, puede **repetirse completamente el menú,** aunque sea **repitiéndose 12 platos.**

Este establecimiento está en condiciones de atender pedidos a domicilio, ya sea para **banquetes o pensiones mensuales,** para lo cual cuenta con un rápido y competente servicio, atendido pr un experto personal. Con este nuevo departamento que ha puesto en servicio la **CASA RESIDENCIAL CONFORT,** consigue llevar la tranquilidad de las dueñas de casa, que ya no tendrán que lidiar con la servidumbre que, cada día se pone más difícil.

Fuera de su servicio de restaurant, esta casa tiene algunos **departamentos para familia** lujosamente amoblados, y las personas que los consiguen, pueden considerarse completamente felices al tener un hogar tranquilo y bien atendido.

La casa tiene ciertas especialidades en la manufactura de sus guisos, los que no han conseguido negocios similares; una de tantas y sobre la que hacemos hincapié por ser una verdadera novedad, son sus **TALLARINES** guisados todos los días de distinta manera.

Don Eduardo Ceraza, dueño de este establecimiento, nos llamó la atención sobre los precios que cobraba por sus servicios; precios que en realidad de verdad, llegan a hacer ridículos por lo bajos, y no podemos comprender cómo podía y puede hacer negocio una casa que da alimentos hasta decir basta, a sus clientes.

El señor Ceraza nos explicó nuestra admiración, diciéndonos que su casa trabajaba como una Sociedad Cooperativa de Alimentación, pues, a mayor clientela, es natural que las entradas son mayores y el servicio tiene que ser mejor.

Anotamos, para que el público se dé cuenta de ello, los precios que en la actualidad cobra al público que visita este establecimiento.

El cubierto por **ALMUERZO O COMIDA ES SOLO $ 4.00.** Tiene también un servicio de **ABONOS POR SOLO $ 3.30.** Además las **PENSIONES MENSUALES** son atendidas por el mínimo precio de **$ 2.60.**

Un selecto conjunto orquestal ameniza las horas de almuerzo y comida. No necesitamos recomendarlos, pues es ya sumamente conocido, por sus hermosos conciertos dados en el Savoy Hotel y en diferentes teatros de esta capital.

Crónica Policial

A SECCION DE SEGURIDAD APREHENDE EN LA TARDE DE AYER A UNA MUJER QUE SE DEDICABA A CURAR ENFERMOS Y A PRACTICAR EL MAL

NGRESA A LA CARCEL UN INDIVIDUO QUE COMETIO UN ROBO EN LA CIUDAD DE ANTOFAGASTA

El amago de incendio ocurrido en la calle de Huérfanos

Sekomorovsky, el cómplice del timador Pichielli, aún no es llamado a declarar a tribunal alguno

NTERVIENE LA JUSTICIA EN UN INCIDENTE HABIDO ENTRE EL CONCESIONARIO DEL CENTRO UNION TEATRAL Y ALGUNOS DIRIGENTES

No se concede la libertad a las personas comprometidas en la estafa a la Casa Weir, Scott y Compañía

N MODESTO SERVIDOR POLICIAL CON 25 AÑOS DE LABOR

RESTO ABNEGADOS SERVICIOS EN LA HUELGA DE 1905 Y EN EL TERREMOTO DE AGOSTO DE 1906

Ha obtenido su retiro de la Secn de Seguridad don Adolfo Pérez mán, después de cumplir 25 años servicio en el Cuerpo Policial.

érez Román era uno de los serores más antiguos de la instiión, a la que prestó en ese larperíodo de tiempo todo el congente de sus esfuerzos.

a huelga ocurrida en el año 1905 encontró en el cumplimiento de deber y por denodados servicios le acordó un abono de tiempo.

gual cosa obtuvo por su comporiento en los tristes días del temoto de Agosto de 1906.

ngresó al servicio policial en 98 y permaneció en él hasta estos s, en que se le ha concedido su iro del Cuerpo.

En la Sección de Seguridad presa sus servicios como cabo de la ardia.

ADOLFO PEREZ ROMAN

L AMAGO DE INCENDIO DE AYER TARDE

UDO HABERSE CONVERTIDO EN UN SINIESTRO DE GRAVES CONSECUENCIAS

Ayer, a las 2.30 de la tarde se dió alarma de incendio por la campana del Cuerpo de Bombas.

El fuego había aparecido en la le de Huérfanos, en la Galería wards.

Efectivamente, a causa de una rte explosión, cuyo origen se igra, en el interior de las piezas núros 9 y 11, ocupadas por la permería y paquetería del comerciante otomano Salvador Nasar, se projo el fuego, por fortuna sin más secuencias que la de un amago pronto fué sofocado.

El edificio tiene fuertes seguros diversas compañías y la paquela amagada uno por $ 20,000 en Metropole.

Según el comerciante señor Nasar, él tenía mercaderías por valor de $ 190,000.

Los negocios colindantes sufrieron perjuicios a consecuencia del agua.

Nasar fué detenido por la policía.

Don Emiliano Barrientos que tiene su oficina en esa Galería, nos informa que se ha podido establecer que en la construcción del edificio se han ocupado sustancias inflamables. Así por ejemplo, se ha encontrado en las murallas una especie de carbón.

Si el incendio hubiese seguido pudo haberse convertido, según el denuncio de nuestro informante, en un verdadero siniestro.

¿QUE TRIBUNAL JUZGARA A JORGE SCKOMOROVSKY?

AUN PERMANECE EN LA SECCION DE DETENIDOS, SIN QUE SEA LLAMADO A DECLARAR

Desde hace ya varios días permanece en los calabozos de la Sección de Detenidos Jorge Sckomorowsky, sin que aún se le haya puesto a disposición del Tribunal que ha de juzgarle.

Como ya lo hemos manifestado en ediciones anteriores, Sckomorowsky fué aprehendido en Buenos Aires a petición de las autoridades chilenas, quienes lo acusan de ser cómplice del famoso timador Ismael Pichielli, que tantas estafas cometiera en Chile.

Sckomorowsky era socio del petardista Pihielli y lo acompañó en su fuga hacia territorio argentino, con la esperanza de burlar a sus víctimas.

Pero su calidad de ciudadano ruso no le ha servido para ampararse en la legislación argentina y fué remitido a Chile a fin de que aquí se le juzgara.

En cuanto a Pichielli, con más suerte, quedó en Buenos Aires, donde se le seguirá un proceso por los fraudes hechos en Santiago.

Ayer interrogamos en el primer juzgado del crimen, donde se inició el sumario contra Pichielli, a raíz de su fuga y se nos manifestó que allí aún no tenían conocimiento oficial de la llegada de Sckomorowsky.

JUAN O. JORGE SCKOMORWSKY

Para que la justicia tome cartas en este asunto la Cancillería deberá entregar el reo a la Corte Suprema y este Tribunal al juzgado donde se lleve el sumario.

SUEÑO NATURAL
NERVIOS SANOS
por medio de
BROMURAL «KNOLL»

13-A

Lo asaltaron en Negrete

Y LO DESPOJARON HASTA DE LOS BOTINES

En circunstancias que Carlos Simonet Troncoso, Avenida Penitenciaría s|n., transitaba por Negrete en la madrugada de hoy, fué asaltado por tres desconocidos que huyeron.

Los asaltantes después de haberlo golpeado lo despojaron del paletó, del pantalón, de los zapatos y del sombrero.

Tan pronto como Simonet se vió libre de sus asaltantes dió cuenta del hecho a la 10.a Comisaría.

La estafa a Weir Scott y Cía.

La Corte de Apelaciones conoció ayer en el sumario que se instruye contra las personas que aparecen comprometidas en la estafa de que fué víctima la Casa Weir, Scott y Cía.

Esas personas solicitaron su excarcelación bajo fianza, pero el Juez sumariante no les dió lugar.

Apelada esa resolución, el proceso pasó a la Corte y este tribunal no dió lugar a la petición de los reos, confirmando la resolución del Juez.

Alarma en un convento de Monjas

LO PRODUCE EL TEMOR DE UN INCENDIO

La 2.a Comisaría dió cuenta al Juzgado del Crimen que antenoche a las 10, las monjas de Los Sagrados Corazones, Maestranza 849, dieron la alarma de incendio al Cuartel de Bombas, por intermedio del teléfono 2902, de su propiedad.

Según expuso Pedro Ibarra Pérez, cuidador del convento, al oficial de servicio, sub-inspector don Jorge Román, la alarma la motivó el hecho de haber caído un globo papel encendido sobre uno de los tejados, sin causar daño, por haberse apagado solo.

En consecuencia, fué innecesaria la intervención de las compañías 2.a, 8.a y [illegible], que concurrieron al sitio del suceso.

El Juez tomó conocimiento ayer del parte respectivo.

Pendencia en un conventillo

UN HERIDO GRAVE

En calle Olivos N.o 844, en el interior de un conventillo, se formó un grave desorden entre varios arrendatarios.

Pedro Rodríguez Castillo, María Guzmán Valenzuela y Safa Díaz Rivera, dieron de golpes con un fierro a Bruno Córdova Bustos causándole tres heridas de gravedad en la cabeza.

Bruno intentó repeler el ataque de sus belicosos vecinos pero cayó al suelo al primer golpe.

Conducido a la Asistencia Pública, quedó hospitalizado, en vista de su estado.

La policía llegó oportunamente y el guardián 1.o de la 9.a Comisaría, Carmelo Romero, logró detener a Pedro Rodríguez Castillo y María Guzmán Valenzuela, los que fueron conducidos al cuartel.

Ayer en la tarde se puso en conocimiento del juez del crimen lo ocurrido, conjuntamente con los reos.

Por desengaño amoroso

INTENTA QUITARSE LA VIDA

La 10.a Comisaría dió cuenta hoy al Juzgado del Crimen, de que Carlos Barrientos Aranda, 28 años, soltero, domiciliado en calle de Prieto 1824, intentó quitarse la vida bebiéndose una solución de sublimado.

Barrientos expuso que había tenido intenciones de quitarse la vida por desengaños amorosos.

Llamada la Asistencia Pública, se negó a ir.

Un abrigo y un terno

Luis Alberto Ríos González fué detenido en San Diego esquina de Pedro Lagos, por el guardián 3.o José Quintanilla de la 4.a Comisaría a solicitud de Camilo Vera Navarro, quien lo acusa de haberle hurtado un sobretodo negro y un terno casimir azul, avaluado en 600 pesos.

ACUSACION CONTRA UNA COSTURERA

Sara Flores Candia, costurera, Romero 2884, fué aprehendida por el guardián Isaur Sandoval de la 2.a Comisaría a petición de Filomena Martínez Ortega, domiciliada en San Pablo 2351.

La reclamante acusa a la Candia de haberle arrendado una pieza en su domicilio, donde dejó todos sus muebles que estima en 4 mil pesos.

Ayer en la mañana, agrega, fué a la pieza y no encontró nada.

La acusada expone que una carretela retiró todos los muebles, sin saber por qué orden.

Un crimen cuyo autor se ignora

Ayer el Juez del Crimen de turno, señor Cuevas Luco, tomó conocimiento del siguiente hecho:

Fué encontrado en Diez de Julio esquina de Cochrane, por el subinspector don Julio Quintana, de la 6.a Comisaría, un individuo de 27 años más o menos, tendido sobre el pavimento y sin conocimiento.

Examinado presentaba varias heridas en la cabeza, cara y cuello, al parecer con cuchillo.

Registrado se le encontró un certificado de vacuna que llevaba el nombre de Elías Pérez y otros documentos con igual nombre.

Fué remitido a la Asistencia Pública, donde quedó hospitalizado, pues las heridas fueron consideradas de gravedad.

La policía no pudo averiguar quién fué el autor de las lesiones ni el sitio donde ocurrió el hecho.

Sobre una quiebra fraudulenta

Hemos informado que en el Tercer Juzgado del Crimen se sigue un sumario por una quiebra denunciada como fraudulenta y que comprometería a los comerciantes señores Rodríguez Hnos.

En la misma quiebra aparecerían también mezclados los comerciantes señores Romeau Hnos.

En la tarde de ayer se presentaron a declarar 22 personas, entre ellas el síndico de la quiebra.

Se prestaron numerosas declaraciones por ambos interesados.

CABINETS LUXE
EL MEJOR CIGARRILLO HABANO
$1 LA CAJETILLA

LA BRUJA MISTERIOSA DE LO NEGRETE

UN ALLANAMIENTO PRACTICADO AYER, DA CON UN VERDADERO ARSENAL, QUE SERVIA A LA HECHICERA PARA ENGATUZAR A LA GENTE

El arte de hacer mal o dañar a la distancia, el cuerpo de las personas, a quienes se odia

Ha caído en poder de la Sección de Seguridad una mujer llamada Eulogia Jofré Sánchez, domiciliada en Rafael Ramírez 2610, Lo Negrete.

Se acusa a esta mujer de ejercer fraudulentamente la medicina, ver los naipes, vender amuletos, etc., etc.

Entre la gente ignorante y de escasos recursos de ese barrio, doña Eulogia es toda una potencia y a ella se dirigen cada vez que van a emprender un negocio a fin de que les diga si van por mal o buen camino.

La adivina tiene una tarifa especial para sus clientes: $ 5 la primera consulta, $ 3 las siguientes; y $ 2 más si llevan remedios.

Sobre armarios especialmente construídos tiene un verdadero museo de objetos raros que son motivo de especial reverencia de parte de las personas que acuden a consultarla.

Los denuncios sobre las estafas cometidas por esta bruja llovían y con el objeto de comprobarlos, el inspector de la Sección de Seguridad señor Moscoso, acompañado del agente señor José Andrea, se trasladaron al domicilio de la Jofré con la autorización judicial correspondiente.

Cerca de la casa se encontraron con una mujer que salía después de una consulta, a quien interrogaron y la que les dijo que en esos momentos la señora Eulogia atendía a numerosos clientes.

La mujer no había mentido. En el interior del domicilio se hallaban varias personas esperando el turno para que la bruja les anunciara la ventura.

Un prolijo allanamiento dió con todos los recursos de que disponía la hechicera para engañar a las gentes. Se encontraron 30 frascos con líquidos de diversas clases y colores, 21 cajas con pomadas, numerosas cartas de consultas y una gran cantidad de paquetes conteniendo polvos y otras cosas.

Como la hechicera también se dedicaba a hacer mal, como dice el vulgo, en el interior de un cajón misterioso se encontraron varias figuras raras hechas de trapos viejos.

Por ejemplo, en un pañuelo anudado tenía varios alfileres y era con el objeto de hacerla creer a sus clientes que la persona a quien querían hacerle mal iba a sufrir horrorosamente del estómago.

Y con este mismo fin existían calcetines, zapatos, gorros de dormir, etc., etc., que indicaban al cliente la parte del cuerpo de su enemigo que deseaban dañar.

Doña Eulogia, acompañada de todos sus amuletos, de sus papelillos, de sus corchos, de sus piedras, de sus naipes, y en general de todo el museo de objetos raros que tenía en su consultorio, siguió a los detectives hacia la Sección de Seguridad.

Hoy será puesta a disposición del Juzgado del Crimen con las especies y objetos que se encontraron en su domicilio.

SOBRE EL DESAPARECIMIENTO DE UN MALETIN.—Ayer en la tarde se han presentado a nuestra imprenta los señores Florindo Araya y Abel Palma, choferes, a exponernos lo siguiente:

En circunstancias que el primero de los nombrados manejaba el auto N.o 3,196, condujo a la Estación Central al señor Alfonso Zamudio, quien por las circunstancias especiales de hacer un viaje rápido, dejó olvidado en su auto un maletín con especies avaluadas en $ 8,000.

El chofer Araya, en los primeros momentos no se dió cuenta de dicho olvido y fué a guardar su auto, pero en circunstancias que volvía a sacarlo nuevamente, el lavador del vehículo le hizo presente el hallazgo del maletín.

En conocimiento de tal cosa el chofer señor Araya procedió inmediatamente sin intervención de nadie sólo impulsado por un acto de estricta honradez a devolverlo a casa del señor Zamudio que no estaba muy lejos del garage.

Con esto el señor Araya desmiente categóricamente la información antojadiza de "Las Ultimas Noticias", que expresan que hay agentes de la Sección buscando al chofer para que proceda a la entrega de dicho maletín.

Y por último, nos manifestaron su extrañeza por tales informaciones de dicho diario, que siempre envuelven en una aureola de desprestigio al gremio, que verdaderamente sabe cumplir con sus compromisos y sus antecedentes de honorabilidad y respeto.

ABANDONO ANTOFAGASTA, PERO ANTES COMETIO UN ROBO

EN SANTIAGO ES APREHENDIDO Y LAS ESPECIES SUSTRAIDAS SON RECUPERADAS

Alejandro Weitz, durante mucho tiempo tuvo su domicilio en la ciudad de Antofagasta.

Cansado de permanecer en ese pueblo, lió su menaje y se lanzó hacia Santiago.

Pero tuvo la mala ocurrencia de efectuar antes de su salida de Antofagasta, un robo de cierta consideración.

Y con las especies mal habidas llegó hasta la capital de la República.

Aquí, como la suerte no le fuera propicia, desde los primeros días, empezó a empeñar las especies robadas que era un contento.

De modo que el robo hecho en Antofagasta le servía admirablemente para salir de los primeros pasos.

Sin embargo, la suerte poco a poco lo fué abandonando.

Un buen día llegó un exhorto de la justicia de Antofagasta, solicitando la detención de Weitz, a quien se procesaba allá por robo; y se pedía además que se investigara si aún tenía en su poder las especies sustraídas.

Aprehendido en la primera oportunidad, fué trasladado a la Cárcel y, gran parte de las especies recuperadas de las agencias donde se hallaban.

En la tarde de ayer se recogieron nuevas especies de las sustraídas por Weitz en Antofagasta.

Una gran cantidad de licores en litigio

El concesionario de la cantina del Centro Unión Teatral, rompió sus relaciones con los dirigentes de esa institución.

Y por esta causa fué arrojado del recinto social.

Como esta situación perjudicaba grandemente sus intereses, el concesionario se presentó al juzgado del Crimen denunciando el caso y reclamando los licores que existían en la cantina, pues eran de su propiedad.

Después de practicadas las diligencias del caso, el juez ordenó retirar esos licores.

Y dando cumplimiento a esta disposición judicial, la Sección de Seguridad procedió ayer a retirar esos licores que se avalúan en $ 2,000.

COMPREN POR CORREO

trajes ingleses hechos a mano, Worsteds de Huddersfield, sólidos Tweeds escoceses, elegantes, etc. Las mejores telas que se producen en el mundo. Corte perfecto según las medidas del cliente. Se da satisfacción o se devuelve el dinero. 100 muestras de tela y Libro de Modas maravillosamente impreso se mandan gratis por Correo. Pidan las muestras a **GROVES & LINDLEY (126) THE LION, HUDDERSFIELD,** Inglaterra

TECNICO

ELECTRICISTA JOVEN entiende toda clase de maquinaria eléctrica. Ofrece sus servicios; algunos años de práctica.

Dirigirse:

E. P. C.

JOFRE N.o 118

14-A

UN CRIMEN QUE NO TIENE NOMBRE

Un crimen que no tiene nombre y que tampoco tiene perdón, es el que cometen con ellas mismas las personas que notan los primeros síntomas de una enfermedad y no les ponen atención, permitiendo que dichos síntomas se vayan agravando, hasta que llega el día que no tienen remedio. Lector o lectora, no sea usted una de dichas personas descuidadas. Si usted no se siente bien, tal vez esté usted enfermo de los riñones, y no lo sepa. Para saberlo, fíjese a ver si nota usted algunos de los siguientes síntomas: Dolor en la cintura, espalda o caderas; hidropesía, reumatismo o ciática; incontinencia de la orina; dolor o ardor en el caño al pasar las aguas; asiento o sedimento en las orinas, unas veces blanco, como almidón, y otras amarillo, como ladrillo molido; imposibilidad de bajarse y recoger algo del suelo; empañamiento de la vista; orines turbios y de mal olor; debilidad sexual; el orinar a retazos o de gota en gota; el tener que levantarse en la noche a hacer aguas; frialdad de pies y manos; hinchazón de pies y pantorrillas; cansancio y flojedad al levantarse por las mañanas; pérdida de memoria, etc., etc. Y si padece usted de algunos de estos síntomas, con seguridad está usted enfermo de los riñones y debe usted tomar sin pérdida de tiempo las

PASTILLAS del Dr. BECKER para los Riñones y Vejiga.

Cómprelas en las Boticas.
"Mientras más pronto las tome más ligero se curará".

OCASION

PEDRO DE VALDIVIA

Vendo espléndida propiedad, a 6 cuadras Providencia, 10 mil metros. Hermosos árboles frutales, luz eléctrica, agua potable, bonito cierro, reja cal y ladrillo. Precio comercial de ocasión.

$ 12.50 el metro

TRATAR CON SU DUEÑO.

ROSAS 1260

B O X

LA VELADA DE ESTA NOCHE EN EL LUIS FERNANDEZ B. C.—Este Centro ofrece esta noche, a las 9 P. M., una interesante velada boxeril en honor de señores Alejandro Blanco G., Alvaro de la Cruz y Julio Lecaros Lecaros, con el siguiente programa:

Discurso de ofrecimiento por el secretario del Centro, señor don Eduardo González F.

4 rounds entre el conocido aficionado señor Alfredo Barceló v. el campeón peso gallo de este Centro.

4 rounds entre los conocidos aficionados de este institución que defenderán nuestros colores ante la Asociación José Díaz v. Carlos Cerón.

3 rounds entre el campeón particular señor A. Aguilera y Alberto Basulto del Luis Fernández, ambos 38 kilos.

Eduardo Fernández del Rengifo B. C. v. Juan Cabezas del Luis Fernández, ambos de 54 kilos.

Match de fondo a 8 rounds a cargo del conocido campeon de Valparaíso de 61 kilos, del Rengifo B. C., G. Cruz v. A. Pizarro esforzado campeon del Luis Fernandez, 62 kilos.

Segunda parte:

Se dará comienzo a un baile familiar que será amenizado por una buena banda de musicos.

LUIS A. GONZALES B. C.—Con todo entusiasmo se ha preocupado el directorio de este Centro en preparar para esta noche una agradable velada de box de aficionados.

Aparte de los matchs anunciados ayer, podemos agregar hoy, dos nuevos encuentros entre buenos amateurs.

Víctor Celis y Lautaro Alemany harán un match con decisión a 5 rounds, pelea ésta que estaba pendiente desde varias semanas antes y que no se había podido efectuar debido a inconvenientes insubsanables.

La pelea de fondo a cargo del aventajado alumno de este Centro Guillermo Villota y un particular, en 8 rounds, llamará justamente la atención de los habitúes de este Centro.

LAS PELEAS DE HOY EN EL CENTRO FERROVIARIO RODOLFO JARAMILLO. — Como está anunciado, hoy, a las 6.30 P. M., se efectuará el match a seis rounds concertado entre los señores Julio Cavieres del Centro Ferroviario, de 62 kg., y Manuel Risso, del Centro Deportivo El Globo, de 61 kg., en el local del Centro Deportivo Rodolfo Jaramillo, ubicado en los andenes de la Estación Alameda, cuya entrada queda por Exposición entre Manuel Montt y Sazié.

Cuatro interesantes preliminares completan el programa de esta reunión que ha llamado justamente la atención.

Por acuerdo del directorio del Centro Ferroviario, se ha limitado la entrada al local a un número mayor de 200 perosnas a fin de que los espectadores puedan presenciar con toda comodidad los detalles de las peleas y el precio de la entrada general ha sido fijado en un peso.

EL GRAN MATCH VICENTINI-MOSCA

Los preparativos para el encuentro

Siguen las actividades de la Empresa Barahona-Jofré para organizar el gran torneo pugilístico del Domingo 22 que se realizará en los Campos de Sports de Ñuñoa y que tienen como base el número principal a cargo de los Campeones Luis Vicentini y Santiago Mosca.

SERAN DIEZ ROUNDS DE COMBATE

Santiago Mosca y Vicentini, deberán medirse en un combate a diez rounds.

Muchos piensan si serán estas las vueltas necesarias para que se imponga alguno de los contendores claramente o si será necesario mayor número de rounds para dejar establecida una clara superioridad.

Nosotros creemos que si el combate es honrado y ambos boxeadores se atacan desde que suena el gong de la primera vuelta con toda energía, habrá en dicha lucha una decisión por K. O., o al menos un resultado contundente, que no deje dudas a quién pertenece la victoria.

VICENTINI EN PLENO TRAINING EN APOQUINDO

Sean en este caso suficiente los diez rounds.

PLANE AL CAMPAMENTO DE VICENTINI

El manager Bersac, no descuida en nada la preparación de su pupilo y queriendo reforzar el grupo de entrenadores, ha contratado desde ayer al conocido boxeador Humberto Plané.

Plané ya trabajó en el día de ayer con Vicentini y el campeón suramericano declaró: después del boxeo con Plané, podré alcanzar mayor progreso; el muchacho es duro y conoce algunos secretos del ring que me serán útiles para mi match del 22.

Manuel Fuentes, Luis Gómez y otros boxeadores completan el personal de sparring-partner que acompañan a Vicentini.

SANTIAGO MOSCA TRANQUILO HACE UN TRAINING SUAVE

El campeón nortino se encuentra en excelentes condiciones de entrenamiento, y según nos declaró, desde ayer ha iniciado un training muy suave, pues él estaba preparado para la fecha que se había fijado desde un principio en el contrato. Hoy Mosca sólo trata de mantener el estado que había alcanzado.

LOS PRELIMINARES

Pocos empresarios se preocupan más que los señores Barahona-Jofré que el programa sea todo de interés y para esto han elegido tres buenos preliminares, compuestos entre elementos de primera clase de los centros de box.

LA CONFIANZA DE AMBOS CAMPEONES

Hemos conversado y visto trabajar a ambos campeones en sus respectivos campamentos y pocas veces habíamos podido observar dos boxeadores más confiados de su triunfo y al mismo tiempo que comprenden la calidad del rival.

Vicentini nos ha dicho: cuando busco esta pelea, será porque creo en el triunfo.

Mosca, es más reposado y nos ha declarado: haré lo que esté de mi parte por vencer, pero creo que al final de la brega venceré.

Como puede verse, ambos hombres esperan el éxito.

CENTRO VICENTE SALAZAR B. C.—Este Centro llevará a efecto mañana una velada literar a boxeril en pro de la construcción de su local, en la que figuran los más aventajados aficionados de centros Centenario, Arauco y Salazar F. C.

"HERIBERTO ROJAS B. C.".—Próximamente este Centro inaugurará sus academias semanales en su nuevo local, calle Infante 1447.

El próximo Domingo habrá junta general en el local indicado.

TEATRO LIGA DEL TRABAJO.—Hoy se efectuará en este local una interesante velada pugilística, sujeta al siguiente programa:

Obertura por la banda; 5 rounds entre Humberto Quiroz y H. Pérez; 5 rounds entre Armando Concha y Arturo Torres; 3 rounds entre Luis Gómez versus J. Duque Rodríguez; match de semi-fondo a 6 rounds, entre Humberto Pozo y David Hevia; match de fondo a 10 rounds, entre Armando Zúñiga versus Alejandro Blavi.

CENTRO SPORTIVO GREGORIO Sta. CRUZ, ROSAS 3052.—Hoy, a las 9.30, se llevará a efecto la velada boxeril en honor a nuestro entusiasta presidente señor Luis Forné, el programa es como sigue:

Match a 4 rounds entre los infantiles Jorge Escobar v. Víctor Hugo.

Match a 4 rounds entre Fernando Avila de este Centro v. Luis González del Lamy Perry.

5 rounds entre Jorge Echegaray v. Carlos Díaz.

6 rounds entre Guillermo Salinas y José Bonifay.

Match de semi-fondo entre los aficionados Carlos Araya v. David López.

Match de fondo a 8 rounds entre Fernando Lecaros v. Segundo Aránguiz.

CENTRO ARAUCO F. C. — Hoy se llevará a efecto la velada boxeril social, que esta institución organiza en beneficio de sus fondos sociales, en el local del Cine Brigada Central, en Cueto esquina de Yungay, se desarrollará el siguiente programa:

Se exhibirá una hermosa película y números de variedades.

3 rounds entre los infantiles Alejandro Vásquez con Ruperto Ramos, particular.

4 rounds entre los aficionados Pedro Reyes y Manuel Arrieta.

3 rounds entre el campeón Manuel Contreras y el campeón uruguayo Alejandro Trías.

Match semi-fondo a 5 rounds entre Manuel Cruz y Julio Correy.

Match de fondo a 6 rounds entre Luis Cruz y Raúl García.

CAMPEONATO VON THIEME, PARA AFICIONADOS PARTICULARES.—Como habíamos anunciado, ayer se efectuó el sorteo de las parejas que deberán actuar en la segunda eliminatoria del campeonato von Thieme. Según el orden del sorteo, que fué presenciado por muchos de los inscriptos, el programa que debe desarrollarse en los días 22 y 29, quedó compuesto en la siguiente forma:

Día 22

Categoría especial.—Modesto Lara v. Aurelio Rojas.

Semi-hoja, José L. Valdés v. Humberto Yazijí, Misael Donoso v. Raúl Arriarán.

Hoja: Oscar Leiva v. Fernando Rodoreda; Luis Núñez v. Alfredo Causinet.

Mínimo: Carlos Sánchez v. Segundo Rojas; Delio Ramos v. Orlando Osorio.

Día 29

Categoría especial.—Sergio Zanetta v. Peters Olguín.

Semi-hoja.—Raúl Olguín v. Anselmo Mejías; Renato Gajardo v. Ernesto Aguilar.

Hoja.—Alfonso Carvajal v. Inocencio Luco; Miguel Concha v. Luis G. Zúñiga; Luis Pizarro v. Alfonso Paulas.

Mínimo.—Luis Manso v. Carlos Mañier; Humberto Cordero v. Miguel Lineros. Reserva: Maximiliano Nobili.

Todos estos encuentros se llevarán a cabo en el ring situado en Campo de Marte 160.

CENTRO SPORTIVO "LO NEGRETE".—Los entusiastas aficionados del Sportivo Lo Negrete han organizado para hoy Sábado una velada pugilística en honor de su nuevo directorio, que se llevará a efecto en su propio local, Independencia esquina de Huidobro. El programa será el siguiente:

Eduardo Venegas v. Luis Castro 3 rounds.

Juan Poblete v. Luis Cornejo, 4 rounds.

Samuel Carranza v. Alejandro Carmona 4 rounds.

Match semi-fondo, a 5 rounds, entre Ramón Carmona v. Víctor Barrientos.

Match de fondo a 6 rounds, entre Guillermo Hernández v. Manuel Riquelme.

CORNELIO SAAVEDRA B. C.—Este Centro llevará a efecto hoy una interesante velada boxeril en su local, San Miguel 153, con el siguiente programa:

Vicente Aroca v. Roberto Rojas, 4 rounds.

Luis Rojas v. José Veloso, 5 rounds.

Manuel Farías v. Pedro Contreras, 5 rounds.

Pedro Valdés v. Oscar Moraga, 5 rounds.

Match semi-fondo a 6 rounds, entre Lorenzo Osorio y Mario Cornejo.

Match de fondo a 6 rounds, a cargo de Ernesto Sanhueza y Acilcio Ramírez.

Sobre mi palabra
"Gets-It"
curó mis
CALLOS
En Todas
Farmacias

DAUBE y Cía
SANTIAGO — VALPARAISO
CONCEPCION

Empleado de Botica

muy competente necesita la **FARMACIA NACIONAL DE LARA** Delicias 1286, próximo a Nataniel

Muebles

de todas clases a precios sumamente bajos y con grandes facilidades de pago, vende la

MUEBLERIA
SUD - AMERICANA

SAN DIEGO 957

14-A

Historia de Chile

— POR —

A. DIAZ MEZA

Aprobada por el Ministerio de Instrucción para libro de consulta para los maestros de las escuelas públicas y por el Ministerio de Guerra, como texto de enseñanza para las escuelas del Ejército.

Edición de 850 páginas profusamente ilustrada con más de CIEN grabados.

PRECIO DEL LIBRO

Cuatro Pesos

libre de porte y certificado para todo el país.

Se hacen descuentos por pedidos de más de cinco ejemplares.

Pedidos al autor:

CLASIFICADOR B. 187

SANTIAGO

Sociedades Anónimas

Protección Mutua de Empleados Públicos de Chile

Cítase a Junta General Ordinaria para el Domingo 29 de Abril próximo, a las 2 P. M. en el local de costumbre.

En conformidad al artículo 21 de los Estatutos, el Consejo, en sesión de 8 de Enero último, formó la siguiente lista de recomendados para la elección de Consejeros: Alfonso José, Arancibia Manuel 2.o, Geywitz Jorge, Quijada Aureliano, Alvarado Juan A., Altamirano Carlos, Besoaín Arturo, Besoaín José M., Bustamante Julio, Echeverría Hermán, Errázuriz T. Fernando, Gómez W. Abel, Irarrázaval Patricio, Labra Ibáñez Luis, Lagos Dagoberto, Larraín Cotapos Luis, Magallanes Valentín, Shade Alberto, Mardones Francisco, Montaner Bello Ricardo, Rodríguez C. Manuel, Salazar Juan Fco., Schneider Alberto, Vergara R. Enrique y Yávar Nicolás.

Se hará en dicho Junta el escrutinio de la elección de Consejeros, y proclamación de los que obtengan las cinco más altas mayorías, y se tratará también de la Memoria del año 1922, etc.

EL PRESIDENTE.

20-A

Compañía Cervecerías Unidas

Desde hoy Jueves 12 del corriente, se repartirá en el Banco de A. Edwards y Cía., en sus oficinas de Valparaíso y Santiago, el dividendo final de $ 3 por acción, acordado en la Junta General Ordinaria de Accionistas de esta fecha.

Los accionistas residentes en Valdivia pueden obtener el pago en la oficina de la misma Compañía en Valdivia. Los registros de traspasos de acciones permanecerán cerrados hasta el día 12 del actual.

Valparaíso, 10 de Abril de 1923.

EL GERENTE.

A-17

Compañía Chilena de Tabacos

DIVIDENDO PROVISORIO

Desde el día 23 del actual se pagará a los señores accionistas, en el BANCO ESPAÑOL DE CHILE, un dividendo provisorio de $ 2.00 por acción.

El Registro de Accionistas quedará cerrado desde el día 15 al 23.

Valparaíso, 13 de Abril de 1923.

EL DIRECTORIO.

23-A

COMPAÑIA DE SALITRES DE ANTOFAGASTA

CITACION A JUNTA GENERAL ORDINARIA

Por acuerdo del Consejo Directivo, se cita a los señores Accionistas a Junta General Ordinaria para el Sábado 14 del presente, a las 11 1|2 A. M., en el salón de la Compañía, calle Serrano N.o 200, para darles cuenta de la Memoria y balance correspondientes al año 1922.

En conformidad al artículo 22 de los Estatutos, todas las personas que al 14 de Marzo de 1923 aparecían inscritas en los Registros de la Compañía, tendrán voz y voto en la Junta.

Valparaíso, 4 de Abril de 1923.

ARTURO TITUS

Inspector - Delegado.

14-A

T U R F

A UN PEDIDO DEL SEÑOR JOAQUIN S. DE ANCHORENA, LA JUNTA DE COMISARIOS INDULTA A J. F. BERNAL

Ayer tuvimos ocasión de conversar breves momentos con el presidente de la Junta de Comisarios del Club, don Felipe Sullivan, quien nos manifestó haber acordado la Junta dejar sin efecto la suspensión por 2 meses impuesta al jockey J. F. Bernal, correspondiendo así a un delicado pedido hecho por el presidente del Jockey Club Argentino, don Joaquín S. de Anchorena.

J. F. BERNAL

SOCIEDAD HIPICA LUIS COUSIÑO

LA ULTIMA SESION DE DIRECTORIO

El Jueves próximo pasado, celebró sesión de directorio esta institución, bajo la presidencia del señor Pedro J. Medina y con asistencia del vice, señor Arturo Rodríguez; el tesorero, señor Carlos Rodríguez S.; los directores señores Joaquín Rodríguez S., Enrique Emeres, José Celpa e Ignacio Yáñez, y los secretarios, señores Darío Vial y Baldomero Loyola.

Entre varios asuntos importantes relacionados con la buena marcha de la Sociedad se fallaron los siguientes, a fin de que se impongan los asociados:

Cancelar las cuotas mortuorias a los deudos de los socios fallecidos, señores Samuel González, Guillermo Aravena y Estenio Herrera.

2.o Citar a junta general para el Jueves 26 de Abril, a fin de que la junta se pronuncie sobre la reforma de los estatutos sociales, que la comisión nombrada y el Directorio dieron ya por terminado su estudio.

3.o Reincorporar al jockey Daniel 2.o López en vista de la nota de excusa que envió al Directorio en el incidente con un ex-director de esta sociedad.

4.o Dar por finiquitado todo lo relacionado con la enfermedad de los señores Ramón Soto y Carlos Castro, en vista de la información médica.

5.o Rogar a los socios morosos se pongan al día en el pago de la cotización, a fin de evitar dificultades en caso de enfermedad o accidentes en el ejercicio de la profesión con respecto a lo que rezan los estatutos.

Se tomaron en seguida varios acuerdos de orden interno relacionados con auxilios y viáticos a los asociados.

Por lo avanzado de la hora se dejaron para la próxima sesión otros asuntos de importancia.

LOS TRABAJOS EFECTUADOS EN LA MAÑANA

Pista de arena

Almodovar
montado por A. Molina, pasó 1,200 metros en 1.23 2|5.

Carranza
montado por B. Rodríguez y Alucita por R. Hernández, pasaron 1,000 metros en 1.8, llegando iguales. Carranza siguió hasta completar 1,200 metros en 1.22.

Velada
montada por J. Urzúa, movió 400 metros en 26 2|5.

Garonne
montada por un aprendiz, pasó 1,000 metros a voluntad en 1.14 3|5.

Kalmuco
montado por un aprendiz, atropelló 700 metros en 48 3|5.

Glasgow
montado por un aprendiz, pasó una vuelta en 2.26.

Kadijah
manejada por M. Gamboa, atropelló 600 metros en 41.2|5.

Greenock
montado por M. Gamboa, pasó 1,600 metros en 1.50 2|5.

Pérfido
montado por un aprendiz, pasó una vuelta en 2.34.

Yorcker
montado por G. Guerra, trabajó 1,000 metros en 1.6 2|5.

Serrador Mari
montado por J. Vergara, atropelló fuerte 700 metros en 44 2|5.

Farrutín
montado por un aprendiz, movió 600 metros en 39.

Gondolero
montado por Alfonso Silva, pasó 1,000 metros en 1.7 2|5.

Partiquina
montada por un aprendiz, movió 600 metros en 40.

Ever
montado por G. Guerra, trabajó 1,600 metros; en los últimos 1,400 metros marcó 1.35 2|5.

Tande
montado por un aprendiz, pasó 1,400 metros en 1.38 3|5.

montado por M
Día por Alfonso
1,000 metros en 1.1
iguales.

montada por L. B
metros en 1.10

montado por un a
lló 800 metros en

montado por L. H.
tergreen por J.
1,400 metros en 1.
Wintergreen por

montado por Alfon
800 metros en 52.

Corisande
montada por Alfon
600 metros en 38.

Tangola
montada por G. G
metros en 54.

Papamoscas
montado por J. O
metros en 41 1|5
vuelta suave; rep
cia en 43.

montada por H. R
Avril, por J. Ara
por un aprendiz
tros en 53 2|5, gana
un cuerpo.

Reina H
montada por R.
1,200 metros en 1.

PIANO ALEMAN DE GRIMM

CHACRA

necesito arrendar entre Graneros, Talagante, Puente Alto, Colina.

Dirigirse:

A. ROMERO, Delicias 275

Pasado mañana

LUNES 16 de Abril

se verificará el sorteo de amortización de los bonos de DOS PESOS, con el siguiente programa de premios:

2 premios de $ 5,000,	$	10,000
5 premios de $ 1,000,	$	5,000
5 premios de $ 500,	$	2,500
10 premios de $ 200,	$	2,000
30 premios de $ 100,	$	3,000
50 premios de $ 50,	$	2,500
200 premios de $ 20,	$	4,000
100 premios de $ 10,	$	1,000
Total...	$	30,000

MAÑANA

la oficina matriz permanecerá abierta de 9 A. M. a 12 M.

"LA PODEROSA"

TEATINOS 333

Sobretodos

Hechos, desde . . . . $ 80.00

14-A

De medida, desde. . $ 150.00

De buena calidad, ofrece:

JUAN Fco. GIMENEZ

San Diego esq. Eleuterio Ramírez 14-A

JUGO DE UVA
MARAMBIO
Pedidos: Teléfono 2321

Café Central

PUENTE 626

Lujoso salón de café, instalado a la moderna.

Servicio esmerado.

Ventas de Tees y Cafees de las mejores marcas.

SE ATIENDEN PEDIDOS A DOMICILIO

"LA HIPIC

SOCIEDAD ANONIMA FUNDADA EL 22 DE
DE 1923 Y AUTORIZADA POR EL SUPREM
BIERNO, POR DECRETOS DE 26 Y 2
MARZO ULTIMO

CAPITAL 200,000 PESOS

dividido en 100,000 acciones de DOS PESOS cada
mente pagadas.

OBJETO DE LA SOCIEDAD

(ARTICULO 2.o DE LOS ESTATUTOS)

El objeto de la Sociedad es el siguiente:

a) Comprar y vender productos de carrera en
en el extranjero;

b) Hacer correr dichos productos en los Hipó
torizados por la ley;

c) Fabricar e importar cualquiera clase de
tengan relación con los animales de carrera;

d) Arrendar, construir o adquirir "Corrales"
atención de los productos de carrera de la Socied

e) Instalar cuando el estado financiero de la
permita y en las localidades que estime conven
rectorio, criaderos de caballos de carrera, para
producción o hacerla correr en los Hipódromos
de la Sociedad;

f) Efectuar cualquiera otra clase de negocios
ciones que tengan relación con el fomento de la
llar.

LEGALIZACION

El Supremo Gobierno declaró legalmente
Sociedad, por decreto de fecha 27 de Marzo últim
misma fecha la autorizó para iniciar sus operac

PROYECTOS FUTUROS

La Sociedad irá desarrollando poco a poco y
do con un plan perfectamente estudiado, el progra
bajo que se ha fijado y espera que en fecha
estará colocada en una situación espectable.

COLOCACION DE ACCIONES

Las acciones han sido colocadas casi en su
El reducido número de ACCIONES DISPONIBL
A DISPOSICION DEL PUBLICO en nuestra ofici

HUERFANOS 1059 (Galería Edw

Las oficinas permanecerán abiertas diariament
12 y de 2 a 6 P. M.

Los interesados de provincias que deseen
ciones, deberán enviar letra o giro postal por
GERENTE DE "LA HIPICA", CASILLA 3773, S

EL DIRECTO

CASA DE OCAS

Por liquidación de sociedad vendo a precio de
ra ocasión, casa grande para industria o renta, e
próximo a Maestranza.

Tratar:

Toesca 2505

CASILLA 3192 — TELEFONO 218 PARQ

D E P O R T E S

FOOT-BALL

EL ENCUENTRO DE MAÑANA EN LA CANCHA INDEPENDENCIA N.o 1

A REVANCHA ENTRE LOS CONJUNTOS DE COQUIMBO Y DE LA ASOCIACION SANTIAGO

El preliminar a cargo de los Clubs Gimnástico y Fundición Libertad

añana, a las 4 P. M., se verá el encuentro de revancha e los conjuntos de Coquimbo sociación Santiago, en la can- que posee esta última corpo- ón en la Avenida General edra esquina Callejón del Gua-

la presentación del Domingo no del cuadro visitante no fué lo eficiente que se esperaba, debió en gran parte al poco anso que tuvieron, pues el lar- viaje y las molestias inheren- estas excursiones, fueron fac- s de importancia.

sta vez, ya más posesionados sus deberes y debidamente arados, como lo demostraron, ayor parte de sus componen- en el match último con el Li- ool, harán una presentación logrará impresionar favora- ente al público asistente.

n efecto, integrado el cuadro nuevos elementos que han sus- do a las que demostraron de- ncias el Domingo último, y el ocimiento del terreno donde arán, estamos seguros que esta vez harán un lucido papel ante su poderoso contendor.

El once de la Asociación local también ha preparado a sus hombres y reemplazado a Moccia por Toro, este último excelente delantero del Brigada Central.

Hechas las modificaciones a que hacemos mención, los cuadros se presentarán en la siguiente forma:

COQUIMBO

García
Serrano Llevoellyn
T. Araos López B. Vega
G. Araos Aguirre Campos
Silva Veas
O
Sánchez Toro
Contreras Andrade Legarreta
Ampuero Teuche Arellano
Ernst Witcke
Gamboa

ASOCIACION SANTIAGO

El preliminar estará a cargo de los conjuntos **del Gimnástico** y Fundición Libertad, primer encuentro de la temporada por la copa República.

Demás está decir que esta brega será una de las más interesantes del presente año, atendiendo a que ambos cuadros se presentarán casi totalmente reformados por elementos de valía.

El Fundición Libertad, que tan lucido papel tuvo en la temporada última, se presentará esta vez con elementos tales como los hermanos Carrasco, de Valparaíso, que integraron varias veces el cuadro oficial de la Liga de esa localidad.

El Gimnástico volverá este año a recuperar su prestigio, habiendo preparado a su gente con todo entusiasmo.

EL PRECIO DE LAS LOCALIDADES

Los precios que regirán son los siguientes:
Entrada a cancha, $ 1.
Entrada a tribuna, $ 2.
Señoritas, entrada libre.

EN HONOR DE LOS VISITANTES

El Directorio de la Asociación Santiago ofrecerá en la tarde de hoy, a las 6.30, en el local de su secretaría, Huérfanos 1062, una simpática recepción a los huéspedes de Coquimbo, y a la cual se ha invitado especialmente a distinguidos dirigentes del foot-ball.

BAILE EN HONOR DE LA DELEGACION DE COQUIMBO

Mañana llevará a efecto el Liverpol F. C., una velada y baile en honor de la Delegación de Coquimbo, como prueba de compañerismo y manifestación de aprecia.

Para esta fiesta se cuenta con el concurso del notable humorista chileno señor Luis Barra, quien ha preparado los mejores números de su extenso repertorio.

A esta fiesta serán invitadas todas las instituciones dirigentes de la capital, como también las entidades congéneres.

Esta manifestación se efectuará en los salones de la Sociedad Comerciantes del Mercado Central, Avenida Paz N.o 8, a las 9 P. M.

SOCIACION DE FOOT-BALL SANTIAGO.—Partidas ofic a- ue se jugarán el Domingo 15. onforme al calendario confec- ado por esta Asociación para esarrollo de sus competencias narias, mañana Domingo de- n jugarse las siguientes parti- oficiales:

pa República. — Fundición rtad I v. Gimnástico I; can- N.o 1; hora: 2.15; árbitro, Oscar García.

pa Independencia.— Brigada ral II v. Unión Chilena II; ha N.o 1; hora: 9.15; árbitro, Juan B. Lapiedra.

ndición Libertad II v. Gim- ico II; cancha N.o 1; hora: 5; árbitro, Sr. Ernesto Leca-

irectores de turno: en la ma- a el Sr. Schmidt, y en la tarde, r. Julio Ruiz.

han suspendido las siguientes idas, a las cuales se les fijará vas fechas:

pa Chile (Uruguay).— Inter- I v. Morning Star I.

pa Chile (Argentina).—Mun- I v. Guacolda I.

pa Arauco.—Internado II v. ning Star II.

recuerda que, reglamentaria- te, todos los primeros cuadros rán jugar sus partidas de 80 utos, o sea 40 por cada lado y s los demás equipos inferio- 60 minutos o sea 30 por lado.

MPRENTA GUTENBERG F. . IMPRENTA LATHROP F. C. oy, a las 2 P. M., en la cancha Rancing F. C., ante el árbitro r Juan Figueroa, se efectuará match en disputa por un eo donado por los socios de os clubs.

MALL STAR F. C. v. SANTIA- RANGERS I F. C.—Este en- ntro se llevará a efecto maña- a las 4 P. M. en la cancha ta Filomena.

MAGALLANES F. C.—Los juga- es del 2.o y 3.o de este club se nirán hoy, a las 2.30 P. M., en ancha Magallanes, Independen- 1499, con el objeto de prac- r.

Badmington F. C.

EL PRACTICE DE HOY

Hoy, a las 3 P. M. practicarán los socios que componen los primeros cuadros para selecionar los jugadores que representarán al club en el partido con el Rangers de Talca.

Los cuadros son los siguientes:

Equipo A.

Radnich
H. Páez F. Bórquez
C. Tapia J. Aspillaga R. Campos
J. Tapia A. Domke A. Garay
S. Silva Murray
O
Vicencio G. Silva
G. Cisternas Sepúlveda Araya
H. Bórquez R. Fletcher D. Aguayo
O. Drago L. Márquez
E. Didier

Equipo B.

Reservas: Los jugadores del segundo y tercer equipos.

El jugador que no asista a este práctice será eliminado del primer cuadro.

GENERAL BORGOÑO v. IBERICO F. C.—Mañana, a las 9 A. M., jugarán en la cancha Independencia N.o 2, los 1.o, 2.o, 3.o y 4.o equipos de estos clubs.

EXCURSIONISMO

LA EXCURSION A LA FLORIDA DEL CUERPO JORGE MATTE.—Este Cuerpo efectuará la excursión reglamentaria del presente mes a la Planta Eléctrica de La Florida.

La visita a este punto es muy interesante, pues es un viaje de estudio para todos los jóvenes deportistas.

Entre los excursionistas del Cuerpo Jorge Matte hay entusiasmo por participar y son numerosos los adherentes.

La partda será mañana, a las 7 y meda A. M., de la Estación de Pirque.

CITACIONES

Sección Atletismo.—Se cita a los socios inscritos a entrenamiento para hoy, a las 2.30 P. M.

Punto de reunión: Plaza Italia.

Asociación de Excursionistas y Exploradores. — Habiéndose pedido el concurso de esta corporación para la fiesta deportiva que se prepara en honor de los delegados a la V Conferencia, el Presidente nos pide citar para hoy, a las 2.30 P. M., en Plaza Italia a los excursionistas que deseen practicar Push-ball.

Se jugará en la cancha del Gath y Cháves(en la Asociación Cristiana de Jóvenes.

Unión Chilena.—Cita a todos los jugadores en la Quinta Normal, para hoy, a las 4 P. M.

CICLISMO

LAS CINCO HORAS CICLISTAS POR EQUIPO

SE INICIARAN MAÑANA A LAS 12.30 P. M., EN EL VELODROMO DEL PARQUE

Con todo éxito se cerraron ayer las inscripciones para el interesante torneo de las cinco horas ciclistas, que llevará a efecto mañana Domingo en el Velódromo del Parque Cousiño la Unión Ciclista de Chile.

Este año los clubs han inscrito a lo más representantivo que tienen, siendo formados los equipos mediante una escrupulosa eliminatoria, razón por la cual se hace imposible un pronóstico sobre el equipo que vencerá en dicha importante prueba.

Hasta ayer se habían inscrito los siguientes equipos:

Chile: Carlos Rocuant y Oscar Fuenzalida.

Internacional: Julio y Alfonso Pau; Luis Godoy y Horacio Acevedo; Ibérico: José Maiza y Bartolomé Coll.

Centenario: Heriberto Díaz y Miguel Paredes; Jorge Videla y Augusto Saavedra.

Italiano: Luis Mantelli y Amadeo Gherardelli; Gaetano Aguiari y Alberto Gherardelli.

Royal: Alfonso Acevedo y Salvador Morales; Alberto Salazar y Joaquín Bilumilla.

Arco Iris: Ricardo Bermejo y Norberto Morales.

Los clubs han nombrado los siguientes controladores: Juan Bestard, Daniel Farías, Guillermo Toro, Luis Lassen, Oscar de Luca, José Peirano, Armando Fiaramonti, Sebastián Zunino, Ricardo Guerrero, Luis M. Concha, Alfredo Santos, Alfredo Massanés, Emilio Carrasco, Juan Leiva y Roberto Sánchez.

La Unión ha acordado que todo el personal que componen el Jurado y Controladores, lo mismo que los corredores, deben estar en el local del Velódromo a las 12 M., a fin de pasar revista, ultimar otros detalles y evitar contratiempos de última hora.

Los jueces de Cancha tendrán autorización amplia para denunciar a los comisarios generales cualquier infracción a los reglamentos, malos cambios de los concursantes, etc.; siendo esto último fuerza mayor para distanciar al equipo delincuente.

La sesión de antenoche de la Unión Ciclista de Chile

Con casi la totalidad de sus delegados sesionó antenoche el Directorio de la Unión Ciclista de Chile, tomando, entre otros, los siguientes acuerdos:

Mandar nota de condolencia al director señor Desiderio Mella, por la muerte de su señor padre;

Aprobar el programa de carreras que la comisión respectiva presentó para el Domingo 22 de los corrientes;

Autorizar al Internacional para que lleve a efecto el próximo 10 de Mayo una carrera por camino hasta Puente Alto;

Se computarán en adelante todas las carreras organizadas por la Unión para los efectos del ascenso en categoría de los corredores;

Declarar en receso en la sesión próxima al Club Comercio;

Finalmente se leyó una solicitud de afiliación del Club Motociclista Nacional, la que ampliamente discutida y en razón de tratarse de una institución que practica un deporte congénere al ciclismo, se acordó tomar el siguiente temperamento: "La Unión Ciclista de Chile acepta la afiliación del Club Motociclista Nacional en principios y autoriza a sus miembros para que puedan ingresar a este nuevo deporte, debiendo acreditar delegados que no pertenezcan a otras secciones".

CLUB CICLISTA INTERNACIONAL.—Cita para hoy, a las 4 P. M., en Vicuña Mackenna 1004, a todas las personas que componen el equipo de basket-ball.

CLUB CICLISTA "ARCO IRIS".—Se ruega a los corredores que obtuvieron premios en las carreras organizadas por esta institución el 31 de Diciembre último, pasen a retirarlos a la calle San Antonio N.o 150, a toda hora del día.

LA MEMORIA OFICIAL DE LA ASOCIACION DE FOOT-BALL DE CHILE DE LA TEMPORADA QUE TERMINO EL 31 DE MARZO

DOCUMENTO LEIDO EN LA ULTIMA JUNTA GENERAL DE DELEGADOS

En años anteriores la memoria anual de la Asociación de Football de Chile constituía un interesante documento que era impresa en un folleto que fluctuaba entre 40 y 45 páginas.

Este año a pesar de que el retardo en la convocatoria de la Asamblea en que debía darse cuenta de este documento daba márgen a suponer de que, atendiendo las importantes materias que preocuparon la atención de los dirigentes dentro y fuera del país sería un voluminoso expediente lleno de interesantes datos estadísticos, el Directorio sólo dió lectura a la memoria que damos a continuación, consignada en tres hojas sueltas de block:

"Señores delegados:

En cumplimiento de las disposiciones vigentes sometemos a la consideración de la sala la Memoria y balance general de esta Asociación correspondiente al año 1922.

Como en la temporada anterior, la renuncia del secretario titular, hace que la tarea de ordenar esta Memoria sea difícil y quizás los datos que en ella damos no sean todos los necesarios, aunque creemos que los mencionados en el cuerpo de este documento son los principales.

DIRECTORIO

En la asamblea de Marzo de 1920 se eligió el siguiente Directorio:

Presidente, señor Armando Zanelli.

1.er Vice, señor Rosalindo Gómez.

2.o Vice, señor Serafín Guerra.

Secretario, señor Norberto L. de Guevara.

Tesorero, señor Alberto Sabugo.

Consejeros, señores: Alex Skewes, Juan Sciaccaluga y Luis Blanco.

En el curso del mes de Diciembre el señor Guevara renunció su cargo, en su reemplazo, en la reunión de 4 de Enero próximo pasado, fué designado el señor Efraín Arévalo.

DATOS ESTADISTICOS

Los que más abajo se dan son solamente aproximados, pues las Ligas retardan demasiado el envío de ellos y aún muchas de ellas no envían los datos necesarios.

Hoy militan en la Asociación de Football de Chile, 51 Ligas con 723 Clubs, 1,134 equipos y 31,264 asociados.

Durante el curso del año en reseña, se han incorporado a la Asociación, las siguientes Ligas:

29 de Marzo de 1922: Liga Imperial.

4 de Enero de 1923: Infantil de Viña del Mar.

EQUIPO INTERNACIONAL DE 1922

Esta Asociación, conforme a lo dispuesto por la Confederación Sur Americana de Football, concurrió al campeonato de Río de Janeiro. La falta absoluta de fondos y de tiempo impidió llevar a cabo la competencia "Escudo Simpson", base de la selección del equipo internacional; y, en vista de estos obstáculos, aprovechando los servicios del señor Juan Carlos Bertone que permanecía en Chile, se envió a dicho señor a Santiago y Sur del país, para que, previo estudio propusiera a este Directorio los jugadores que, según él, podían integrar el equipo chileno, tomando en cuenta exclusivamente sus méritos.

Se estudió la conveniencia de entrenar el equipo de tal suerte que llevara a Río, las mayores probabilidades de hácer un lucido papel, sino de victoria por lo menos de demostración a qué punto había llegado el football en Chile, eligiéndose como sitio de concentración la ciudad de Quillota.

Después de ingentes gastos y trajines sin cuenta, se consiguieron los permisos del caso, designándose como componentes del cuadro internacional chileno, los siguientes jugadores y reservas:

Liga Valparaíso: señores Guillermo Bernal, René Balbontín, Ulises Poirier y Oscar González;

Liga Talcahuano: señores Víctor Varas, Víctor Sánchez, Manuel Ramírez, Humberto Elgueta y Aurelio Domínguez;

Asociación Santiago: señores Enrique Abello, Pedro Vergara y Pedro Ramírez;

Liga Linares: señor Víctor Zavala;

Liga Santiago: señor Manuel Catalán;

Liga Concepción: señor Víctor Toro;

Liga Tarapacá: señor Luis Encina;

Liga Antofagasta: señor Manuel Bravo.

Entrenados en la mejor forma posible, lo que probaron en los diversos matchs jugados aquí antes de salir del país, estos jugadores partieron para Río, el 26 de Agosto de 1922, acompañados de la delegación de la Asociación de Football de Chile ante el Congreso Sur Americano de Football, compuesta por los señores Armando Zanelli que la presidía; Serafín Guerra y Norberto Ladrón de Guevara, como consejeros.

La actuación del equipo chileno en los diferentes partidos del campeonato, fué la siguiente:

Contra Brasil, empate de 1 goal por lado;

Contra Uruguay, pérdida por 2 goals a 0;

Contra Argentina, perdida por 4 goals a 0;

Contra Paraguay, perdida por 3 goals a 1.

CONGRESO SUR-AMERICANO DE FOOTBALL

El presidente de nuestra delegación fué honrado por la unanimidad de los miembros del Congreso Sur Americano de Football, con el cargo de secretario de dicho Congreso y podemos decir sin jactancia, que el papel que la delegación chilena desempeñó en esa importante Convención fué brillante, gracias empecialmente a la clara comprensión que de todos los problemas presentados para su estudio, tuvo el delegado señor Guerra. Por lo demás, cuando lleguen las actas de ese Congreso, podrán los señores delegados aquilatar la labor hecha.

REGLAMENTOS

Nada se ha podido hacer para modificar los existentes. Es de esperar que en el curso de la presente temporada, que confiamos ha de ser más tranquila que la que reseñamos, se pueda emprender labor útil en este sentido.

CAMPOS DE JUEGO

La Asociación cuenta hoy con dos campos deportivos en Valparaíso: uno denominado "Estadio Ferroviario", construído con la ayuda de la Asociación de Empleados Ferroviaros de la I Zona, con espaciosas tribunas con capacidad para doce mil personas y cancha especial para partidos de football y el otro situado en Los Placeres, en el cual, de acuerdo con la Unión Ciclista de Valparaíso, hemos construído un velódromo y más tarde cuando la situación lo permita, habremos de construir en el interior del velódromo una cancha de football para infantiles.

Para hacer estas construcciones, la Asociación careciendo de los fondos necesarios, ha tenido que recurrir al crédito. Esperamos que en el año en curso se satisfagan las deudas de ambas canchas, contando entonces con el Estadio Ferroviario listo y pagado, con su cancha empastada para jugar en ella los matchs internacionales del campeonato de 1924, que casi seguramente se llevará a cabo en Chile.

CONSEJO LOCAL DE SANTIAGO

Por resolución del Consejo Superior de delegados tomada en su reunión de 4 de Enero del presente año, se acordó la disolución de dicho Consejo Local en vista de la conducta anti-disciplinaria observada para con esta Asociación a raíz de los castigos impuestos a los jugadores internacionales. Por esta razón omitimos dar detalles sobre la marcha del citado Consejo.

Señores delegados:

Los miembros del Directorio que termina en sus funciones, creen haber trabajado con entusiasmo por el desarrollo del deporte futbolístico en Chile. Nunca pensaron recibir aplausos por la obra ejecutada, ni los desean. Obras son amores y ellas están a la vista de los señores delegados en Valparaíso. El programa del futuro es que haya en cada ciudad donde exista una Liga, un Estadio de la Asociación de Football de Chile en el que esas Ligas puedan desarrollar sus competencias al mismo tiempo que percibir ellas mismas entradas que les permitan hacer obra eficiente de propaganda y mejoramiento del deporte, ya que sin dinero es tarea difícil cuando no irrealizable."

—**EL DIRECTORIO DE LA ASOCIACION DE FOOTBALL DE CHILE.**

ATLETISMO

EL TORNEO DE NOVICIOS DE LA ASOCIACION SANTIAGO

SE VERIFICARA DURANTE EL DIA DE MAÑANA EN LOS CAMPOS DE SPORTS DE ÑUÑOA

Entusiasmo ha despertado en nuestros círculos deportivos la inauguración de la temporada de la Asociación Atlética de Santiago, con el torneo de novicios.

Todos los clubs afiliados se han apresurado a inscribir a sus atletas y todo hace presumir que cada uno de los números de que consta el torneo, tendrá un desarrollo de interés.

El programa que hemos publicado en ediciones anteriores, se iniciará a las 8.30 A. M., para reiniciarlo en la tarde, a las 2 P. M., en los Campos de Sports de Ñuñoa.

Las entradas para los competidores se entregarán hoy, de 2 a 5 P. M., en Bandera 542, a los delegados de los clubs.

CENTRO SPORTIVO EL GLOBO.—Atletas que intervendrán por este centro en las diferentes pruebas del torneo de novicios, que se efectuará mañana:

100 y 200 metros: Alfonso Gómez; 400: Donato Valenzuela, Luis Lastra, Pedro León, Enrique Cuevas y Armando López; 800 metros: Donato Valenzuela, Luis Lastra, Juan Casanova, Carlos Acosta y Armando López; 1,500 metros: Juan Moraga, Juan Casanova, Luis Lastra, Alberto Abricot, Amador Ulloa, Carlos Acosta, Víctor Canales y José Carreño; 5,000 metros: Juan Moraga, Juan Casanova, Alberto Abricot, Víctor Canales, Manuel Aguilera, Enrique Hernández, Ernesto Wevard y José Carreño; salto alto con impulso: Alfonso Gómez; salto largo con impulso: Alfonso Gómez; 200 metros vallas: Alfonso Gómez; lanzamiento bala: Enrique Cuevas; lanzamiento dardo: Enrique Cuevas.

ATLETICO ESCUELA NORMAL.—Atletas que tomarán parte por este centro:

100 metros: Hurtado, Poblete; 200 metros: Hurtado, Poblete, Parada; 400 metros: Poblete, Parada, Parra; 800 metros: Benavides, Arellano; 1,500 metros: Benavides, Machado; disco: Pérez, Vargas, Poblete, Morales, Hurtado; dardo: Miranda, Pérez, Vargas, de la Fuente; bala: Poblete, Pérez; salto largo con impulso: Porras; salto largo con carrera: Poblete, Vargas; 200 metros vallas: Hurtado, Miranda, Porras; 5,000 metros: Gallardo; garrocha: Hurtado.

Nota.—Todos deben llevar pantalón blanco corto. El atleta que no esté anotado, debe manifestarlo al presidente.

CENTRO SPORTIVO ATLANTIDA.—Inscritos: señores Humberto Romero, Manuel Fernández, Ramón Moncada, Alejandro Moya, Humberto Venegas, José Infante, Miguel Aliste, César Frías, Leonardo Martínez y Ramón Martínez.

—El atleta que no se encuentre en dicho local a la hora fijada no podrá tomar parte en ningún otro torneo.

"Especifico Boliviano Benguria"

Unico reconstituyente del cabello que devuelve a las Canas en corto tiempo el color natural; ataca la Caspa evita la caída; cura la Calvicie, haciendo salir nuevo y abundante pelo al poco tiempo de usarlo.

Es una preparación vegetal limpia e inofensiva; y como regenerador del cabello es insuperable.

Ventas únicamente en MONEDA N.o 875, (altos)
Dr. RAFAEL BENGURIA B. — CASILLA 2426 — SANTIAGO
Atiendo pedidos de provincias

FABRICA NACIONAL DE SILLAS

Esta silla vale 80 pesos docenas, es de madera de lingue y tapizada en cuero

GRAN RAPID
CALLE ANTOFAGASTA 2130
Av. BEAUCHEF 1409, Costado Poniente del Parque, entre Parque Cousiño y Av. Club Hípico

Esta Fábrica tiene sillas de todas clases, desde SESENTA PESOS DOCENA, hasta trescientos pesos.

No compre sillas sin visitar primero la Exposición permanente que tiene la "Gran Rapid", en calle Antofagasta 2130; todos sus precios están fuera de toda competencia. Su variado surtido hace que nadie salga de la Fábrica sin comprar.

Sillas de doblar para playas y biógrafos o circos, se hace a cinco pesos cada una, la mejor y más resistente en su género.

Esta Fábrica tiene depósito en Valparaíso, en calle 12 de Febrero N.o 64, donde vende a los mismos precios de Fábrica, recargando sólo el flete de Ferrocarril.

Señor O. Pinochet L.— Calle Antofagasta 2130.—Sírvase mandarme, sin compromiso para mí, su catálogo de sillas.

NOMBRE ... ...
CIUDAD ... ...
CALLE ... ...

Todo pedido de provincia debe venir acompañado de su valor.

MADERAS - : : BARRACA Y : :
FABRICA "IBERIA"

La casa que vende más barato en plaza, cuenta con aserraderos propios en la Frontera y Santiago.
Grandes existencias en toda clase de maderas sumamente secas.
Especialidad en Raulí y Lingue para mueblistas.
Antes de comprar cualquier artículo sírvase consultar precios a esta BARRACA.

MATUCANA N.o 745
TELEF. INGLES 43 (Yungay)
Fco. GARCIA PAZ.

Ab.—13

Cuerpo de Carabineros

RECLUTAMIENTO

El Cuerpo de Carabineros admite voluntarios para los Regimientos del Norte, siempre que reunan los requisitos siguientes:
a) Saber leer y escribr;
b) Haber hecho el Servicio Militar Obligatorio, y
c) Presentar carnet de identidad.
Los aspirantes a carabineros, deben concurrir al Regimiento Escuela, Cantón Providencia, diariamente, de 10 a 12 M.

EL COMANLANTE GENERAL.

A.—14

ARTICULOS DE MENAJE
Cocinas
Casa Fauré
Carmen 315
Teléfono 879

RECLAME
sólo por
$ 35.-

Ofrecemos un excelente sombrero de paño castor, forma calañés, de la antigua y renombrada Fábrica Italiana "MANTELLERO".

SOMBRERERIA "CAPELLARO" - Estado 230
(FRENTE A LA SALA IMPERIO)
Depositarios de las Fábricas Italianas de Sombreros — BORSALINO — BARBISIO — ALBERTINI — COOPERATIVA, etc., etc.

AMPOLLETAS "GAUROL"
(Nueva sal orgánica de cal inyectable indolora).
REMINERALIZACION intensiva RECALCIFICACION segura y rápida.
Los profesores: Ferrier, Sergent y Robin han demostrado el importante papel que desempeña la cal en el organismo y bajo el nombre de
"GAUROL"
combinación orgánico-cálcica-fosforada, se ha logrado presentar al Cuerpo Médico, la preparación ideal.
INDICACIONES
TUBERCULOSIS PULMONAR, TUBERCULOSIS OSEA y Ganglionar, transtornos del CRECIMIENTO EN LA INFANCIA, CARIES DENTARIAS, LACTANCIA, ANEMIA, Sífilis.
Los resultados obtenidos con el
"GAUROL"
son los siguientes:
Estímulo de apetito y euforia del paciente, AUMENTO DEL PESO (2 a 3 kilos al mes), aumento de los glóbulos rojos.
AMPOLLETAS DE "GAUROL"
de 1. cc: conteniendo: 0. gr.: 08 de dipropanololfosfito de cal y 0 gr.: 01 de dipropanololfosfito de magnesia.
POSOLOGIA: UNA ampolleta por día en inyección subcutánea (absolutamente indolora). Serie: 12 ampolletas. Reposo 10 días.
Unico depositario para Chile:
VICTOR CORRY
SANTIAGO, CASILLA 78-D. MONJITAS 739.
(Muestras gratuitas a la disposición de los señores Facultativos)

Sastrería J. L. Poblete
Esta Sastrería cuenta con un gran surtido de casimires, para el gusto más exigente y con grandes facilidades de pago. Consultar precios.
Club permanente de ternos — Días festivos, abierto hasta las 12 M.
SAN DIEGO 1356

VIDA OBRERA

AYER DEJA DE EXISTIR EN NUESTRA CIUDAD EL PRESIDENTE DE LA SOCIEDAD MUTUAL DE COMERCIANTES

LA VELADA DE ESTA NOCHE EN LA SOCIEDAD FERMIN VIVACETA ORGANIZADA POR EL CENTRO CRISTOBAL COLON

Hoy hace su presentación oficial en la Sociedad Comerciantes del Mercado Central el Centro "Internacional"

PUBLICACIONES DE LA FEDERACION OBRERA DE CHILE

SECCION DE FUNDIDORES C. I. DE C.—Se sa citado a junta general ordinaria para mañana, a los fundidores y modelistas de la capital; en nuestro nuevo local, San Francisco N.o 608, a las 9.30 A. M.

En esta asamblea se encarece la asistencia a los personales de las fundiciones; Acero Electro Yungay, Robinovich, Victoria, Valdivieso, Stygles y rajales, para nombrar los candidatos que habrán de ser elegidos para el cargo de la Mesa Directiva, cuyos hombres deben ser de su confianza.

También se tratará de preferencia la implantación de la cooperativa de fundición, etc.

Con los puntos sobre tabla, se necesita la unanimidad de los fundidores para que no haya descontento general.

Sensible fallecimiento

AYER DEJA DE EXISTIR EN NUESTRA CAPITAL EL PRESIDENTE DE LA SOCIEDAD MUTUAL DE COMERCIANTES

Profundo pesar ha causado en los círculos obreros la noticia del sensible fallecimiento del señor Juan Bautista Martínez, presidente de la Sociedad Mutual de Comerciantes y miembros de las Sociedades Manuel Rodríguez y de Hojalateros y Gásfiters.

Los funerales del señor Juan Bautista Martínez se llevarán a efecto esta tarde, a las cinco, partiendo el cortejo del local de la Sociedad Hojalateros y Gásfiters, situado en la Avenida La Paz N.o 8.

PUBLICACIONES DE LA ASOCIACION DE CUADROS ARTISTICOS OBREROS DE CHILE

CUADRO ARTISTICO ARTURO ALESSANDRI P.— Se cita a todas las personas que tengan roles en la obra: "Cómo aman las mujeres", que se pondrá en escena hoy en el local de la Fermín Vivaceta, a beneficio del Centro Cristóbal Colón; el local de reunión será en el mismo salón antedicho, a las 9 P. M.

Para mañana, a las 8 1|2 A. M., se cita a todas las señoritas socias y socios que estén inscritos para el paseo al Cerro Navia, con que este Cuadro festeja a todas sus socias por la labor encomiástica que ellas han tenido a su cargo, como ser el engrandecimiento y buen nombre de nuestro Cuadro.

Local social: Franklin 716.

—En junta general celebrada antenoche, tomó los siguientes acuerdos:

1. Aceptar en todas sus partes la cuenta dada por los delegados ante la Asociación.
2. Recibir conforme los carnets de socios y autorizar la impresión de carnets especiales para señoritas.
3. Eectuar un beneficio pro-fondos sociales, el Sábado 5 de Mayo.
4. Llevar a efecto un paseo campestre al Cerro Navia, mañana Domingo en honor de las señoritas socias.
5. Designar directora de turno a la señorita Olivia Román.

REUNION DE DELEGADOS. — Para el Lunes, a las 9 de la noche, han sido citados a reunión extraordinaria, los delegados de los distintos cuadros para proceder a la elección de Directorio, únicamente.

La asistencia es obligatoria para cada uno de los miembros, siendo especialmente para los adherentes particulares.

CUADRO ARTISTICO EL ARTE DECORATIVO.— Este Cuadro en su última sesión, admitió como socios a las señoritas Emma y Leonor Cárdenas y a los señores Raúl Cárdenas y José A. Pinto.

—Cítase para hoy, a las 8 1|2 P. M., a ensayo general del drama titulado: "Para eso paga".

Se encarece la asistencia a todos los miembros de este Centro.

CENTRO ARTISTICO "PEDRO SIENNA".— Se ha citado para hoy, a las 9 P. M., a todos los socios de este Centro, para repartir los roles a los que deberán actuar en el próximo beneficio.

Se encarece la asistencia. Santa Rosa 589, casita 4.

FIESTAS SOCIALES

CENTRO RECREATIVO ARTES GRAFICAS. — Para hoy, baile, a las 9 P. M., en el salón-teatro de la Unión de Metalúrgicos.

CENTRO FAMILIAR DORAMA.— Hoy, a las 9.30 P. M., se efectuará el baile con orquesta que la comisión de fiestas ha venido preparando en honor del nuevo directorio que preside el señor Enrique Cantellana.

CENTRO SOCIAL Y DEPORTIVO ARTURO PRAT.—Hoy, a las 9.30 P. M., se efectuará en los salones de este Centro una velada y un gran baile en honor de los socios honorarios señores Tiberio Gutiérrez, Feliciano Farías y Carlos Blanco, a que ofrece el nuevo directorio en reconocimiento a su entusiasta y sincera labor.

CENTRO RECREATIVO "INSTRUCTIVA OBRERA". — Hoy, a las 9 P. M., baile social con orquesta.

CENTRO INSTRUCTIVO "EL DESPERTAR". — Hoy, a las 8.30 P. M., baile familiar, amenizado por la orquesta que ha contratado este Centro, el que está dedicada a las familias del barrio.

UNION DE LOS TIPOGRAFOS.— Para hoy baile familiar, el que se efectuará en su local social, Eleuterio Ramírez 1357.

SOCIEDAD DE S. M. "JUAN M. DAVILA BAEZA". — La comisión de fiestas avisa a sus consocios y familias que ha suspendido los bailes de los días Sábados, hasta nueva orden.

—Mañana Domingo, segunda matinée familiar.

LA VELADA DE ESTA NOCHE

COMISION DE FIESTAS DEL CENTRO CRISTOBAL COLON

Esta noche se llevará a efecto en el local de la Sociedad Fermín Vivaceta la velada organizada por el Centro Cristóbal Colón, a beneficio de sus fondos sociales.

Esta velada estará sujeta a un buen programa que lo desarrollará el Cuadro Arturo Alessandri, de la Asociación de Cuadros Artísticos Obreros de Chile.

La fiesta de hoy

SOCIEDAD COMERCIANTES DEL MERCADO CENTRAL

Hoy, a las 9 P. M., se llevará a efecto el gran baile-concierto organizado por el Centro Deportivo y Recreativo Internacional; amenizará el baile la orquesta dirigida por el conocido profesor señor Sunino. Dirigirá el baile el campeón de shimmy por Santiago, señor Alfonso Zúñiga.

SEÑOR FEDERICO RIVAS, presidente del Centro Internacional

CENTRO EXEQUIEL VILCHES.—Se pone en conocimiento de los señores socios que la velada literario-musical y baile que este Centro debía verificar esta noche, se ha suspendido para el Sábado 21, y ésta será a beneficio de la Sociedad de Obreros de Vallenar, con el fin de ayudarle en la reconstrucción de su hogar social destruido por el terremoto que azotó a las provincias del Norte.

POR LA COCINA ESCOLAR DE SAN JOSE DE MAIPO.—El beneficio de mañana. — La gran velada que se ha organizado a beneficio de la Cocina Escolar de San José de Maipo se efectuará mañana Domingo, a las 9 P. M., en el Teatro de la Liga del Trabajo, Independencia esquina de Lastra.

La Sociedad Escolar de San José de Maipo desarrolla una labor tan humanitaria y benéfica, con la que favorece a una cantidad de niños de tierna edad, que es de desear que a esta fiesta asistan las familias que simpaticen con su obra.

INTERESANTE VELADA EN EL LOCAL DE LOS OBREROS EN CALZADO.—Hoy como de costumbre habrá una importante velada en esta sala, después de la parte teatral, terminará con un baile familiar.

SINDICATO DE CHAUFFEURS DE CHILE.— Hoy baile social con orquesta.

SALON TEATRO DE LOS I. W. W.—Velada literario musical hoy Sábado 14 de Abril, a las 8 P. M.

CONJUNTO ARTISTICO "LA JUVENTUD TRANVIARIA".—Este Conjunto Artístico llevará a efecto mañana una velada literario-musical en honor del presidente del Centro Chile-Ecuador.

ACUERDOS SOCIALES

CENTRO CAMILO ORTUZAR DE EX-ALUMNOS SALESIANOS.—En la última sesión se dió cuenta que el seguro de los muebles de la institución se dió cuenta que el seguro de los muebles de la institución habían sido subidos de $ 4,000 a $ 10,000.

SOCIEDAD JUVENTUD ESPERANTISTA.—Desde el Miércoles pasado está abierta la matrícula de la Escuela Nocturna para obreros que sostiene esta institución, en la calle Bascuñán Guerreo 2252.

En jira de propaganda

PROXIMA PARTIDA DE UN DIRIGENTE SOCIAL A ARGENTINA

En días más dará una serie de conferencias el señor Carlos Bahamondes, ex-presidente de la Asociación de Jóvenes "Miguel Luis Amunátegui", de Valparaíso.

El señor Bahamondes, después de dar varias conferencias, se dirigirá a Argentina, en jira de propaganda societaria y de difusión nacionalista.

FEDERACION DE OBREROS DE IMPRENTA.—(Sección Santiago).— Esta tarde, a las 3, se llevará a cabo la reunión preparatoria de los miembros de la nueva junta directiva, y ellos son los señores J. Gutiérrez, Rosendo Paredes, Tobías Córdova, Carlos H. Pardo, Pedro Correa, Manuel García Aranda y Elías Lafertte.

—Se recomienda en el día de hoy la mayor actividad a los delegados. Al efecto el señor tesorero estará en su puesto desde las 4 de la tarde.

—El tesorero solicita de los federados que tienen cuentas pendientes se sirvan cancelarlas hoy; en caso contrario, se verá obligado a dar a conocer la lista de éstos en la asamblea de mañana.

—Como se ha venido anunciando en este diario, mañana, a las 10 A. M., se llevará a cabo la asamblea en que se hará cargo de su puesto la nueva junta directiva. Se ha repartido sobre este particular un volante al gremio y llamándolo a la mayor actividad. También se tratará de la forma cómo actuará la corporación en la conmemoración del 1.o de Mayo.

—Cítase para mañana, a la hora fijada a los federados que componen la junta que termina en sus funciones, con el objeto de hacer entrega de todas las actividades que quedarán pendientes a la mesa directiva que tendrá que proseguirlas.

—Queda citada para mañana, a las 10 A. M., el señor Luis Navarrete.

—Se vuelve a repetir la conveniencia de que todos los personales que estén sin delegado los designen hoy mismo. Esta debe ser la primera demostración de adhesión a la junta directiva que entrará en actividad mañana.

DEPARTAMENTO MANUFACTURA EN MADERA I. W. W.— Por la importancia que tienen los puntos de la tabla a discutir los trabajadores no deben faltar a esta interesante reunión, en especial se le recomienda al personal de San Vicente no faltar.

Esta reunión se llevará a efecto mañana Domingo 15, a las 9 1|2 A. M., en Nataniel 1057.

SOCIEDAD MANUEL RODRIGUEZ.—En la última sesión de Directorio, se dió cuenta de algunas notas de sociedades congéneres, y de lo obrado en favor de la unificación con la Fraternidad de Ambos Sexos. Se aceptó la renuncia al señor R. Sepúlveda, tesorero de la comisión de escuela señor R. Sepúlveda. El Sábado se verificará un beneficio para la Sociedad de Obreros de Vallenar.

SOCIEDAD S. M. Y ADELANTO LOCAL DE LAS POBLACIONES SAN EUGENIO Y EL MIRADOR.— Esta institución ha enviado una nota al médico jefe del Servicio Sanitario Municipal, en la que se le expone el nombramiento de una comisión para que se acerque a la Dirección de dichos servicios con el fin de que se impartan medidas tendientes a impedir ciertos focos de contagio que existen en la población El Mirador, debido a la forma en que se hace la instalación de cañerías.

DEPARTAMENTO DE CONSTRUCTORES DE VEHICULOS.— En la última reunión de este departamento dió cuenta que ya se había pasado el pliego de peticiones al señor Enrique Romesa, quien quedó de contestar.

CONSEJO DE LOS OBREROS TRANVIARIOS.—En la última reunión, entre muchos de los acuerdos, figuran los siguientes:

Celebrar el 5.o aniversario del Consejo los días 18 y 19 de los corrientes, con el siguiente programa:

Día 18, a las nueve de la noche, se efectuará una velada con un buen programa teatral y que terminará con un baile social amenizado por una buena orquesta.

La entrada será completamente gratuita.

Día 19, se efectuará un té, en el que puede tomar parte todos los federados y sus familias, para lo cual pueden inscribirse de antemano en la secretaría Bulnes, esquina de Martínez de Rozas.

Asimismo, acordó nombrar delegados ante el Comité Pro. 1.o de Mayo y sesionar extraordinariamente el Lunes 16, para elegir las ternas del nuevo Directorio.

CITACIO

Sociedad S. M. de Chile.—Se ha extraordinaria de hoy, a fin de trat a beneficio. Se to de las persona mado números par por inconveniente se ha postergado so.

Departamento Of I. W. W.—Para niel 1057, a todos para elegir la ju por renuncia de l

Centro Comunis —A todos los mi a reunión gener 2 de la tarde. Loc ta 1358.

Sociedad de S. M. Mujer.—Al direc na, a las 3 P. M. costumbre.

Sociedad de S. M. ros y Gasfiter.— ria de directorio a las 9 A. M., y de estudios y fi las 6 P. M.

—Se pone en co socios que estén cuotas, que el te rá en adelante de 2 a 6 P. M., en las 208.

Unión Local de los distintos deleg parte en el Comi para mañana, a el Hogar Común,

Consejo Regional de los I. W. W.— ordinaria para hoy la noche.

Sociedad Defens 1879.—Al directo a las 2.30 P. M. neral a las 3, en Veteranos, Román Providencia.

Sociedad de S. M. de Chile.—A junt ria para el Lunes

Sindicato Obre Vidrios, Vidrieros —A sesión de dir a las 2.30 P. M.

Unión de Fotog sesión de director a fin de tratar interés para la b sociedad.

Sociedad de S. M. Baeza.—A junta para mañana, a l

Unión de los T na, a las 2.30 P. celebrar sesión po directivo de obrera. Se encarec rectores concurran lada para finiquit tiones que urge

Unión Gremial d A reunión ordinari 3.30 P. M.

Sociedad de Soco nardo O'Higgins.— ra mañana, a las 1 16.

Sociedad Unión d A junta general pa del presente, a las fin de elegir el d

GUIA PROFESIONAL

ABOGADOS

GABRIEL AMUNATEGUI
SALVADOR DE LA VEGA
Estudio: Morandé 235 int. 2-6. Casilla 3091. Teléfono 1963.

ERNESTO BARROS JARPA
Atiende sus asuntos profesionales el señor Agustín Barros Jarpa, en Morandé 235.

NAZARIO CHACON DEL CAMPO
Morandé 450 (bajos). Teléfonos 2008-2389. Casilla 3211.

ALBERTO DURAN B.
Huérfanos 1235, Of. 8. Casilla 2914.

NICANOR ELGUETA
Galería Alessandri 19-A. Telf. 580. Asuntos civiles, comerciales, mineros y criminales.

LADISLAO ERRAZURIZ LAZCANO
LUIS A. QUINTEROS T.
Amunátegui 301. Teléfono 638.

HECTOR ARNALDO GUERRA
Asuntos criminales. Nulidades matrimonio, divorcio. Teléfono 2635. Huérfanos 1223, of. 8.

GALVARINO GALLARDO NIETO
Ahumada 168, altos. Teléfono 2343.

OSVALDO HEVIA L.
Morandé N.o 244. Casilla 1831.

RAMON SEGUNDO JIMENEZ
Abogado. Galería Alessandri 17, piso segundo, 10-11, 4-6.

EVARISTO MOLINA HERRERA
Asuntos criminales, civiles, comerciales. Particiones, apelaciones, casaciones. Compañía 1053. Cas. 1175.

MANUEL MERINO E.
LUIS MERINO E.
Bandera 166. Tel. 2077. Casilla 2407. 10-11 y 4.30-6.

LORENZO MONTT
AMBROSIO MONTT WILMS
Compañía 1207. Teléfono 2307.

BERNARDINO LEIVA
Abogado. Bandera 552. Casilla 2063.

MANUEL OLIVA
Galería Alessandri 15-A. Teléfono N.o 3203. Juicios civiles y criminales.

ROBERTO DE PETRIS
Estudio y domicilio, Galería Alessandri 25, 2.o piso. Teléfono 156. Casilla N.o 4044.

ANTONIO PLANET O.
Especialmente cuestiones comerciales. Estudio: Bandera 166. Casilla N.o 4034. Tel. Ing. 1137. 10-11 A. M., 4-6 P. M.

LUIS FIDEL YAÑEZ
Defensor de Ausentes y de Obras Pías. Moneda 1935.

HUMBERTO YAÑEZ VELASCO
Agustinas 673. Teléfono 1614.

INGENIEROS

ALFREDO LEA-PLAZA
Santiago. Huérfanos 2334. Of. Moneda 1163. Teléfono 137.

RAFAEL TORREBLANCA
Oficina Técnica. Galería Alessandri 20. Casilla 3952. Teléfono 1349.

MEDICOS

Dr. ITALO ALESSANDRINI
Cirugía y ginecología. Consultas: de 1 a 3. Merced 322. Teléfono 3555.

Dr. AMENABAR OSSA
Oculista, 14 años Europa, 3 años médico director Hospital de Ojos condado Stanford (Inglaterra). Merced 494, de 1.30 a 4. Teléfono 602.

Dr. ARNELLO
Cirugía, anestesia general, venéreas. García Reyes 7. De 12-3. Hospital San Vicente 4-6.

DOCTOR ANDWANDTER
Regresó de Europa. Especialista enfermedades señoras, de 2-4. Claras 205.

Dr. ALCAINO
Oídos, nariz, garganta, vías lacrimales. Dieciocho 257. Teléfono 257. 2-5.

Dr. CARLOS D. AGUIRRE
Vías urinarias. Venéreas. Sífilis. Carmen 191. Consultas: 5-7.

Dr. ARTURO BARRAZA A.
Vías urinarias, sífilis. Puente 557. 3-6.

Dr. J. BRONFMAN
Regresó Europa. Cirugía, Ginecología, Venéreas. 2-5 Compañía 1463. Teléf. 3457 (Teléf. domicilio 3086).

Dr. BORQUEZ SILVA
Estudios Europa. Pulmón, Corazón, Estómago. Intestinos. Rayos X. 3-6. A. Prat 80. Teléfono 19. Matadero.

Dr. BARRENECHEA
Oculista y especialista en oídos, nariz y garganta. Estado 91. Regresó.

Dr. BISQUERT
Vías urinarias, sífilis. Moneda 859. De 3-6. Casilla 2563. Teléfono 953.

Dr. JULIO BUSTOS
Médico de ciudad de Santiago. Medicina interna niños. Sífilis. Recoleta 707. De 2-4.

Dr. RIFO BUSTOS
Estudios Europa, medicina interna; preferentemente corazón y estómago. Cochrane 177.

Dr. BUSTOS
Ojos, nariz, garganta. 1-4. Teléfono 2204. Merced 315.

Dr. ROBERTO BALTRA G.
Medicina general. Vías urinarias. 3 1|2 a 6. Ahumada 11. Teléfono 170, Parque.

Dr. BRAGA CASTILLO
Rayo X. Merced 136. Teléfono 1393. Consultas: de 9-10 y 1-4.

W. E. COUTTS
Sífilis, vía surinarias. 3-6. Teléfono 1314. San Martín 366. Ha regresado.

Dr. OSCAR CIFUENTES S.
Regresó Europa. Medicina interna. Sífilis. 2-5. Moneda 1312.

Dr. ALDO CONTRUCCI
Estudio Europa. Medicina interna. Sífilis. Agustinas 1729. 2 1|2-4 1|2. Teléfono 3340.

LABORATORIO CLINICO
de los doctores O. Letelier G., W. Fernández B. y R. Herrera V., San Antonio 451. Casilla 2886. Teléfono 3692. Orina, sangre, jugo gástrico, leche, desgarros, etc. Cultivos. Autovacunas. Exámenes parasitológicos. Tumores.

Dr. CHARLIN
Profesor de enfermedades de la vista. Consultas: 3-6 P. M. Compañía 2115. Teléfono 2632.

Dr. RODOLFO CASTILLO S.
Oído, nariz, garganta. Consultas 2-5. Se trasladó a Delicias 1164.

Dr. EDUARDO CRUZ-COKE L.
Medicina interna. Merced 305. 5 a 6 1|2.

Dr. LEON CHONCHOL
Medicina general. Rayos X. Sífilis, piel, venéreas. Consultas: 2-5. San Antonio 40.

Dr. CROIZET
Profesor de la Facultad de Medicina. Consultas: 1-3. Dieciocho 191. Teléfono 637.

Dr. CIENFUEGOS
Regresó de Europa. Enfermedades de niños. Huérfanos 634. 1-3.
18-Agt.

Dr. CASTAÑEDA IGLESIAS
Ex-médico residente Hospital Niños. Traladóse Compañía 1839. Teléfono 254. De 1 1|2 a 3 1|2.

Dr. LEONIDAS CORONA T.
Laboratorio Clínico. Delicias 868, frente a Estado. 3-5. Teléfono 2483.

Dra. JULIA CLAVERIA
Medicina general. Niños, tratamiento del asma. Consultas: 1-3. Castro 107.

Dr. E. DAVILA H.
Estudios Europa. Medicina interna. Laboratorio. De 5 a 7. Castro 31.

Dr. DIAZ VELASCO
Medicina interna. Niños, sífilis. 2 a 4. Vergara 474. Teléfono 236. Consultas: de 1.30 a 4. Teléfono 602.

Dr. CARLOS DOREN N.
Enfermedades de señoras. Cirugía. Monjitas 536. Teléfono Inglés 2571. (Consultas: de 1 a 4).

DRA. JUANA DIAZ MUÑOZ
Especialista enfermedades señoras y niños. 4-6. Delicias 858. Teléfono 1715.

Dr. DODDS
Cirugía huesos, injertos óseos; cirugía cráneo-cerebral, de la médula y nervios. Estudios EE. UU., Europa. 21 de Mayo 578. 3-5.

Dr. DIMITSTEIN
Agustinas 1303, esquina Teatinos. Rayos X. Medicina general, especialmente: corazón, pulmón, estómago e hígado. 1-4. Teléfono 8846.

DR. RODRIGO DONOSO GAETE
Medicina interna. Consultas 2.30 a 4. Santo Domingo 1477. Teléfono 250.

IGNACIO DIAZ MUÑOZ S.
Medicina general. Vías urinarias. Hora: 2 1|2 a 5 1|2. Bandera 574. Teléfono 3424.

DR. GEORGE DAUBAS
Consulta 2-4 1|2. Amunátegui 38. Teléfono Inglés 3379.

DR. GREGORIO DURAN
Enfermedades señoras, partos. Agustinas 828. Teléfono 2855. De 2-5.

DR. ESPINA
Rayos X. Medicina interna. Estudios Europa. Delicias 1228, esquina Gálvez. Teléfono 2102. De 1 1|2-4.

DR. FUENZALIDA CORREA
Cirugía, ginecología, partos. Merced 662. De 1-3.

DR. FUENZALIDA BRAVO
Profesor extraordinario. Enfermedades de niños. Merced 560. Teléfono 721. 2-4.

DR. FONTECILLA
Estudios en Europa, afecciones pulmonares y nerviosas. Rayos X. Delicias 1626.

DR. ENRIQUE GONZALEZ H.
Estudios Europa, especialmente estómago, intestinos, hígado, diabetes, obesidad, reumatismo. Ejército 644. De 1-3 1|2.

Dr. Carlos Garcés Baeza
Delicias 1278, Teléf. 3747
Laboratorio clínico. Rayos X. Medicina interna. De 1 a 5.

DR. GREENE
Estudios Europa. Cirugía y ginecología. San Martín 509, esquina Catedral. 2-4. Teléfono 2860.

DR. ARISTIDES GONZALEZ O.
Profesor extraordinario. Obstetricia, enfermedades señoras. 1-3. Casilla 1551. Teléfono 2789. Agustinas 629.

DOCTOR GIANELLI
ESTUDIOS EUROPA
Sífilis. Piel. V. [illegible] 21 de Mayo 562. Consultas de 2 a 6

DR. GARCIA COLLAO
Estudios Europa. Ojos, nariz, garganta y oídos. San Antonio 148. 4 a 6.

Dr. FELIX GROHNERT B.
ENFERMEDADES DE LA PIEL
Sífilis y venéreas
Luz Ultra-violeta.—Radioterapia
De 2 a 6. Castro 238

DR. CARLOS GOMEZ BALTRA
Médico cirujano. De 3 a 4. Bascuñán Guerrero 607.

GONORREA E IMPOTENCIA
Debilidad vital y gonorrea con sus afecciones, prostatitis, supuraciones, por más crónicas que sean, curan en pocos días, garantidas. Sistema nuevo, Dr. Winkelmann. 2 a 5. Alameda 880. Regresó de Alemania.

A. ICAZA BARROS
Médico cirujano
Santo Domingo 739. Teléfono 2809.

DR. CARLOS A. ILLANES B.
Medicina interna y enfermedades de niños. De 2-5. Castro 176.

DR. ALEJANDRO INFANTE
Enfermedades niños. Médico Hospital de Niños San Luis. Consultas: 2-4. Delicias 253.

DR. AGUSTIN INOSTROZA
Cirugía general, especialmente de niños. Sífilis 4-6. Puente 583.

DR. ROBERTO JARAMILLO
Ejército 707. Teléfono 142, Parque.

DR. GUSTAVO JIRON L.
Cirugía y ginecología. Vergara 65. Teléfono 2126. De 2 a 3. V

DR. A. KORNER ANDWANTER
Estudios en Estados Unidos. Cirugía, ortopedia. Consulta: 2-4. Santo Domingo 623.

INSTITUTO RADIOLOGICO
Radioscopía, radiografía, radioterapia.

DR. ADOLFO KAPLAN
Estudios Estados Unidos y Europa. Compañía 1429

Dr. H. LEA PLAZA
Estudios en Europa. Compañía 2105. De 2-5. Teléfono 3880.

DR. LABRA LETELIER
Nariz, garganta y oídos. Consultas de 2-5. Compañía 1361.

DR. TEODORO LEIBLE
Enfermedades nerviosas. Medicina interna. Rayos X. Lunes, Miércoles, Viernes 5-7. Martes, Jueves, Sábado 2-4. Olivos 794. Regresó.

DR. LOIS
Trasladóse San Pablo 1230. Medicina, cirugía, inyecciones intravenosas. 1-4.

DR. LAVAL
Medicina interna. Amunátegui 31. De 1-2 1|2. Domicilio: Cochrane 840.

DR. ARMANDO LEON I.
Cirujano
Compañía 1909. De 1-3. Teléfono 3846

DRA. CORA MAYERS
Estudios Europa. Enfermedades niños y ginecología. Ahumada 49. De 4-6, Teléfono 711.

DR. MORALES VILLABLANCA
Piel. Sífilis. Venéreas. De 3 a 6. Galería Alessandri 24.

DR. JUAN MONTENEGRO M.
Enfermedades de niños. Compañía 1770. Teléfono 2120.

PROF. B. MUÑOZ PAL
Cirugía general, Dieciocho 250. De 3 a 4.

DR. ITALO MARTINI Z.
Ojos, oídos, nariz y garganta. Delicias 1164.

DR. MALBRAN
Enfermedades mentales y nerviosas. De 2 a 6. San Antonio 584.

DR. MUJICA
Profesor enfermedades vista. Ojos artificiales. Consultas: 10 a 12 y 1.30 a 3. Recoleta 868.

DR. MOUAT S.
Ginecología, partos, ex-jefe clínica ginecológica Dr. Korner. Brasil 25. De 1 a 4.

DR. MELENDEZ ESCOBAR
Medicina interna, Sífilis. Merced 778. De 3-5. Domicilio: Sazié 2007.

MANUEL MORENO
Medicina general. Particularmente pulmón, estómago, intestinos. Tratamiento especial tuberculosis pulmonar. Estudios Europa. San Francisco 155. 2.30 a 4.30.

DR. MUJICA
Hospital Niños. Santo Domingo 820. Teléfono 2415. Consultas 1 a 4.

DR. GMO. MORALES BELTRAMI
Médico jefe policlínica "El Buen Samaritano" Catedral 2257. De 1-3.

DR. JUAN MARIN
Consultas: Amunátegui 85, de 4.30 a 6.30. Teléfono 3477. Domicilio: Monjitas 559. Teléfono 3828.

DRA. MAGDALENA NEIRA
Medicina general, señoras y niños, 2-4. Delicias 145.

DR. NUÑEZ ZAMORA
Martes, Jueves. Sábado, 2-5. Matucana 239. Teléfono 291. Estación.

Dr. ORREGO PUELMA
Médico Hospital San Juan de Dios, de 1 1|2 a 3 1|2. Agustinas 1314. Teléfono 1217.

DR. LUIS OPAZO F.
Jefe Policlínica Niños. Prof. Sanhueza. Compañía 3007. De 1-3.30.

DR. OHLERICH
Titulado Alemania, Chile. Medicina interna, enfermedades de niños. Teléfono 332. Catedral 1483.

Dr. ALBERTO PANATT
Médico Jefe Policlínico Prof. García Guerrero. Medicina general. Rayos X. 1.30 a 4. Teléfono 1211. Huérfanos 1819.

DR. GUILLERMO PUELMA
Vicuña Mackenna 171. Teléfono 121. De 1 a 2.

DR. MARCIAL PARADA
Oídos, nariz, garganta. De 3 a 5. Santo Domingo 831. Teléfono 1859.

DR. PATIÑO MAC-IVER
Medicina interna. Niños. Sífilis. Libertad 448. De 2 a 5.

DR. DAVID PULIDO I.
Enfermedades niños. Santo Domingo 1790. Teléfono 2152. De 1 a 4.

DR. RICARDO PERALTA G.
Cirugía general, especialmente de niños. Compañía 1606.

DR. PANTOJA
Corazón, pulmón, estómago, sífilis. 2-4, 7-8. Tel. 574. Santo Domingo 1036.

DR. A. CUSTODIO POBLETE
Medicina interna. Delicias 368. Estudio doctor Corona. 10.30-11.30 y 2-4.

DR. RAFAEL PEÑARANDA R.
Especialidad corazón, estómago, hígado, riñón, sífilis, venéreas. Llamados nocturnos. 2-4. Catedral 1988.

DR. EMILIO PETIT
Cirugía general, vías urinarias. Consultas. Dieciocho 128.

DR. OSCAR PERALTA C.
Medicina general. Enfermedades señoras. Rayos X. Laboratorio. Delicias 1276. Teléfono 3747. De 1 a 2.30. Residencia: Prat 678. Teléfono 194.

DR. JULIO PAREDES F.
Especialmente enfermedades señoras. Ginecología y cirugía abdominal, 2 a 4. Amunátegui 53.

DR. QUIROGA
Enfermedades nerviosas y mentales. Puente 583. Consultas de 2 a 5.

DR. NACIANCENO ROMERO
Laboratorio. Puente 583. (De 5 a 7). Casilla 3871.

DR. ALBERTO RAHAUSEN J.
Carmen 47. De 4-6. Tel. 3022. Riquelme 47. De 1-4. Tel. 1642.

DR. JOEL RODRIGUEZ F.
Estudios Europa. Medicina interna. Especialmente estómago, intestinos. Rayos X. De 2-4. Amunátegui 529. Teléfono 2810.

DR. DEL RIO GUNDIAN
Medicina interna, de 2-4. Compañía 1470. Domicilio: V. Mackenna 886.

DR. EDUARDO DE RAMON
Cirugía. Enfermedades señoras. De 1 a 3. Agustinas 1606. Teléfono 3623. Ausente en Europa.

DR. ROBERT DE LA MAHOTIERE
Estudios París, Berlín. Médico Hospital San Juan de Dios. Especialista enfermedades corazón. Electrocardiografía. Rayos X. (Ortodiagrafía). Poligrafía. Compañía 1973. De 3.30 a 5. Casilla 3343.

INSTITUTO SANITAS
Agustinas 1955.—Teléf. 2438
Laboratorio, Autovacunas, Rayos X, Radioterapia profunda. Luz ultra-violeta. Aplicaciones eléctricas, inhalatorio de Radium. Baños de ácido carbónico. Diatermia, Ortopedia.

PROFESOR DR. SOTO PARADA
Laboratorio Clínico. Moneda 1035. De 3 a 6.

DR. SCROGGIE
Especialidad enfermedades de niños, Jefe de Clínica de Niños. Universidad de Chile. Consultas, de 2.30 a 5 P. M. Matucana 303.

DR. SUAREZ ALVAREZ
Oculista. Jefe Clínica Oftalmología, 1-3. Santo Domingo 1344.

GABINETE DE MECANOTERAPIA.
Instituto Superior de Educación Física. Morandé 750. El Gabinete estará a cargo del doctor
H. SIEVERS.
Consultas: Martes, Jueves y Sábado, de 4 a 5.

DR. STUARDO
Estudios Europa. Enfermedades niños, 1 a 4. Moneda 1526. Tel. 2245.

Dr. MARCOS A. SEPULVEDA
Laboratorio. Bandera 736. Teléfono 283. Exámenes completos sangre, orina, esputos, etc. Cultivos, autovacunas. Abierto a toda hora.

DR. SANTANDER
Estudios Europa. Corazón, riñón, sífilis, especialmente estómago, intestinos. Rayo X. Laboratorio. Alameda 2079. De 2 a 5.

DRA. DELFINA SANCHEZ S.
Señoras y niños. García Reyes 441. Consultas: 1 1|2 a 3.

DR. CRISTOBAL SAENZ C.
Estudios en Europa. Afecciones médico-quirúrgicas del abdomen, especialmente estómago. Sífilis. Rayos X. Consultas de 2 a 4. Agustinas 1289.

DR. STOLTING
Oculista. Médico recibido Alemania y Chile. Compañía 1392. De 3 a 5.

DR. HELLMUTH SIEVERS W.
Médico-Cirujano. Domicilio: Molina 632. San Antonio 275. 2 a 3.30.

DR. TORRES TORRES
Jefe Clínica Prof. Korner. Enfermedades señoras. Catedral 1249. De 2 a 5.

DR. C. TAPIA FERNANDEZ
Maestranza 1106. Consultas de 2 a 3.30.

DR. VEGA MACHER
Exclusivamente pulmón. Nataniel 109. 2-3.30, Lunes, Miércoles y Viernes.

DR. RAUL VENTURA JUNCA
Médico Hospital Salvador. Medicina interna y sangre, 4 1|2 a 6. Monjitas 559. Teléfono 3828.

DR. JAIME VIDAL
Ex-Director Sanatorio San José, enfermos pulmón. Puente 557, de 3 a 6.

DR. G. F. VIDAL S.
Consultas 4 a 6. Delicias 2646. Teléfono 245. Estación.

PROFESOR VARGAS SALCEDO
Cirujano. Martes, Jueves y Sábado. 2 a 5. Teatinos 354. Teléfono 1060.

DR. VICUÑA HERBOSO
Jefe Clínica del Servicio. Prof. García Guerrero. Medicina interna, Hospital de San Vicente. Especialmente enfermedades corazón. Martes, Jueves, Sábado, de 2.30 a 4.30. Almirante Barroso 270. Teléfono 1053.

DR. YAÑEZ G.
Regresó de Europa. Piel. sífilis, venéreas. Delicias 365.

DR. WAUGK ALDUNATE
606-914. Estudios en Europa. Medicina interna. Venéreas. Sífilis. Reacción Wassermann 2-4 30. Compañía 1853.

Dr. MAURICIO WEINSTEIN
Piel, sífilis y venéreas. Radioterapia y Luz ultra-violeta. Especializado en Europa. Agustinas 1357. De 2 a 5.

DR. WIBEN
Oídos, nariz, garganta. Compañía 1606. De 2 a 3.

DENTISTAS

VIRGILIO ACUÑA M.
Cirujano-Dentista. Ayudante Clínica Operatoria Escuela Dental. Trasladóse. Catedral 2619.

DR. RUBEN BUSTOS
Graduado en Philadelphia Dental College. Larga experiencia profesional. Catedral 1288.

DR. CLODOMIRO CONTRERAS
San Antonio 451. Teléfono 3622. Horas: 9-11 y 2-6.

DR. CERDA LOPEZ
Dentista. Santo Domingo 849. Especialmente coronas, puentes, porcelanas. Hora fija.

FORTUNATO ENCINA
Especialmente puentes, placas, coronas, extracciones. Estado 368.

DOCTOR GALLARDO GONZALEZ
Cirujano-Dentista. Estudios Philadelphia. Consultas diurnas y nocturnas. Echaurren 26. Regresó.

NICOLAS RODRIGUEZ F.
Ayudante Clínica Operatoria. Escuela Dental. Recoleta 368.

PEDRO MENDEZ
Estudios Estados Unidos, Europa. Precios antiguos. Regresó. Huérfanos 788.

CLINICA D
Doctor Valenz
Unica clínica ate doctor Alberto general. De 2 a tas especialistas, d me 47. Teléfono 1

DOCTOR ROCAT
ESPEC PIORRE ENGAS DIENT BOLS

JORGE ESPINOSA
Dentista. Santa Ro

RAFAEL URQ
Dentista. San Ant 1494.

MUÑOZ LOBO
Extracciones sin d puentes, placas. Tr dos, San Diego 1

Dr. ENRIQUE L
Se trasladó a Hué

VETERIN

SCHMIDT H
Enfermedades anim Llamados domicili 357. Teléfono 36

ARQUITE

EDUARDO
Construcciones, reparaciones. H ciento. Planos y Pr randé 440.

MATRO

PENSIONADO P
Mercedes Rojas, go 530. Recibo en internas. Consul

CLINICA G
Mercedes Darrigran ciones, inyecciones res especialistas.

CELIA CAS
Matrona g Recibo pensionist Santiago. Consult 116.

MATRONA
Huérfanos 2400, yes y Bulnes. particular. Partos cialmente por su dicos a elección Enfermedades de por médicos espe listas. Inyecciones cilio.

LUCRECIA A
Matrona y enferm fermas de parto.

Mme. E. F
Matrona francesa, nida Matta 72.

CLINICA PRIVAD
Señora Reyes, gista. Establecim Atendido por dos listas. Recibo enf tes del país. Pa derados. Consultas ralda 636.

ANA G. VARGAS
Partos. Recibe chrane 985.

"MATERNIDAD P
Atendido por matr titulados Partos ciones internas. medicinales. Re Consultas gratis.

INDUSTRIAS Y COMERCIO

CAMBIOS BANCARIOS DE AYER

PLAZAS	Monedas	Valor de la £ a la par	Valor de la £ a la vista	CHILE 90 d. v.	CHILE vista	ESPAÑOL 90 d. v.	ESPAÑOL vista	ANGLO S. A. 90 d. v.	ANGLO S. A. vista	NAC. CITY 90 d. v.	NAC. CITY vista	GERMANICO 90 d. v.	GERMANICO vista	LOND. y RIO 90 d. v.	LOND. y RIO vista	FRANCES 90 d. v.	FRANCES vista	HOLANDES 90 d. v.	HOLANDES vista
ONDRES	Libra	1	1	37.70	38.—	37.70	37.95	37.70	38.—	37.70	37.95	37.70	37.90	37.70	37.95	37.70	37.95	37.70	37.95
ARIS	Franco	25.22	69.40	0.54¾	0.54¾	—	0.54¾	0.54½	0.55	—	0.54¾	—	0.55½	0.54½	0.54¾	0.54¼	0.54¾	—	0.5435
AMBURGO	Marco	20.43	—	—	—	—	00004½	—	—	—	—	—	00004¼	—	—	—	—	—	0.0004
UEVA YORK	Dólar	4.86	4.65¾	—	8.15½	—	8.14	—	8.15½	—	8.16	—	8.17	—	8.15	—	8.12¾	—	816½
SPAÑA	Peseta	25.22	30.40	1.24	1.25½	—	1.25¼	—	1.254	—	1.25	—	1.25½	—	1.25¾	—	1.24½	—	1.25
TALIA	Lira	25.22	93.30	0.40½	0.41	—	0.40¾	—	0.40¾	—	0.41	—	0.41¼	—	0.40¾	—	0.41	—	0.4085
EP. ARGENTINA	Nacional	11.43	—	—	3.01	—	3.00½	—	3.002|3	—	3.00½	—	3.02	—	2.99¾	—	2.98	—	3.00½
MBERES	Franco	25.22	80.25	—	0.47½	—	0.47¾	—	0.476	—	0.47¾	—	—	—	0.47	—	0.47⅛	—	0.4735
UIZA	Franco	25.22	25.46	—	1.49½	—	1.48⅞	—	1.49½	—	1.49	—	1.49¼	—	1.48¾	—	1.48¼	—	1.49
OLANDA	Florín	12.107	11.79	—	3.23	—	3.20½	—	3.22	—	3.20	—	3.21	—	—	—	—	—	3.19
UECIA	Corona	18.159	—	—	—	—	—	—	2.19⅝	—	—	—	—	—	—	—	—	—	2.17
ORUEGA	Corona	18.159	—	—	—	—	—	—	—	—	—	—	—	—	—	—	—	—	1.47
OLIVIA	Boliviano	10.—	14.88	—	—	—	2.68½	—	—	—	—	—	—	—	—	—	2.68	—	—
INAMARCA	Corona	18.159	—	—	—	—	—	—	—	—	—	—	—	—	—	—	—	—	1.58

CAMBIO BANCARIO: $ 37.70; COMERCIAL: $ 37.40

1 DOLAR: $ 8.15½; 1 FRANCO: 0.54¼; 1 PESETA 1.24; 1 LIRA: 0.40¼; 1 NACIONAL ARGENTINO: 3.01

PREMIO DEL ORO: 190%—UN PESO PAPEL VALE: 6⅜d.

BOLSA DE COMERCIO

Movimiento

Más variado que importante fué movimiento desarrollado durante las dos ruedas de ayer del mercado bursátil.

Los papeles más operados y de cuales se vendieron algunos es de interés fueron Tres Puntas, Lastenia y Domeyko.

Se observó actividad en los negocios de bonos, especialmente en los de la Caja de Crédito Hipotecario del 8 o|o y 1|2 o|o.

Los títulos de sociedades demostraron flojedad en sus cotizaciones, de preferencia a última hora. Los precios de los bonos se notaron sostenidos.

FLUCTUACIONES. — Subieron! Hipotecario 7-1, 3|4; Hipotecario 8-1, 1|4; Banco Italiano, 3; Disputada, 1|2; San José de Oruro, 1|4; Vacas 3|4; Cemento El Melón, 1|2; Laboratorio Chile, 1; Refinería de Penco, 1|4; Viña del Mar, 1|2.

Bajaron: Caja 8-1, 3|4; Banco de Chile, 3; Araca, 2; Chacaltaya 1; Domeyko 1|8; Llallagua 1; Lomas Bayas 1 1|2; Tocopilla 1 1|2; Tres Puntas 1|8; Galicia, 1 3|4; Lastenia, 5|8; Nueva Castilla, 1|2; Gas de Santiago, 1|4; S. A. de Vapores, 1, y Rafaelitas del Neuquén, 1|4.

OPERACIONES DE AYER

PRIMERA RUEDA

0000 Caja 8-1|2 a 98 1|4.
10 Gas Stgo. a 47 3|4.
500 Petróleos a 0.30.
200 Viña Abril 19 a 33 1|4.
0000 Caja 6-1 a 91 7|8.
20 Gas Stgo. a 48.
300 Araca Mayo 3 a 158.
800 Llallagua Mayo 3 a 444.
200 Bco. Chile Abril 19 a 213.
1500 Tres Puntas Mayo 3 a 4 1|4.
1000 Caja 7-1 a 94.
4000 Caja 8-1|2 a 98.
1000 Hip. 8-1-1914 a 97 1|4.
1100 Tres Puntas Mayo 3 a 4.
300 Tres Puntas Abril 19 a 4.
462 Bco. Chile a 212.
800 Tres Puntas Mayo 3 a 4 1|8.
500 Araca Abril 19 a 158 1|4.
20000 Caja, 8-1 — 102 3|4.
6000 Id., 6-1, 92.
100 Gas Stgo., 47 3|4.
86 Bco. Chile, 212.
100 Disputada, 61 1|2.
10 Bco. Italiano S. A., 60.
50 Electricidad, 86.
125 Monte Blanco, 3.
200 Viña, 33.
300 Penco, Mayo 3, 37 3|4.
200 Llallagua, Mayo 3, 444 1|2
10 Id., Mayo 3, 443.
100 Araca, Mayo 3, 160.
1000 Lastenia, Mayo 3, 37 1|2.
400 Id., Abril 19, 37 1|4.
200 Vapores, Abril 19, 36.
150 Id., Abril 19, 36 1|4.
500 Chacaltaya, May. 3, 18 1|4.
200 Disputada, May. 3, 62 1|2.
1000 Domeyko, Mayo 3, 3.
1600 Id., Mayo 3, 2.95.
800 Tocopilla, Mayo 3, 108 1|2
21 Peñón, P. S., 14.
500 Chañarcillo P. S., 3 1|2.
12 Totoral, P. S., 2 1|2.
31 Penco, P. S., Ab. 19, 36 1|2
20 Bco. Italiano S. A. P, S. 62 1|2.

SEGUNDA RUEDA

40 Antofagasta, 50.
50 Electricidad, 86 1|2.
3000 Caja, 8-1|2 — 98
2000 Hip. 8-1 — 97 1|4.

RECIOS DE COMPRADOR O VENDEDOR AL TERMINAR LAS RUEDAS

TITULO	COMPRADOR Cantidad	COMPRADOR Precio	VENDEDOR Cantidad	VENDEDOR Precio
BONOS				
ja 7-1	1,000	94	....	....
ja 8-1|2	....	....	5,000	98
rantizador 8	13,000	86	....	....
potecario 7-1	10,000	91¾	....	....
potecario 8-1	15,000	97⅛	....	....
BANCOS				
ile	500	213	....	....
ancés de Chile	100	21	....	....
dustria y del Comercio	....	....	200	15
cional	100	104	100	105
MINERAS				
aca, Mayo 3	200	159½	200	160
ylloma, Abril 19	....	....	1,000	2⅜
acaltaya, Mayo 3	....	....	500	13¼
ndoriaco, Mayo 3	....	....	200	24
isputada, Mayo 3	300	62¼	....	....
omeyko, Mayo 3	....	....	500	2.95
tico, Mayo 3	....	....	300	10¼
ebu, Mayo 3	200	53	....	....
afil, Abril 19	200	64½	200	65
inera e Industrial, Mayo 3	....	....	200	25¼
onte Blanco	500	3	....	....
oloca, Abril 19	....	....	100	88½
n Bartolo, Mayo 3	....	....	200	13
n José de Oruro, Abril 19	500	10¾	....	....
ocopilla, Abril 19	....	....	200	108
es Punta, Mayo 3	500	4⅛	....	....
acas, Abril 19	200	11	....	....
SALITRERAS				
tofagasta	200	50	....	....
stenia, Abril 19	....	....	200	37¼
ueva Castilla, Abril 19	500	18	500	18¼
GANADERAS				
nte Grande, Abril 19	200	32	....	....
erra del Fuego, Abril 19	500	96	....	....
INDUSTRIALES				
mento El Melón	....	....	200	37½
ectricidad Industrial	100	86	....	....
s de Santiago	20	47¾	....	....
boratorio Chile	100	72	....	....
ña del Mar, Abril 19	200	33½	....	....
DIVERSAS				
A. Vapores, Abril 19	....	....	200	36½
PETROLIFERAS				
acheuta	....	....	1000	0.30
upolicán, Abril 19	200	2¾	....	....
acional de Petróleos	5000	0.30	....	....
afaelitas del Neuquén, Abril 19	....	....	200	6⅝
CIERRE A LAS 5 P. M.				
ambio	....	37.40	....	37.60
ro	....	190	....	190.50
bras por oro	....	12.90	....	13.00
raca, Mayo 3	....	....	....	157½
isputada, Mayo 3	....	....	....	62½
omeyko, Mayo 3	....	....	....	2¾
allagua, Mayo 3	....	....	....	445
ocopilla, Mayo 3, transacción	....	108	....	....
es Punta, Mayo 3	....	4¼	....	....
astenia, Mayo 3	....	....	....	37⅜
aboratorio Chile, Mayo 3	....	73	....	....
afaelitas del Neuquén, Abril 19	....	....	....	6½

OCASION

PEDRO DE VALDIVIA

Vendo espléndida propiedad, a 6 cuadras Providencia, 10 mil metros. Hermosos árboles frutales, luz eléctrica, agua potable, bonito cierro, reja cal y ladrillo, precio comercial de ocasión.

$ 12.50 el metro

TRATAR CON SU DUEÑO:

ROSAS 1260.

OPERACIONES EN VALPARAISO

PRIMERA RUEDA

2000 Vacas Mayo 3 a 10 3|8.
1500 Vacas Mayo 3 a 10 1|2.
800 Penco Abril 19 a 38.
100 Melón Mayo 3 a 37 1|2.
800 Aracas Mayo 3 a 159.
400 Llallaguas Mayo 3 a 444.
300 Industrial Abril 19 a 32.
200 Aracas Mayo 3 a 159.
100 Llallaguas Mayo 3 a 443 1|2.
400 Viñas Abril 19 a 33 1|2.

SEGUNDA RUEDA

1000 Hip., 8-1, 97 1|2.
5000 Caja, 8-1|2, 98 1|2.
700 Galicias, May. 3, 36 1|2.
100 Id., Abril 19, 36 1|4.
100 Id., Abril 19, 36 1|2.
300 Lastenias, Abril 19, 37 1|4.
100 Mineras, May. 3, 25.
500 Aracas, Mayo 3, 160.

REMATE

100 Poderosa, 20.

60 Gaticos, 10.
22 Lag. Blanca, 93.
20 Galicias, 34.
13 Tabacos, 76.
11 T. del Fuego, 96.
25 Santa Ilta, 6.
2 Club de Viña, 290.
1 Id., 300.

CAMBIO

1.a Rueda: Vendedor 37.40 y comprador 37.20.

2.a Rueda: Vendedor 37.60 y camprador 37.40.

ORO

1.a Rueda: Vendedor 189.50 y comprador 189.

2.a Rueda: Vendedor 190.50 y comprador 190.

LIBRAS POR ORO

1.a Rueda: Vendedor 13 y comprador 12.80.

2.a Rueda: Vendedor 13 y comprador 12.90.

FRUTOS DEL PAIS

Eguiguren Hnos., Corredores en Frutos y Productos del país Casilla 1683.—Huérfanos 1183.—Teléfono 1125

Trigo

Trigo blanco de centro, los 100 kilos, sin saco, base estación Providencia, $ 36.50.

Trigo florence, los 100 kilos, sin saco, base estación Providencia, 36.50

Trigo candeal, fino, los 100 kilos, con saco, base estación Providencia, $ 41 a 42.

Trigo candeal corriente, los 100 kilos, con saco, base estación Providencia, $ 38 a 39.

Harina

Harina flor, de primera clase, los 46 kilos, con saco, en Santiago, según marcas, $ 26.50.

Harina de segunda clase, los 46 kilos, con saco, en Santiago, $ 22.50.

Harina candeal, los 46 kilos, con saco, en Santiago, según clase, $ 26.

Cebada

Cebada inglesa o chevalier, sin transacciones.

Cebada del país, clase exportación, los 100 kilos, con saco, base estación Alameda, nominal, $ 24.

Cebada del país, clase forrajera, los 100 kilos, con saco, en Santiago, de 22 a 23, según clase.

Frejoles

Frejoles bayos, los 100 kilos, con saco, en línea, según clase, $ 50.

Frejoles burritos, los 100 kilos, con saco, en línea, según clase, $ 52.

Frejoles caballeros, los 100 kilos, con saco, en línea, según clase, $ 36.

Frejoles milagros, los 100 kilos, con saco, en línea, $ 45.

Semillas

Semilla de alfalfa, chilena, los 100 kilos, con saco, en Santiago, de 260 a 280.

Semilla de trébol rosado, sin transacciones.

Sacos vacíos

Trigueros, nuevos, en Valparaíso, $ 2.20.

Cebaderos nuevos, en Valparaíso, $ 1.85.

Paperos nuevos, en Valparaíso, $ 1.35.

Varios

Afrecho, los 100 kilos, con saco, en Santiago, $ 16.

Carbón de espino, el saco, en Santiago, según clase, de $ 10.50 a 11.50.

Carbón blanco, el saco, en Santiago, según clase, de $ 6 a 7.

Maíz amarillo, los 100 kilos, con saco, en línea, $ 22.

Maíz colorado, los 100 kilos, con saco, en línea, $ 20.

Papas amarillas, los 100 kilos, con saco, en estaciones, $ 13.50.

Pasto de primer corte, los 100 kilos, en Santiago, $ 9.

Pasto de segundo corte, los 100 kilos, en Santiago, $ 11.50.

Abonos

Salitre ordinario, de 95 o|o de ley, los 46 kilos, con saco, sobre carro en Valparaíso, por carros completos, $ 14.50.

Salitre ordinario, en Talcahuano, en las mismas condiciones, $ 14.80.

Salitre potásico, id., en Valparaíso, $ 18.50.

Superfosfato de cal, los 100 kilos, con saco, sobre carro en Santiago, por carros completos, $ 30.

Guano, de Punta de Lobos, los 100 kilos, con saco, sobre carro en Viña del Mar, $ 20, por carros completos.

Yeso, los 46 kilos, sin saco, en bodega en Santiago, $ 3.80.

Precios en Londres

Cotizaciones de productos chilenos en Londres, c. f. i s.

Cebada del país, 42 sh., las 448 libras. No varió.

Cebada chevalier, 60 sh., las 448 libras. No varió.

Trigo, 50 sh. las 500 libras. Subió 2 sh.

Lana (Punta Arenas), 16 1|2 d., la libra. No varió.

Libra esterlina, a $ 37.70 m. c.

Santiago, Abril 13 de 1923.

EGUIGUREN HNOS.

REVISTA SEMANAL DE LA FERIA DE PRODUCTOS AGRICOLAS DE LA SOCIEDAD COMERCIAL DE AGRICULTORES

Transacciones efectuadas en el remate semanal verificado el Martes 10 del presente, a las 2 P. M.

Afrechillo los 100 kilos:
4 sacos J. S., $ 17.50.
Afrecho, los 100 kilos:
60 sacos E. M. T., a $ 16.
Carbón espino, el saco:
274 sacos P. O. L., a $ 11.
50 sacos F. D. D., a $ 10.60.
50 sacos F. D. D., a $ 10.50.
96 sacos F. D. D., a $ 10.30.
50 sacos L. B., a $ 8.
Cebada, los 100 kilos:
5 sacos país, W. C., a $ 23.
1 saco país, E. V., a $ 22.50.
25 sacos país, D. N., a $ 22.
Castañas, los 100 kilos:
1 saco L. F., a $ 75.
Cochayuyo, el bulto:
52 bultos F. S., a $ 3.
Frangollo, los 100 kilos:
14 sacos E. V., a $ 30.
Frejoles, los 100 kilos:
7 sacos bayos nuevos, E. V., $ 55.
1 id. caballeros, E. Y., a $ 40.
4 id., id., id. L. R., a $ 34.
1 id. bayos L. R., a $ 30.
1 id. coscorrones, P. L., a 67.50.
1 id. caballeros I. P., a $ 30.
1 id. caballeros I. Z., a $ 38.
Garbanzos, los 100 kilos:
21 sacos B. y V., a $ 85.
1 saco E. M. T., a $ 46.
Granzas, los 100 kilos:
13 sacos J. Z., a $ 20.50.
12 sacos A. L., a $ 15.
10 sacos C. A., a $ 8.
25 sacos J. Q., a 12.10.
Harina, el saco:
45 sacos averiada, L. P., a $ 10.
Leña, la carga:
16 50 eucaliptus L. G. R., a $ 35.
65 blanca Hda. H., a $ 16.
Leña, el saco:
60 sacos blanca J. B., a $ 4.70.
13 sacos blanca J. Z., a $ 5.
Lana, los 46 kilos:
5 sacos E. H., a $ 110.
3 sacos A. C., a $ 110.
Luche, los 100 kilos:
50 sacos C. S., a $ 60.
Maíz, los 100 kilos:
5 sacos amarillo, N. S., a $ 24.
70 sacos id., J. A., a $ 24.
1 saco id., W. C., a $ 24.
5 sacos id. N. S., a $ 23.80.
10 sacos id. W. C., a $ 23.80.
9 sacos id., W. C., a $ 23.60.
15 sacos id., E. M., a $ 23.60.
2 sacos id., B. A. R., a $ 23.50.
10 sacos id., E. M., a $ 23.40.
20 sacos id., E. M., a $ 23.20.
8 sacos id., E. M., a $ 23.30.
2 sacos id., E. M., a $ 23.
25 sacos id., E. M., a $ 23.
8 sacos id., B. A. R., a $ 23.
65 sacos id., J. A., a $ 23.
Miel, los 46 kilos:
9 barriles O. C., a $ 87.
Nueces, los 100 kilos:
25 sacos P. B. y Cía., a $ 15.
Pasto, los 100 kilos:
140 col. 2.o c., J. E. C., a $ 11.
617 id. trébol, L. C., a $ 5.60.
73 id. 2.o c., A. R., a $ 11.40.
100 id. 2.o c., L. Hnos., $ 19.50.
50 fardos 2.o c., M. R. G., a $ 12.
9 id. 3er. c., M. R. G., a $ 12.50.
Papas, los 100 kilos:
205 sacos amarilla, P. C. U., a $ 16.
29 id. cazuela, P. Hnos., a $ 15.
Rábano, los 100 kilos:
17 sacos rev., R. B., a $ 20.
Sal, los 100 kilos:
25 sacos 1.a A. G., a $ 8.
1 saco 1.a P. A., a $ 13.50.
20 sacos negra, I. Hnos., a $ 6.
Trigo, los 100 kilos:
2 sacos candeal, E. B., a $ 42.60.
30 sacos id., E. B., a $ 42.50.
2 sacos blanco fallo, A. P. V., 29.
Varios:
3 barriles mieleros F. P., c|u. $ 7.
500 sacos carboneros P. F., c|u. $ 1.
30 sacos vacíos, F. B., c|u. $ 1.40.
Quesos, los 46 kilos:
284 kilos Requínoa, J. A. C., a $ 153
70 Nancagua, F. Hnos., a $ 149.
267 Nancagua, F. Hnos., a $ 145.
905 La Patagüilla, B. y A. R., 145.
213 Santa Rita M. O. H., a 144.
175 Pahuilmo, J. L. A., a $ 142.
563 Chimbarongo M. V., a $ 140.
205 Pahuilmo, J. L. A., a $ 140.
71 Requínoa, A. C., a $ 140.
104 Santa Rita, M. O. H., a $ 139.
172 Santa Rita, M. O. H., a $ 139.
414 Lo Bustamante J. L. B., a 133.
125 Lo Bustamante J. L. B., 138.
248 Lo Bustamante J. L. B., a 128.
100 Santa Rita, M. O. H., 137.
401 San Vicente E. C., 137.
456 imit. Huique, J. C. Z., a 136.
335 Lo Bustamante, R. B., a 136.
333 Lo Bustamante, J. J. B., a 135.
12 aver. Pahuilmo, J. L. A., a 134.
153 Camarico, J. L. G., a 133.
203 Ranchillo, E. M. O., a 131.
438 La Estacada, E. F., a 130.
169 imit. Colchagua, E. C., a 127.
168 imit. Colchagua, E. C., a 126.
947 Las Alamedas, A. P. V., a 113.
319 Copihue, E. M., a 116.
315 Panquehue, A. B., a 112.
410 Camarico, M. G., a 110.
69 duros S. Vicente, E. C., a 90.
130 Santiago, H. S., a 82.
46 Santiago, M. T., a 78.
Mantequilla, los 46 kilos:
19 20 kilos El Sauce, C. C., a $ 400.
8 Curicó, P. O., a $ 400.
21 Buin, E. M., a $ 356.
64 50 Rengo, I. y G., a $ 355.
50 Quinta, J. de D. R., a $ 350.
191 Melipilla, J. A. L., a $ 344.
63 Frutillar, A. C., a $ 290.
35 San Bernardo, M. S., a $ 286.
6 Malloco, R. D., a $ 270.

Local: Matucana N.o 10—Teléfono Inglés N.o 9—Estación—Oficina, Bandera N.o 262—Telef. Ing. N.o 420, Central—Casilla N.o 2178

NOTA.—Los precios publicados en esta revista son con envase.

Remate todos los Martes, a las 2 P. M.

La carga por carros completos debe dirigirse a Desvío Banco República.

Sobornales a Estación Alameda.— Boletos a casilla 2178.

VALOR DE LA £ EN DOLARES

Los cablegramas procedentes de Nueva York recibidos ayer en los Bancos de esta ciudad, indican las siguientes cotizaciones en oro americano:

Anglo Sud-Americano	4.66
Chile	4.65¾
Francés de Chile	4.66
Holandés	4.65¾
Londres y Río de la Plata	4.65¾
National City Bank	4.65¾

BOLSA COMERCIAL DE CHILE

PRIMERA RUEDA

400 Marta, Abril 19, 1.40.
52000 Caja 8-1|2, 98.
500 S. Cristo, Abril 19, 4 3|4.
100 Melón, 35 1|2 al contado.
200 Condoriaco, Abril 19, 23.
3000 Domeyko, Abril 19, 2.96.
100 Espino, Mayo 3, 2 3|4.
7000 Kelluani P. H., 0.90.
100 S. Cristo, Mayo 3, 4 7|8.
20 Banco Chile, 212.
100 Marta, Abril 19, 1.40.
700 Tres Puntas Mayo 3, 4 1|8.
3000 Domeyko, Mayo 3, 3.

SEGUNDA RUEDA

100 Fortuna, Mayo 3, 10 5|8.
900 Fortuna, Mayo 3, 10 3|4.
2000 Fortuna, Abril 19, 10 1|2.
100 Aconcagua, Abril 19, 7 3|4.
300 Aconcagua, Abril 19, 7 5|8.
19000 Hipotecario 8-1, 97.
250 Domeyko, 2 3|4.
1500 Espino, Abril 19, 2.61.
1500 Espino, Mayo 3, 2.65.

FERIA DEL MATADERO

PLACER 960. — ESTACION SAN DIEGO

SANTIAGO

Transacciones al peso en la Feria del 12 de Abril de 1923

4 Vacas con 1975 kilos a 0.98.
4 Vacas con 2370 kilos a 0.93 1|2.
10 Vacas con 3800 kilos a 0.88 1|2.
10 Vacas con 4525 kilos a 0.87.
5 Vacas con 2190 kilos, a 0.84 1|2.
10 Vacas con 4360 kilos a 0.84 1|2.
11 Vacas con 4775 kilos a 0.84 1|2.
6 Vacas con 2520 kilos a 0.82 1|2.
10 Vacas con 3900 kilos a 0.82 1|2.
6 Vacas con 2470 kilos a 0.80 1|2.
10 Vacas con 3950 kilos, a 0.80.
10 Vacas con 4170 kilos, a 0.78.
10 Vacas con 3810 kilos, a 0.78.
8 Vacas con 3175 kilos, a 0.77 1|2.
8 Vacas con 2785 kilos, a 0.73 1|2.
10 Vacas con 3560 kilos a 0.73.
10 Vacas con 3660 kilos, a 0.70 1|2.
8 Vacas con 2370 kilos, a 0.60.
10 Novillos, con 4900 kilos, a 0.90 1|2.
10 Novillos, con 5160 kilos, a 0.90.
7 Novillos, con 3350 kilos, a 0.86.
6 Novillos con 3405 kilos, a 0.83.
6 Novillos, con 2870 kilos, a 0.81.
6 Novillos con 2575 kilos, a 0.81.
10 Novillos, con 25.75 kilos, a 0.80 1|2
10 Novillos, con 4410 kilos, a 0.79.
12 Novillos con 5170 kilos, a 0.69.
4 Novillos con 1660 kilos, a 0.68 1|2.
12 Novillos con 5200 kilos, a 0.66 1|2.
15 Novillos con 5890 kilos, a 0.60 1|2.
4 Bueyes con 2910 kilos, a 0.83 1|2.
3 Bueyes con 1540 kilos, a 0.75 1|2.
3 Bueyes con 2,000 kilos, a 0.69 1|2.

83 Corderos, $ 30.20.
100 Corderos, 29.50.
100 Corderos, 28.50.
69 Corderos, 25.50.
70 Corderos, 24.50.
60 Corderos, 19.20.
36 Corderos, 13.50.
29 Ovejas, 37.50.
80 Ovejas, 21.50.
80 Ovejas, 20.80.
80 Ovejas, 20.50.
48 Ovejas, 15.00.

TRIBUNALES DE JUSTICIA

MOVIMIENTO HABIDO EN 14 DE ABRIL DE 1923

CORTE SUPREMA

Primera Sala.—Se ocupó de las causas en acuerdo.

Segunda Sala.—Se ocupó de los acuerdos.

Fallada en cuenta: Recurso de amparo de Juan de la Cruz Azócar, archívese.

CORTE DE APELACIONES

Primera Sala.—Viernes 13, señor González Campos.—1. Juan 2.o Aguilera con Ferrocarriles del Estado, confirmada; 2. Tercería de Tránsito Estay, en juicio de Tomás Reyes con Francisco Muñoz y Primitiva Prado, confirmada con declaración; 3. Porfirio Astudillo con Fisco, aprobada; 4. Laura Díaz de Sepúlveda, autorización para vender, es parte Sótero Sepúlveda, trámite; 5. Julia Musa con Abraham Safe, trámite; 6. Emilio Saragoni con Fisco, pendient; 13. Manuel Henríquez con Municipalidad de Melipilla, trámite; 14. Canal del Pedregal, son partes Ismael Díaz y Antonio Salas, trámite.

Agregada: Ricardo Naturales, servicio militar, aprobada.

Secretario, el señor Fabres.

Alegaron: don Manuel Salas con don Gustavo Gallardo, en la 2.a; don Isidro Vásquez con don Blas Gallo, en la 3.a; don Manuel González por la aprobación, en la agregada; don Santiago Lazo con don Carlos Estevez, en la 6.a

Falladas de acuerdo: contra E. Vargas y otros, J. Musa con A. Safe; Sloman con Fisco, C. Cifuentes con J. Díaz.

Segunda Sala.— Relator, señor Mac-Iver.— 1. Alberto Schwantzmann con Romero, confirmada; 2. F. Castagnetto con A. Simonetti, sin lugar; 3. Sutil y Bernstein con José M. Serrano, confirmada; 4. E. Canales con C. Figueroa, acuerdo.

No vistas las demás.

Alegaron:

En la 1.a, don Rafael Lorca con don Alfredo Lira O.; en la 2.a don Miguel Gumucio con don Neftalí Cruz; en la 4.a don Teodoberto Alvarez, revocando.

Tercera Sala. — Relator, señor Gutiérrez.—1. Partición de bienes de doña Mercedes Pérez de Varas, suspendida; 2. Juan E. Orchard con Daniel Godfray, son partes el Banco de la República, don Emilio Claro y don Luis Brachet, suspendida; 3. Máximo Bash con Hinze y Bostelmann, suspendida; 4. José del Carmen Vicuña y Florinda Demuth con Arturo Izquierdo, confirmada; 5. Raquel Espinosa, su curador, con Sociedad de Minas y Fundiciones de Carrizal, suspendida; 6. Vicente Grez con Tobías de la Fuente, en acuerdo; 7 a 12, aprobadas; las 7 a 9 del Jueves, confirmada.

Secretario, el señor Alcalda.

Alegaron:

Don Máximo Mujica con don Aquiles González, en la 4.a; don Aquiles González con don Alfredo Urzúa, en la 6.a; don Máximo Mujica por la aprobación, en la 11.a; don Miguel Contardo con don Juan López, en las continuaciones.

Cuarta Sala. — Relator, señor Bernales.—1. Trinidad Guzmán, patente, acuerdo; 2-3. Francisco Fuentes con Ferrocarriles del Estado, confirmada; 4. Guillermo Edwards M. con Fco. Méndez, sin lugar; 5. Víctor Labachte con Enrique Villegas, sin tribunal; 6. Guillermo Munich con Eugenio de Toro, desistida; 7. Maximiano Vargas con Eliseo Fajardo, confirmada; 8. Enriqueta Jiménez con Alberto Núñez, confirmada; 9-10. Banco Español con Máximo Gajardo, mal anunciada; 11. Luis Sartori contra Hernán Avendaño, id.; 12. José Salari contra Antonio Peirano, trámite.

Fallada de acuerdo: Miguel Grunwald con Luis Edwards; Eleuterio Rojas con Manuel Fernández U.; Manuela Labbé v. de S. con Antonio Valenzuela.

No hubo alegatos.

COTIZACIONES DE METALES

Cablegrama sobre cotizaciones de metales correspondiente al día de de ayer:

ESTAÑO: £ 215.10.0 al contado y £ 216.5.0 a plazo.

Bajó 1.10.0 al contado y 1,0.0 a plazo.

COBRE STANDARD: £ 73.2.6 al contado y £ 73.17.6 a plazo.

Subió: 0.2.6 al contado y 0.2.6 a plazo.

PLATA: 31 15|16d. Subió 1|8d.

MATADERO PUBLICO

ENCIERRA DE HOY

Ganado mayor		Ganado Menor	
Bueyes	34	Corderos	1877
Novillos	69	Cerdos	184
Vacas	318	Cabros	44
En vara	62	Terneros	105
Total	483	Total	1,210

La Casa Mateo Delporte

AVISA A SU DISTINGUIDA CLIENTELA QUE POR ENSANCHE DEL LOCAL, HARA FUERTES REBAJAS EN LOS PRECIOS DE LOS CASIMIRES NACIONALES.

Ternos Casimir Fantasía

pura lana para niños, de 6 a 12 años, hechura Sport y Cazador, a $ 60.00.

SOBRETODOS "RAGLAN"

con jockey en Gabardina inglesa, pura lana, para niños, de 6 a 12 años, a $ 110.

SASTRERIA LA CAMPANA

DELICIAS 3151, ENTRE CHACABUCO Y ZAMBRANO

14-A

Ovejunos Hamshire de Pedigree

DE LA CABAÑA "LA MARIA ELENA" BUENOS AIRES

DEL SEÑOR ROLANDO E. CACERES

Por liquidación total del plantel Hamshire

SE VENDERAN EL VIERNES 4 DE MAYO EN BUENOS AIRES

CARNEROS, OVEJAS, BORREGAS Y CARNERITOS DE PEDIGREE

Recibimos pedidos y órdenes de compra que serán atendidas por nuestro representante en Buenos Aires.

EDUARDO RODRIGUEZ y Cía.

SANTIAGO, HUERFANOS 2855 — CASILLA 3654

NOTA.—Datos y fotografías en nuestra Oficina: Huérfanos 2855.

14-A

LA SECCION PERSIANAS DE LA

Barraca y Fábrica "Iberia"

Ofrece para entrega inmediata cualquier cantidad de PERSIANAS ENROLLABLES.

Se garantiza la sequedad de las maderas empleadas.

MATUCANA 745 - Tel. Ingl. 48 Yungay

Ab.—15

VIDA ESTUDIANTIL

El gran baile estudiantil de esta noche

EN LA FEDERACION DE ESTUDIANTES DE CHILE

Como se ha anunciado, esta noche se efectuará en los salones del Club de Estudiantes (Agustinas 632), un gran baile estudiantil que esta institución ofrece a sus asociados.

La espléndida iluminación, a cuyo cargo ha estado una persona competente, en la materia, será muy superior a la del baile anterior en cuanto a su distribución artística, profusión de luces y variedad de colores.

La parte musical estará a cargo de la reputada orquesta Colombiana, la que ha puesto fin a los ensayos de los diferentes números de bailes. Para esta ocasión el conjunto ha sido mejorado notablemente.

El servicio de buffet será atendido como de costumbre por el concesionario del Club, y sus precios serán los corrientes.

El valor de las entradas para los caballeros ha sido fijado en tres pesos. Las señoritas pueden retirar sus tarjetas invitaciones, las que son gratuitas, personalmente del local del Club, donde serán atendidas por la comisión organizadora hasta las 8 de la tarde de hoy.

UNIFICACION DEL CENTRO DE DERECHO DE LA UNIVERSIDAD DE CHILE. — A propósito de las incidencias que se han desarrollado a raíz de este movimiento, se nos ha enviado una carta que en parte dice así:

"Señor Director:

Se publica en "La Nación" de ayer una carta del señor Jorge Lillo, de la que me veo en la molesta necesidad de ocuparme.

Dice el señor Lillo en esta publicación que yo me he avocado ilegalmente la representación del Centro de Derecho en las gestiones de unificación.

Debo contestar lo siguiente:

No he renunciado a la presidencia del Centro ni lo haré hasta no dejar realizada la unificación del Centro de Derecho, aspiración de la mayoría de los socios que componen la fracción que represento. Sigo siendo, en consecuencia, presidente del Centro y no me afecta en nada la pretendida remoción de que hace alarde el señor Lillo, secretario nominal del Centro de Derecho, porque la remoción no existe en nuestros estatutos y es sólo una simpática novedad.

Las gestiones de unificación en que estamos empeñados, dará sus benefícos resultados, pese al reducido número de opositores representados por el señor Lillo".

BOY-SCOUTS

DIRECTORIO PROVINCIAL DE SANTIAGO. — Mañana a las 10 A. M. celebrará sesión extraordinaria este Directorio en Estado 33 para elegir los miembros que formarán el nuevo Directorio que ha de dirigir a la institución.

Se recomienda la asistencia a todos los actuales directores, presidentes y comandantes de brigadas. — El secretario.

COMISIONADO PROVINCIAL. — Se ha citado a reunión de todas las brigadas de boy scouts y girls guides de Santiago, en la acera norte de la Alameda de las Delicias, entre Santa Lucía y Claras, para el Domingo 15 del presente a las 3 y media de la tarde, a fin de asistir a la inauguración a la estatua a la ciudad de Buenos Aires.

Uniforme de parada, sin mochila.

DIRECTORIO GENERAL. — El Martes 10 del presente celebró su primera sesión este Directorio. Aprobada el acta de la sesión anterior, se dió cuenta de numerosas comunicaciones.

Entre los acuerdos adoptados figuran los siguientes:

Realizar el Domingo 29 del presente la romería a la tumba del fundador Dr. don Alcibíades Vicencio, designándose al mayor don Agustín Benedicto para que haga uso de la palabra en dicha ceremonia.

Reconocer a los siguientes comandantes de brigadas: señor Pedro Villagrán, Brigada del Liceo de Copiapó; señor Sergio Parada, Brigada Claudio Vicuña, de Santiago; y señor Benedicto Cárdenas, Brigada de Punta Arenas.

Aceptar al delegado de Punta Arenas, señor Erasmo Vergara.

Aprobar el estado de tesorería.

El Directorio trató detenidamente de un proyecto de traslación de la estatua del Scouts desde el Parque Forestal donde se encuentra, al Cerro San Cristóbal. Esta idea fué presentada por el señor Vicencio a pedido del Intendente de Santiago señor Alberto Mackenna S.

Se nombraron a los señores Del Canto, y Vicencio, para que estudien este punto.

Se acordó, además, remitir al presidente del Directorio Provincial de Atacama los fondos recolectados por los scouts para los damnificados del Norte.

El Directorio celebrará sesión extraordinaria el 14 del presente a fin de continuar estudiando el reglamento de uniformes.

BRIGADA ALCIBIADES VICENCIO". — Se ha citado a los scouts de esta Brigada para mañana Domingo a las 3 P. M. en el cuartel, para participar en la fiesta con motivo de la inauguración de la estatua de la ciudad de Buenos Aires.

Tenida: de uniforme, piola y báculo.

PARA TEÑIR EL CABELLO Y BARBA USE UD.
TINTURA ARAUCANA
NEGRO, CASTAÑO, OSCURO, CLARO Y RUBIO
FRASCO: $ 3.80
Pídase en Boticas

ASIA
Cigarrillos Ovalados
BOQUILLA CORCHO
Y AMBRE
40 CENTAVOS

COLIR
DEL
PADRE CONSTA
El mejor específico para
ciones de la vista.
Dirigirse a:
VICTOR ROSTA
Unico agente para Sur Am
VALPARAISO.— CASILL
De venta en todas las
guerías y boticas.

CITE
de renta, hasta $ 130,000, se desea, comprar, prescindiendo de comisionistas. Dirigirse a
M. C. R., CORREO 2

PARQUE Y
PUDAH
El mejor
dedores de S
pléndido cam
les. Canchas
quet, botes,
Permanece
mente todo el

AVISOS ECONOMICOS

AVICULTURA Y CULTIVOS

CRISANTEMOS PRIMERA CLASE, gran variedad, precios bajísimos, vendo. Macul 2620. A-15

CANARIOS HOLANDESES SE VENDEN. Huérfanos 1616. A-14

CRISANTEMOS BLANCOS VENDO. Avenida Irarrázaval 3300.

AUTOMOVILES Y CARRUAJES

ESCUELA PRACTICA DE CHAUFFEURS-MECANICOS. Cursos rápidos, enseñanza por sus dueños, varias marcas. Vicuña Mackenna 386. 3-Junio

AUTOMOVILISTAS FORD: Ofrezco gran surtido de repuestos legítimos, con descuentos favorables al comprador. San Pablo 3236, próximo a Matucana. 23-Abril

ESPINA Y GUAJARDO, MECANICOS, se encargan de toda clase de trabajos de torno, soldadura autógena, electricidad y mecánica en general. Pedregal 7. Teléfono 1387. 14-A.

COMPRO DE OCASION CHASSIS usados de máquina fotográfica de 9x12. Por carta: A. S., Casilla 81-D. A-14

COMPRO AUTO TURISMO BUENA marca, precio de ocasión.— A. M., Casilla 3649. A-14

REPARACIONES AUTOS, MITAD costo, recibe la Feria Comercial, taller a cargo competentísimo técnico, don Alfonso Ojeda, ex-mecánico Escuela Aviación. San Antonio 816. A-14

AUTOMOVIL CERRADO, CARROCERIA americana con partida, compro de ocasión.— F. C., Casilla 817. A-14

MECANICA, SOLDADURA AL OXIGENO, herrería, tapicería, pintura y reparaciones de automóviles en general ejecuta el "Gran Garage Ramírez", Phillippi 76 (cerca Estación Central). A-15

FORD FLAMANTE GARANTIDO vendo. Verlo toda la mañana. Padura 273. 14-A

VENDO DOS MARCAS CHASSIS, un motor completo, un radiador y otros varios para Ford. Verlos: en Carrera 449. 15-A

LLANTAS USADAS DE AUTOCAMIONES, resortes de fierro V., doble T., compro. Rosas 1758. A 15

FORROS POCO USO, SIN PESTAÑA, 32 x 4; vendo. Rosas 1758. A-15

VENDO ELEGANTE AUTO HUPMÓVIL, tipo Limousine, 7 asientos. Verlo a toda hora: Libertad 285. 23-A

VENDO DE OCASION DOS FORROS usados para automóviles. Echaurren 60. A—15

SE COMPRA AUTO Y CHASSIS Ford usado, en perfectas condiciones. Delicias 1598. 15-A.

BOXES NUEVOS, COMPLETAMENTE independientes, techo impermeable, $ 15 mensuales. Taller mecánica, vulcanización, pintura y lavados. Garage Buin. Rancagua 79. 17-A.

VENDO CAMION FORD ESPECIAL reparto carne y provisiones. Manuel Rodríguez 882. 15-A.

AUTO HUDSON ULTIMO MODELO, vendo. Ejército 92.

DUEÑOS DE CARRUAJES: LLEGARON llantas canal, alambre, goma Goodyear. Delicias 2130. 15-A.

CHAUFFEURS: ENCONTRARAN repuestos Ford. Delicias 2130. 15-A.

$ 6,000 VENDO BUEN DODGE SIETE asientos. Tratar: Claras 152. 12 M.

SE VENDE AUTOMOVIL DODGE poco uso, tipo Sport, en perfecto estado. Brasil 79. 15—A

CAMION GONDOLA O CHASSI Ford, compro. Tratar: 4 a 6. Bascuñán 351.

DE OCASION: CAMION GRANDE, dos ruedas, caballos y arneses, vendo. Franklin 550. 14-A

SE VENDE UN OMNIBUS ACTUALMENTE en servicio. Tratar: Morandé 861. A-14

BICICLETAS, BUENAS MARCAS, tengo surtido constantemente en todas clases y portes, especialmente para señoritas y niños. Hago reparaciones de bicicletas en general. Vendo toda clase de accesorios. Arriendo bicicletas. Brasil 15. San Diego 927. Avenida Matta 388. 24-A.

COMPRO OCASION BICICLETA en buen estado. Matucana 998. 15—A

BICICLETAS GRAN MARCA ALCYON para señoritas, niños, caballeros y militares, llegaron. Gran rebaja de precios por ocho días, gran surtido de repuestos, útiles y accesorios. Venta por mayor y menor: Bertrand Tisné, Castro 141.

SIDECAR INDIAN, COMPRO. 10 de Julio 1450. A—14

COCHECITO IDEAL, NUEVO CON o sin arneses vendo. Mapocho 4203. De 11 A. M. 2 P. M. 14-A

VENDO COCHE MAIL CART, CON arneses en perfecto estado. Esperanza 1038. 15-A.

VENDO VICTORIA UNO O DIEZ. Cochrane 1471. 14-A

VENDO VICTORIAS UNO O DIEZ. Cochrane 1471. 14-A.

SE VENDEN 2 CARRETONES DE reparto y dos choreros con sus caballos aperados. Barraca Bío Bío, Esperanza 49. 14-A.

CARRETONES DE GOLPE, ESPECIALES para trabajo pesado, muy sólidos, véndese de ocasión. También realízase una firme carreta. Avenida Las Quintas esquina Bilbao. A-15

VENDO CARRETELA LECHERA, sin reparto. Tratar: Mapocho 3182.

COMPRO CARRETELA. PRESENTAR: Gay 2778. A-14

CARRETELA COMPRO UNA POCO uso, firme, con arneses. Rosas 3101. 16-A

$ 1,100, CARRETELA FIRME, CON caballo. Patricio Lynch 886.

ARRIENDOS (Necesitan)

NECESITO CASA EN BASCUÑAN Guerrero y Molina o en San Diego y Arturo Prat, pasado Matta. Dirigirse: Pedro Valdivia 359. 14-A.

ARRIENDO CASA-QUINTA COMUNA Quinta Normal o Yungay. Escribir: D. S., San Pablo 2366. A-17

NECESITO CASITA CINCO DEPARTAMENTOS, próxima Cerro o Vicuña Mackenna. Dirigirse: R. A, Alex, casilla 90-D. 14—A

LOCAL CON CAPACIDAD PARA 6,000 colizas, necesito en barrio Independencia o Recoleta. Delicias 3484.

FAMILIA EXTRANJERA SIN NIÑOS necesita casa chica, confortable y aseada, barrio Brasil. Casilla 1791. A—18

FAMILIA INGLESA NECESITA PARA 1.o Mayo, casa central esquina, doce, quince piezas. Hace contrato. Dirigirse: casilla 107 D.

NECESITO ARRENDAR CASA DOS o tres piezas, con quintita, barrio Yungay o Quinta Normal. Datos por cartas: F. C., San Vicente 821. 15—A

FAMILIA EXTRANJERA, SIN NIÑOS, necesita casita cerca Liceo de Niñas N.o 4, para el 1.o de Mayo. Escribir indicando canon, a L. F., Correo Central.

PIEZA AMOBLADA, PUERTA A la calle, necesito. Canon a S. D, M., Correo Central.

AGRONOMO DESEA ARRENDAR quinta chica, con 4 o 5 habitaciones, en buen estado y dependencias. Ofertas: a Sociedad Agronómica, Casilla 3577. 16-A

DEPARTAMENTO CALLE, HACER clases contabilidad necesito cerca Estación, Casilla 4620. 14-A.

ARRIENDOS (Ofrecen)

SE ARRIENDA UN DEPARTAMENTO a profesional o caballero, a dos cuadras Plaza de Armas. Merced 632. 18-A.

[illegible] ocupadas. Unión Americana 555

SE ARRIENDAN BOXES PARA autos, Pasaje Lira N.o 18. 18-A

A MATRIMONIOS SIN NIÑOS O señoritas sólas, arriéndase departamento tres piezas, en casa de familia honorable. Lacunza N.o 1414. A-30

$ 200, ARRIENDO TERCER PISO. Monjitas 344. Ab.—14

$ 700 ARRIENDASE CASA CENTRAL en Santo Domingo 597. Tratar: Merced 313. A-15

ARRIENDO DEPARTAMENTO 4 piezas, Avenida Condell 812, al lado carros sangre, Plaza Italia. A-15

$ 430, ARRIENDASE LA MAGNIFICA casa bajos. Serrano 333, próxima Alameda. 14-A

LUSTRIN TRES ASIENTOS DOY en arriendo. Bandera 199. 14-A

ARRIENDO CON LUZ, AGUA, CASITAS nuevas frente calle, dos, tres piezas empapeladas, mampara, cocina, patio, W. C. patente. Vicuña Mackenna 1471. 14-A

ARRIENDO LA CASA EN BAJOS, Rosas 1456, muy cómoda y aseada. Tiene salón, comedor, gran hall, 7 dormitorios, tres cuartos de baño anexos a los dormitorios, gran galería, gran patio con parrón frutal y jardín, dependencias, gas y luz eléctrica. Verla: de 10 a 2. Tratar: con su dueño. Rosas 1464. 14-A

ARRIENDO 2 O 3 PIEZAS, EN casa familia a caballeros honorables o estudiantes con o sin muebles. Lord Cochrane 1035. 14-A

PIEZA AMOBLADA, SERRANO 166. 14-A

SE ARRIENDA DEPARTAMENTO. Avenida España 60. 14-A

ARRIENDO BUEN DEPARTAMENTO independiente, cuatro piezas, con baño montado, sin cocina, especial jóvenes solos. Lastarria esquina Merced 19-A

ARRIENDO CASA, 11 PIEZAS, BAÑO instalado, parquet, en Huérfanos 2796. Tratar: Libertad 279. 15-A

ARRIENDO LOCAL PARA TALLER —Barroso 168. A-15

MERCED 252, ESPLENDIDO DEPARTAMENTO. Casa con jardines, lado Embajada Americana. A-15

$ 200 ARRIENDO CASA 11 PIEZAS, cerca carros, luz eléctrica, baño instalado. Tratar: Independencia 1854. A—16

$ 500, ARRIENDASE COMODOS altos, Echaurren 320. Diez piezas, fuera dependencias, luz eléctrica y gas. Tratar: en los bajos. 16—A

ARRIENDASE DOS PIEZAS, CENTRAL. Dávila 934. 16-A.

OFICINAS CALLE, LUZ ELECTRICA, ofrécese arriendo. Instituto Mercantil. Estado 239. Tratar: Mena. 16-A.

$ 225 ARRIENDASE. DOMINICA 450.

$ 250, A UN PASO DE MATUCANA, arriendo casa en altos, recién terminada. Tratar: Martínez de Rozas N.o 3360.

SE ARRIENDA UNA PIEZA A SEÑORA sola en casa sin pensionistas. Jofré 479. 17-A.

SE ARRIENDA CASA CONFORTABLE, decorada, parquet, siete dormitorios, canon $ 1,100. Verla y tratar: Ejército 9. 15-A.

SE ARRIENDA EN BARRIO INDEPENDENCIA casa seis piezas, fuera dependencias, tres patios. Tratar: San Diego 206.

VENDESE OFICINA AMUEBLADA, derecho llave, ocasión profesionales y comisionistas. Compañía 1065.

DEPARTAMENTO CUATRO PIEZAS y cocina se arrienda. San Alfonso 1257. 15-A.

$ 150 ARRIENDASE, MEDIA CUADRA Plaza Armas, oficina amueblada, dos departamentos, luz, teléfono, casilla. Compañía ,1065.

$ 250 ARRIENDO CHALET, JARDIN, huerto, fruta escogida. Irarrázaval 4565. Tratar: Lo Encalada N.o 73, casi esquina Irarrázaval. 15-A.

ARRIENDASE ALMACEN CON CUATRO piezas. Cuevas 1429. 15-A.

ARRIENDASE EXTENSA CASA-QUINTA. Carrión 1826. Rosas 2123.

ESPLENDIDO LOCAL, ESQUINA, para negocio arriéndase. Ejército 702. 16—A

180 PESOS ARRIENDASE DEPARTAMENTO para negocio, tres piezas, cocina. San Pablo 2256.

$ 170 CASA CUATRO PIEZAS, asoleada, dos patios. Marina Gaete 794.

ARRIENDO CASA SEIS PIEZAS, dependencias, luz eléctrica. Coquimbo 768. Tratar; Galvarino 620. 15-A.

SE ARRIENDAN CUATRO PIEZAS en $ 85. San Diego 2374.

ARRIENDO CASA, $ 65. MAULE 603. 15-A.

CASAS ESPLENDIDAS ARRIENDO Molina esquina Alameda. Tratar: Delicias 2590. 15-A

EN CASA FAMILIA ARRIENDO departamento. Matucana 39 A. 14-A

$ 100, ARRIENDASE CASAS, ELECTRICIDAD. Carmen 197. 15-A

$ 35, ARRIENDO PIEZAS A FAMILIA sin niños. Rosario 906. 15-A

ARRIENDO LOCAL PEQUEÑA INDUSTRIA, alumbrado y fuerza motriz eléctrica, gas. Siglo XX 268. 15-A

ARRIENDASE LOCAL CON TRES piezas y cocina. San Pablo 2256.

CASA FAMILIA SIN PENSIONISTAS arriéndase piezas amobladas. — Molina 165. 14-A.

EMPLEADODS DEL CENTRO, obreros, casas en cité ,cuatro piezas, todo servicio, $ 100, 110, 120, 140 pesos. Tratar: Marcoleta 482.

GARAGE O LOCAL GRANDE, PARA garage, deseo arrendar. Cas. 3974 15-A

EN $ 50, ARRIENDO QUINTA EN el Tropezón. Tratar: Torreblanca 890. 14-A

$ 550 ARRIENDO ESPACIOSA CASA altos, Santo Domingo, esquina. Tratar: Agustinas 1292. 15-M

$ 550 ARRIENDO CASA QUINTA 9 piezas habitación, 4 servicios. Parrones, gallinero. Vicuña Mackenna 535. A-14

ARRIENDASE LOCAL CON SUBTERRANEO, muy comercial. Santo Domingo 1031. 14-A.

OFICINAS ELEGANTES BALCONES calle, arriéndanse, Ahumada 77. A—14

$ 150, 170 CSAS 6 PIEZAS NUEVAS. Esperanza 455. 16—A

$ 90 CASAS ESQUINAS, ALTOS INDEPENDIENTES. Santa Rosa 1496. 16—A

$ 12 SEMANAL CASITAS CALLE, dos piezas. Santa Rosa 1496. 16—A

$ 8 SEMANALES CASITAS EMPAPELADAS, independientes. Santa Rosa 1865. 16—A

EN CASA NUEVA ARRIENDASE departamento independiente, toda comodidad. José Miguel Infante 1046. 14-A

SE ARRIENDA UNA PIEZA, MUY asoleada a caballero solo. Madrid 1166 A-14

ARRIENDASE PIEZA AMOBLADA. Castro 624. 14-A

SE ARRIENDAN CASAS BARATAS de 5 piezas. San Diego 115. 14-A

$ 300 ARRIENDO COMODA CASA, 12 piezas, carro puerta. Chiloé N.o 2022. 14-A.

CASA HIGIENICA, DIEZ DEPARTAMENTOS, gas y electricidad, arriendo. Marcoleta 39. 14-A.

ARRIENDANSE CASITAS HIGIENICAS con baños, 50. Castro 472. 14-A.

ARRIENDO ALTOS CENTRALES, recién terminados 375 pesos. San Diego 219. 14-A.

$ 200, ARRIENDASE ALTOS 8 PIEZAS. Mujica, esquina Seminario. Tratar: Recoleta 868. 14-A

EN CASA FAMILIA, SIN PENSIONISTAS, arriendo departamento dos piezas. Prat 478. A—17

ARRIENDASE PIEZA CON BALCON, con o sin muebles a caballero solo. Sotomayor 142. 14-A.

$ 580. NATANIEL 56. ALTOS MUY asoleados, hall y siete piezas, recién pintadas y empapeladas. Tratar: Nataniel 60. 15-A

SE ARRIENDA HERMOSO DEPARTAMENTO. San Francisco 352. 14-A

CASA FAMILIA, ARRIENDA DEPARTAMENTO, pensión, matrimonio, jóvenes. Catedral 3119. 14-A

SE ARRIENDA ESPLEIDIDAS piezas para profesionales o caballero solo. Agustinas 1060, 3er. piso. 15-A.

ALTOS ESPACIOSOS, SANTO DOMINGO 846, arriéndase. Tratar: en los bajos. 14-A.

ARRIENDO CASA-QUINTA COMUNA Quinta Normal o Yungay. Escribir: D. S. S., San Pablo 3366. 15-A

$ 125, 150 CASAS 5 PIEZAS NUEVAS. Rosas 2203. 16—A

$ 48 ARRIENDASE BUENA CASITA cité. Avenida La Paz 447.

ALHAJAS

¡¡NOVIOS!!: ARGOLLAS, ORO, 18 a 14 quilates, ofrece Relojería Sportman. $ 30. San Diego 780. Sucursal: San Diego 1523. 8-Abril

COMPRO JOYAS CUALQUIER VALOR, oro, platino y artículos plaqué. San Diego 460. A-24

COMPRO ORO, PLATA, PIEDRAS finas, boletos de empeño; trasformaciones de alhajas, composturas de relojes. Trabajos garantidos; precios módicos. Delicias 2552. 23-Abril

AL MEJOR PRECIO COMPRA PERMANENTEMENTE platino, oro, plata. Estado 56. A-28

ALHAJAS CON BRILLANTES GRANDES compro, permanentemente. Estado 56. Pago instantáneo. A-28

¡NOVIOS! ARGOLLAS, ORO, 18 A 14 quilates, ofrece Relojería Sportman, $ 30. San Diego 780. M-12.

COMPRO ORO, PLATO, ESTUCHES y brillantes, transformaciones de joyas composturas, relojes finos y cronógrafos, trabajo garantido, precio fuera de competencia. Fábrica de Alhajas, San Isidro 120. 14-A

COMPRO RELOJES DESCOMPUESTOS, de bolsillo y pulsera Oro, plata, piedras finas. Recoleta 138.

ACCIONES Y BONOS

ACCIONES DE TODAS COMPAÑIAS, compro y vendo rápidamente. —M. E. Gómez. 15—A

LETRAS PROTESTADAS RECIBO en cobranza.—M. E. Gómez, Bandera 84. 15—A

ACCIONES "ELISA DE BORDOS", vendo 80.—M. E. Gómez. 15—A

ACCIONES "COMPAÑIA DE GAS", compro.—M. E. Gómez, Bandera 84. 15—A

ACCIONES "LA FLORIDA", VENDO 1,500, ocasionalmente.—M. E. Gómez, Bandera 84. 15—A

ANIMALES

CONEJOS CONEJERAS. DETALLE completo de esta industria, por Carlos Echeverría C. Correo N.o 12. Santiago. En venta en todas las librerías, $ 5 ejemplar. 15-A

PAREJA CABALLOS COCHEROS, mansos, de ocasión compro. Teatinos 25.

VENDO BURRA LECHERA, AVENIDA Rosario 944.

GRATIFICACION DARE A QUIEN entregue o dé noticias de gatito negro fino, lleva collar y cascabel y entiende por Peluşa. Esperanza 363. —E. V. B.

VENDO VACAS, VARIAS PARIDAS. Verlas 7 a 9. Huemul 1631. 15-A.

VACA PARIDA TERNERO CHICO, muy buena lechera, vendo: Población Buenos Aires. San Martín esquina Entre Ríos.

VENDENSE DOS CABALLOS ENSILLADOS, uno con silla inglesa y otro con chilena. San Diego 1476.

CUATRO BUENOS CABALLOS TIRO solo, camión dos ruedas, arnés, todo buen estado, realizo. San Pablo 5266, media cuadra pasado Blanqueado. A—16

$ 200, CABALLO GRANDE, TIRO solo. Patricio Lynch 886.

PERRITOS JAPONESES SE VENDEN. Chacabuco 615.

COMPRA-VENTA VARIAS

SUELERIA, CURTIEMBRE ANGORA. Betún "Essex" en frascos, excelente calidad. Suelas, cueros, pesos y medidas legítimas. Prat 189. 23 Oct. 1923

LANA, GRAN LIQUIDACION A $ 35 arroba. Curtiembre Angora. Arturo Prat. 1.o Nov. 1923.

LANA, LANA; LLEGARON GRANDES partidas para colchones y tejidos. Precios, más bajos de plaza. A. Prat 189. 1.o Niv. 1923.

TARROS ACEITE LINAZA IMPORTADOS, pagamos $ 3 c|u. San Diego 1207. Franklin 1066. 5-Mayo

LA ANTIGUA FUNDICION ISIDORO Paulus, Bulnes 84, se traslada a fines del mes a Almirante Barroso, (colegio) 764. 30-A

BAÑOS, LAVATORIOS, BIDET, EXCUSADOS, calentadores, lluvias niquelados, en realización. Delicias 1122. 16-A.

SE VENDE UNA ROMANA DE quinientos kilos, nueva. Cóndor 743. 14-A

ESCOPETA Y REVOLVER, BUEN estado, vendo barato. Libertad 78-A 14-A

SE VENDE GRAN ALMACEN Y bodega con depósito de licores, por no poderlo atender, sin derecho a llaves. Recoleta 430. 14-A

TAMBORES 55 GALLONES, LIMPIOS, sin defectos, vendemos de ocasión. Sazié 2974. 14-A.

LECHE DESCREMADA SE VENDE cualquiera cantidad, especial para pastelerías, se entrega a domicilio a muy bajo precio. Pedidos: Casilla 79. Santiago. 15-A

ESTANQUE PARA AGUA, 10,000 litros, vendo muy barato. Compañía 1859. 14-A

BOLAS DE BILLAR VENDO DE ocasión. Independencia N.o 1101. 14-A

COMPRO BRONCE Y COBRE. Brancería Bove, San Antonio 46. A—16

CACHUREO VENDO. VICUÑA MACKENNA 900. 14-A

COBRE Y BRONCE GRUESO VIEJO compro al mejor precio, Libertad 58. 14-A.

2 CARPAS GRANDES COMPRO. Ofertas: Casilla 659. A-15

LEÑA DE MONTE SE VENDE POR carros, calle Pedro Montt 2156. 14-A

VENDEMOS MESONES, ESTANTERIAS y mesas para cortadores. — Montevideo 554. 14-A.

LAVAPLATOS FIERRO ENLOZADO, realizo. Almacén Sanitario. Delicias 1122. 14-A

LLUVIAS NIQUELADAS, DOS LLAVES, servicio, frío y caliente, con cortina, realizamos. Almacén Sanitario. Delicias 1122. 14-A

VENDO HERRAMIENTAS HERRERIA y gasfitería, taladro, tornillo, fragua, etc. Santa Isabel 80. A-15

VENDO CARPA PARA AUTO $ 150 Mojica 99. Almacén la Estrella. A-14

PRENSA PARA COPIAR. BICICLETA para niñita. Vendo ocasión. Francisco Bilbao N.o 507. Providencia. A-14

PASTO 1.er CORTE COLISA LIVIANA a $ 10. Directamente de fundo vendo. — Avenida Matta 930. 14-A

NECESITO COMPRAR DE OCASION montura a la chilena, buen estado. Huemul 1287. 14-A

VENDO COCINAS BARATAS, Erasmo Escala 3235. 15—A

COMPRO DE OCASION MOSTRADOR y armazón chico para relojero. Conferencia 1096. A—15

ACERO FORD EN BARRAS, VENDO una buena cantidad. Rancagua 79. 15-A.

TENNISTAS: VENDESE RAQUET, prensa, flamantes. Maestranza 439. 15-A.

RIELES 10 KILOS, VENDO UNA partida. Agustinas 1109.

ESPEJOS BLANCOS PARA BAÑOS realizamos una partida. Almacén sanitario. Delicias 1122. 15-A.

IMPERMEABLE USADO COMPRO Precios etc.: W. O. R., Correo 2. 15-A.

VENDO 40 CUARTEROLAS NUEVAS de 3 arrobas. Mapocho 4105. A—16

PAR RUEDAS USADAS, 40 KILOS charqui vacuno vendo. Martínez Rozas 4302. 16—A

SILLA DE MONTAR, CHILENA, vendo, San Pablo 2178.

VENDO ELEGANTE SILLA DE huaso, aperada y chamanto. Chiloé 2048. 15-A.

SILLA MONTAR INGLESA, APERADA, nueva, vendo baratísima. San Isidro 1573.

TENGO ORDEN COMPRAR A PRODUCTOR, maíz colorado chico. Huérfanos 761, oficina 6.

LINDO MOSTRADOR $ 60, VENDE ocasión. San Diego 1276. 15-A.

DUEÑAS DE CASA, LEÑA ALAMO, $ 2 saco, a domicilio, ofrece. Bodega Melipilla. San Diego 1276. 16-A.

LEÑAS DE TODAS CLASES COMPRO por grandes y pequeñas partidas. San Diego 1276. 16-A.

CHICHA DE VILLA ALEGRE, A precio de Estación. Carbón quillay, vende Exposición 504. 15-A

VENDO ESTANTE, MOSTRADOR Y peso mostrador, vidriera parada, Ecuador 8526. 15-A

OCASION VENDO ESTANTERIA almacén. San Martín 762, casa 4.

COMPRA-VENTA NEGOCIOS

EN CENTRO DEMOCRATA SE VENDE billar y cantina, por no poderlo atender, San Pablo 1771. Tratar: en la tarde. 14-A.

VENDO PENSION CON PIEZAS PARA alojados de ocasión, por salir fuera de Santiago. Chacabuco N.o 6. 14-A.

COMPRO HOTELITO AQUI O PROVINCIA; contestar Correo 3.— M. Salinas. 16-A.

OCASION VENDO RESTAURANT 2.a categoría, mitad su valor por ausentarme de Santiago. Chacabuco 26. 14-A

NEGOCIO DE VERDURAS CON CARRETELA, dos caballos, buena venta, vendo gran ocasión. Libertad 13. 14-A.

SE VENDE BAR RESTAURANT, Santa Isabel esquina Camilo Henríquez. A-14

VENDO NEGOCITO MUY CENTRAL. A. Prat 1383. A-14

VENDO NEGOCIO VERDURA, FRUTA, arriendo barato, muy buena venta. Bien situado. Castro 684. A-14

VENDO PASTELERIA, FRUTERIA, cigarrería, lustrín, apuro ausentarme. Bandera 848. A-14

SE VENDE GRAN ALMACEN Y bodega con depósito de licores, por no poderlo atender, sin derecho a llaves. Recoleta 430. A-15

EN PUEBLO DE PORVENIR VENDO biógrafo, auto de arriendo con taller de carrocería y mecánica. G. L. López. San Vicente e Tagua-Tagua. A-22

POR AUSENTARME DEL PAIS vendo Hotel-Restaurant "Cervantes" con cantina, nueve piezas amobladas, sitio céntrico alegre, con vistas a la Plaza Almagro. Inés de Aguilera 1126. A-14

VENDO ALMACEN ESQUINA CON depósito vino, luz eléctrica, poco capital. Luis Beltrán 1484. Providencia. A-14

POR CONCLUSION NEGOCIO VENDO vacas buenas lecheras. Bilbao 223. A-14

VENDO BUEN BAR-RESTAURANT buena posesión. Tratar: Puente N.o 764, Librería. A-15

BURRA LECHERA SE VENDE CON su cría, en $ 60,000, porque ya no la necesitamos. Costó el doble hace un mes y medio. Santa Rosa 62. 14-A

VENDO CARNICERIA, CHANCHERIA y verdulería con clientela acreditada, con derecho al contrato, por cinco años, por enfermedad de su dueño. Verla y tratar: Avenida Matta, esquina San Francisco. 18-A

VENDESE NEGOCIO ABARROTES, Rivera 1408, esquina Maruri; derecho casa habitación, con contrata. 14-A

VENDO NEGOCIO DE ALMACEN Y frutería, San Francisco esquina Eyzaguirre N.o 602. A-14

$ 800 VENDO CARNICERIA Y VERDULERIA. Jotabeche 159. A-15

VENDO DEPOSITO VINOS, CON patente nueva. Gálvez 1135. 16-A

VENDO NEGOCIO ABARROTES, poco capital, por salir en viaje. Grajales esquina San Vicente. 18-A

VENDO HOTEL LA MEJOR SITUACION, Los Andes, espléndida instalación, con fábrica pastelería. Datos: San Pablo 2849. Casa 4.

BOTICA, SOLO EN 1,500 PESOS SE vende una botica, ocasión única para una persona que desee establecer una de poco capital; sencilla, económica y elegante. Razón: Benavente 645. A-15

SE VENDE UNA FRUTERIA Y verdulería. Avenida Matta 1387. A—15

PASTELERIA, PEQUEÑO CAPITAL. Utilidad comprobada, vende de ocasión. Tratar: Campo de Marte 280. A—15

VENDO BOTICA. M. DEL CAMPO. Agustinas 927. A-15

DERECHOS PENS
da, buena renta
Santa Rosa 215.

VENDO FRUTERIA
tal. Maestranza

VENDO NEGOCIO
con derecho llave,
local, para gran
925.

POR VIAJE REGA
ría. Buena renta,
dida, local con habi
y barato, San Dieg

SE VENDE UN NEG
rrotes y verdura,
gocio que atender
mínima 140 hasta
navente 364.

ALMACEN DE ABA
co sin competencia,
3,500 vendo. Semina

VENDO NEGOCIO
y menestras. Copiap

SE VENDE LA LAV
nería, San Pablo N

VENDO HOTELITO
Chacabuco N.o 6.

VENDESE CARNIC
pendencia 802.

VENDO PEQUEÑA
dulcería, tengo repar
contado, 1,000 pesos
Rosas 3561.

MOTIVO VIAJE V
forrajera buena cli
tal. Tratar: Santa

VENDO ALMACEN
poco capital. Andes

ESPLENDIDO LOCAL
gocio, con casa
do. Plaza Ñuñoa

POR VIAJE VENDO
tería, librería, cigarr
clientela, calle
circo Acrópolis.
derecho a local
negocio. Tiene habi

VENDO ALMACEN
tes, acreditado. Arri

VENDO NEGOCIO
do, admite socio
capital. Franklin

VENDO NEGOCIO
San Diego 1485.

SE VENDE UNA
buen negocio, muy
Santa Rosa 601.

DIVERS

HOJAS GILLETTE
jeras, afilanse.
Concha. Kiosko

EL ANTIGUO DEP
tellas y metales,
2057, avisa a su
la atenderá como
vo local, Almirante

DENTISTA ALFRE
bos. Extracciones
formo, puentes,
N.o 307.

SE ENCERAN PISOS
casas, Morandé

COMPRA DE COL
sellos por importan
tudio Filatélico.

SE COMPRAN LOS
lenos, por cientos
lista de precios.

$ 148, TERNOS,
nos, ofrece: "Coope
ría". Agustinas

ALCAYAGA HNOS.
general, ofrecemos
domicilio. Correo

CATRES, COLCHON
muebles de todas
bajados, ofrece el
de la Fábrica. Ahum

VENDO DISCOS
Carreras 415.

CRIN DE CABALLO
tantemente, pagando
precios. Moneda

COMPRO DE OCASI
usados de máquina
9 x 12. Por carta:
81-D.

VIDRIERIA "IRIS"
económica. San Pabl

CAJAS REGISTRADO
sión. Varios modelos
fecto funcionamiento
pago. Composturas.

SOCIEDAD UNION
En conformidad con
los Estatutos socia
señores socios a
naria para el Doming
te, a las 2 P. M.
N.o 33.—Santiago,
1923.—El secretario.

NECESITO SABE
Vergara Cabrera.
Aldunate N.o 1447.

TEODOLITO BUENA
pro ocasión. Casilla

LA MARCA "LENGU
sido transferida a
poration de Nueva

VIOLIN SALZARD
caja y arco en $

BRAS: LIMPIA, LAVA, guarda, pintura, aseo, enpisos, hace la Higiénica Cleaner. Maestranza 918. o 480. 16-A

Y ARICA, URGENTE NE- a los ex-guardianes de ésa, 1910, 1911 y 1912. Tratar: 2791 o por carta: A. C. U. 14—A

GAS, TRENES ELECTRICOS, coches guagua, componenco taller especialista, cualcompostura, trabajo garantiza Brasil 373 (Juguetería). M—14

N, TODAS CLASES PAS- emanes, diariamente encuenmbrería Central, Merced 824. 15—A

MANTEQUILLA FRESCA para mesa. Fiambrería Merced 824. 15—A

LONDON HOUSE, AHUMA. Sorteos ante notario Melo Club 19, favorecido 172; en formación. Cuota se5 pesos, con derecho a 220

O IGNACIO BONET SE LE en San Diego 915. 16-A.

IBOS Y CEDAZOS, EN rea. Delicias 1122. 15-A

TELES Y PENSIONES

FAMILIA HONORABLE, pieza con o sin muebles; nsión. Precio módico. Ala814. 20-A.

SA DE FAMILIA SE arrien- amobiada, con pensión, Plazuela Manuel Rodríguez. 2154. 22-A

NCION!! 110 PIEZAS AMO- desde $ 2.50. Comida con Gran Hotel Buenos AiLuis Carbone, Delicias 2921. Jun. 20

ANIA 1489. OFREZCO PIE- ndiantes. 14-A

IA HONORABLE PROPOR- pieza y pensión. Recoleta 764. A-15

IA HONORABLE OFRECE pensión. Compañía 2519. 16-A.

IA HONORABLE DA PEN- n o sin piezas. Rosas 1519. 14-A.

RESPETO ARRIENDASE con pensión. Prat 187. A—14

S PIEZAS AMOBLADAS con arriéndase. Moneda 741. 14-A.

RIENDA UNA PIEZA CON a caballero solo. Nataniel A—14

FAMILIA, ARRIENDA UNA piezas, buena pensión, luz, a honorables, rebaja por dos pieza. Almirante Barroso A-14

AMOBLADA Y SIN MUE- on pensión, casa honorable. 0. A-15

HONORABLE, PIEZAS PEN- San Diego 262. 14-A

IA ARRIENDA PIEZA, ca- n pensión, precio módico.— 141. 15-A.

RIENDA PIEZA, CON BAL- pensión. Tratar: Loreto 840. 14-A

DOS PIEZAS CALLE, PEN- Catedral 1646. 15-A

GRANDE PARA MATRIMO- jóvenes, en casa de familia, o con pensión. Arturo Prat 21-A

ON A MATRIMONIO O CA- piezas, balcones, calle. Cate179. 18-A

S CON PENSION SE arrien- Unión Americana 349. 14-A.

UEBLES Y PENSION Arrien- piezas, calle, altos. Santo Do2406. A-14

ON PIEZAS AMOBLADAS, os. San Pablo 1714. A—14

"BOHEME", SAN ANTO- Ofrece piezas para viajeros jeros, almuerzo o comida, 4 abundantes, té o café, con botella de vino, $ pesos cupensión, $ 100. M—12

IPICA PENSION, PIEZAS calle, con sin muebles. Días, San Diego 103. 14—A

ARIO MELOCOTON" TEM- de Invierno. Clima seco, al100 metros, ideal personas convalecientes. Ferrocarril al Volcán. 16-A

RIENDAN PIEZAS CON Pen- Alonso Ovalle 830. A-15

S AMOBLADAS CON PEN- personas honorables. Alonso 1244.

ENDASE BUENA PIEZA CA- n pensión. Maestranza 104.

AN CLASES DE PIANO, SIS- Conservatorio. Precios móditratar: Puente 637. A—16

DIEGO 122. PENSION, PIEZAS días, meses. 15-A.

NDIDA PIEZA CON PEN- Esperanza 757. 15-A.

CUADRAS PLAZA, FAMI- norable, ofrece pensión, piecosas 1065. 15-A.

NDANSE UNA O DOS PIE- n pensión. Nataniel 159. 15-A.

O PENSIONISTAS DE ME- villa 967. 15-A.

S AMOBLADAS ARRIENDAN- pensión. Casa Suiza. Las Ro30. 17-A.

EDA 777, ARRIENDANSE calle con o sin muebles. comida. A—15

ENDO DEPARTAMENTO CA- pieza, con sin pensión. Manuel ruez 125.

ION PIEZA AMUEBLADA, módico. Gálvez 149. 15—A

ENDO PIEZAS AMUEBLA- n o sin pensión, días. Castro 16—A

L "BOHEME", SAN ANTO- Ofrece piezas para viajeros ajeros, almuerzo o comida, 4 abundantes, té o café, con botella de vino $ 2.00 cubiernsión, $ 100, mensuales.

AS GRANDES, CON PENSION, uebles, arriéndanse casa fahonorable. Buenos Aires 540. 15—A

IPICAS PIEZAS BALCON A ias honorables, con pensión. gua 110. 15—A

ILIA RESPETABLE arrienda con pensión. Maestranza 340. A—16

O SIN PENSION ARRIENDO egantes piezas. Nataniel 449. 15-A.

PIEZA AMOBLADA CON PENSION 110. Castro 486. 15-A.

CON PENSION, ARRIENDO Es- pléndidas piezas balcones. García Reyes 50. 15-A

FAMILIA OFRECE DOS BUENAS piezas pensión. Catedral 2429. 16—A

FAMILIA ARRIENDA PIEZA O DE- partamento con pensión. Recoleta 287.

INSTRUCCION

SEÑORITA PROFESORA NORMA- lista hace clases particulares. Preparatorias; y enseñanza a niñitos o niñitas. Precios convenientes. Diríjase por cartas: O. R. E. San Ignacio 247. A-15

TAQUIGRAFIA. MECANOGRAFIA. Academia "Pitman". Maule 1075. 23-Abril

LICEO MUSICAL SANTA CECILIA. Único establecimiento musical. Arturo Prat 251-253. Internado para señoritas de provincias. Humanidades gratis para las internas. Se enseña teoría, armonía, composición, piano, canto y violín, danzas clásicas, idiomas. Profesorado del Conservatorio. Exámenes válidos. Pida prospectos. 1-Abril

ACADEMIA "FAUSTINO ARIAS", Cueto 293. Enseñanza piano, canto, violín. Profesorado Conservatorio. Exámenes válidos. A-17

ESCUELA SUPERIOR MUSICA, DE- clamación. Profesores señores Paoli, Fischer, Ferroni, Carlini, Martínez, Traversari, Valencia. Enseñanza moderna, programa Conservatorio; exámenes diplomas, honorarios módicos. Matrícula: Delicias 340, 4 a 6 de la tarde. Ab.—12

APROVECHE BIEN SU TIEMPO y dinero, estudiando en la Escuela Superior, Música, Declamación, con profesores competentes, plan Conservatorio, enseñanza moderna progresiva. Matrícula. Delicias 340, 4-6 P. M. 13-A.

SECCION MUSICAL DEL COLEGIO Europeo, para señoritas. Delicias 2266. Teléfono 1388. Matrícula abierta para los cursos de Teoría, Armonía, Piano, Canto, Violín, Arpa, Cítara, Italiano, Historia de la Música. Profesorado del Conservatorio Nacional. Exámenes válidos) Curso especial Miércoles y Sábados, para señoritas de afuera. 7-Mayo

COLEGIO EUROPEO PARA SEÑO- ritas. Fundado el año 1901. Delicias 2266. Teléfono 1388. Humanidades completas. Exámenes válidos. En Sección Infantil y preparatorias recíbense niñitos. Francés e inglés obligatorios, internas, medio pupilas, externas. Música con exámenes válidos. Profesora del Conservatorio Nacional. Pídase prospectos. 7-Mayo

LICEO SANTIAGO, GALVEZ 139, teléfono 704. Humanidades completas, preparatorias, Kindergarten. Externos, medios pupilos, internos. Matrícula abierta. Inglés obligatorio desde kindergarten. Visítese establecimiento, solicítese prospecto. Sección especial, señoritas. 6-M.

INSTITUTO TECNICO COMERCIAL de Chile.— Gálvez 139. Teléfono 704. Contabilidades, idiomas, ramos técnicos. Cursos mixtos diurnos, vespertinos, nocturnos. Matrícula abierta diariamente. Clases funcionando. Pídase prospecto. 6-M.

INGLES, CURSO NOCTURNO, próximo abrirse. Instituto "Pinochet Le-Brun". Huérfanos 1657. A-15

ENSEÑO CANTO, PIANO, TEORIA, labores. Preparo alumnos para el Conservatorio. Aseguro éxito. Madrid 811. A-15

ACADEMIA COMERCIAL "NEW York", Av. Matta 888. Inglés, contabilidad, taquigrafía, aritmética, dactilografía. Matrícula diariamente. Noche 8.30-9.30. Clases diurnas, nocturnas, jóvenes y señoritas. Clases separadas. 15-A

CONTADOR, PREPARA EN UN mes, profesor Villarroel. Delicias 2816. 26-A

ANTIGUO LICEO PEDAGOGICO DE los profesores de Estado, fundado en 1899, San Diego 114, local moderno e higiénico. Kindergarten, preparatorias, humanidades, externos, medio-pupilos, internos. Matrícula abierta. A—21

INSTITUTO MODERNO, COMPA- ñía 1871. Kindergarten, preparatorias, humanidades. Matrícula abierta. A—17

INSTITUTO SAN MARTIN.— SAN Martín 64. Teléfono Inglés 213. Internos, medio-pupilos, externos, humanidades, preparatorias, kindergarten. Profesores de Estado. Exámenes válidos en el establecimiento. Profesorado, señores: Ernesto Melo Aguirre, Agustín Rivera L., Sazié, Aliro Aceval, Esteman Mora, J. Cuadra Gormaz, Fildor Herrera Lgos, M. Fuentes, R. Barrio, Oyarzún, etc. Pídanse prospectos. Matrícula abierta. Clases funcionando. A—21

PROFESORA DE PIANO DA CLA- ses según método de Conservatorio. Avenida España 60. 15-A

ACADEMIA DE PINTURA, RECO- leta 1183. Enseñanza seria y profesional por el artista pintor Buttner. 16-A

VENGA PREPARARSE PARA OB- tener empleo. Venegas Salas, Plazuela Santo Domingo.

CURSOS GRATUITOS Y ESPECIA- les pagados. Contabilidad e inglés. Círculo Mercantil de Santiago. San Francisco 982. A-19

INSTITUTO MERCANTIL. ESTA- do 239, teléfono inglés 373, fundado en 1904, el primero en Chile en su género, según la Estadística oficial. Prepara cónsules, contadores generales y especiales, topógrafos, dibujantes, ayudantes de ingeniería y arquitectura, taquígrafos, dactilógrafos, contadores, etc., etc. Pídanse prospectos.

TRES PESOS MENSUALES ENSE- ñanza rápida escritura máquina. Ricardo Santa Cruz 757. A—15

LICEO CHILENO, PLAZA YUN- gay. Señoritas, niñitos. Continúa matrícula. 16—A

INGLES! CURSO MIXTO INGLES de tres meses. Días Martes y Viernes, a las 6.15 P. M. Empieza Abril 17. Valor, $ 20 mensual. Enseñanza esmerada. Pronunciación perfecta. Matrícula abierta. Profesor londinense. Claras 46.

JUDICIALES

REMATE. — EL 11 DE ABRIL próximo, a las 3 de la tarde, ante el señor juez del Primer Juzgado Civil de esta capital, tendrá lugar el remate de la propiedad ubicada en la Comuna de Maipú, pueblo de Lo Espejo, Avenida Balmaceda, esquina de León de la Barra, perteneciente a don Ismael Tapia Muñoz y embargada en la ejecución que se le sigue ante el Juzgado indicado por cobro ejecutivo de pesos. Mínimum: $ 12 mil 780. Bases y antecedentes en la secretaría del Juzgado indicado, expediente N.o 1183.—M. J. Lira, secretario. 24-A

APERTURA DE SUCESION.— SE encuentra abierta la sucesión de don Federico Reich, ante el compromisario don Manuel Gaete Fagalde, Huérfanos N.o 1242.—Santiago, 26 de Marzo de 1923. 24-Abril

APERTURA DE SUCESION.—AN- te el árbitro don Ottmar Stegmaier, Bandera 554, se encuentra abierta la sucesión de doña Delfina Zárate Zamora. Se avisa para los efectos legales. A-14

POR AUTO DEL 2.o JUZGADO DE Letras de este departamento, de fecha 2 de los corrientes, se ha declarado en quiebra al comerciante de esta plaza, don Humberto Galasso, nombrándose síndico provisorio a don Pedro E. Herrera, Bandera 184 y se ha fijado para la primera junta de acreedores el 22 de Mayo próximo, a las 3 P. M.— Santiago, 2 de Abril de 1923.— O. Darrigrandi. 14-A.

CERTIFICO QUE POR ESCRITU- ra de esta fecha, ante mí, los señores Andrés Murard, por sí y por don José Petit, y don Santiago S. Gribbier, por sí y por don Santiago Murard, domiciliados el primero y tercero en esta capital de Santiago y el segundo y cuarto, en París, han modificado el contrato de Sociedad colectiva que con el nombre de "Murard y Compañía", celebraron ante mí el trece de Marzo de mil novecientos veinte, aumentando el capital social en un millón de francos aportado en dinero efectivo y en cantidades iguales de doscientos cincuenta mil francos por cada uno de los cuatro socios nombrados, distribuyéndose las pérdidas y las ganancias en proporción a la participación de los socios en todo el capital social. Las demás modificaciones constan de la referida escritura de modificación, quedando subsistente y ratificada en todas sus partes la Sociedad primitiva citada, en lo que no sea contrario a las modificaciones estipuladas en la escritura de diecinueve del presente ante mí.— Santiago, Marzo diecinueve de mil novecientos veintitrés.— C. R. Abalos, Notario. 16-A.

ATENDEMOS JUICIOS CIVILES Y criminales, precios módicos. Huérfanos 1153. Oficina 27. Arturo Angel Sapiain. 16-A.

NOTIFICACION. — DON FRANCIS- co Espinosa se ha presentado ante el 4.o Juzgado Civil de esta ciudad y expuso que es dueño de unos derechos de la Comunidad Rojas la "Chacarilla" en la subdelegación 22.a rural de este departamento ubicada en Asiento Viejo, siendo también comuneros los señores Juan Francisco Rojas, Tomás Aguilar, Agustín Aguilera y Eusebio Rojas y señoras Pabla Rojas, Albina Rojas, Margarita Beiza, Mercedes Rojas y Adolisa Rojas, pidiendo se cite a comparendo para nombrar un hijuelador y a todos los que crean con derecho a ella y se resuelva con los que asistan a comparendo. El señor Juez decretó con fecha 28 de Marzo último que en vista de lo prescrito en el artículo 57 del Código de Procedimiento Civil, se decreta que ha lugar a la notificación solicitada en el otrosí de fs. 2. Debiendo hacerse las notificaciones en los diarios "La Nación", "Las Ultimas Noticias" y una vez en el "Diario Oficial". A petición del mismo señor Espinosa, de fs. 5 en que pide se fije nueva fecha para el comparendo, el señor Juez decretó como se pide y se señala el comparendo para el día 20 del presente, a las 3 P. M.—José Alfonso. 20-A

REMATE VOLUNTARIO. — EL 7 de Mayo próximo, a la 1 y media P. M., se rematará la propiedad. San Pablo 2244. Renta mensual: $ 500. Mínimum: $ 30,000. Antecedentes: 5.o Juzgado Civil, o estudio del abogado Ramón Villalón Castillo. Morandé 466, oficina 8. 18-A.

COBRANZAS JUDICIALES Y EX- trajudiciales, tramítanse rápidamente.—M. E. Gómez, Bandera 84. 15—A

LIBROS Y ESTAMPILLAS

COMPRA DE COLECCIONES DE sellos por importantes que sean. Estudio Filatélico, Agustinas 1040. A-19

SE COMPRAN LOS SELLOS CHI- lenos por cientos y miles. Solicite lista de precios. Agustinas 1040. A-19

COMPRO LIBROS, REVISTAS, ES- tampillas. San Diego 143. A—14

ANATOMIA TESTUT, 8 TOMOS castellano, vendo. Maruri 548.

OCUPACIONES NECESITAN

OFRECESE SEÑORITA PARA CUI- dar niños y enseñarles las primeras letras. Sotomayor 1230.

SE OFRECE SEÑORA PARA CUI- dar caballero solo o lavar puertas adentro. Sotomayor 1230.

ME OFREZCO PARA CIGARRERIA o pastelería, puertas adentro. O. A. Correo 5.

VIUDA CON HIJAS GRANDES, aceptaría depósito licores, abarrotes, referencias. Casilla 5032. 15-A.

OCUPACIONES (Ofrecen)

COCINERA NECESITA. BUEN sueldo. Avenida Beauchef 957, cerca Escuela Ingeniería. 15—A

SE NECESITAN BUENAS AYU- dantas para la moda. Brasil 35. 14-A.

NECESITO SIRVIENTA PARA TO- do servicio. Merced 632. 18-A.

SE NECESITA UNA NIÑA PARA ayudar a los quehaceres de casa. Eyzaguirre 1146. 16-A

SE NECESITAN DOS NIÑAS PARA cantina. Tratar: Progreso 1770. 15-A.

NECESITO MUY BUENAS COSTU- reras para la moda. San Pablo 2735, casita N.o 4. A—14

CONTADOR MECANICO PARA AL- cohol, aceptado por la Dirección de Impuestos Internos. Vende en Talca, Luis Negara, Cabrería. 16-A

ZAPATEROS ARMADORES BLACK necesito. Andes 2714. 14-A.

CARGADORES DE BODEGA NE- cesita. Mapocho 1545.

DOS CERRAJEROS NECESITO. Tratar: Irarrázaval, almacén Palomo, Ñuñoa.

NECESITO DOS PELUQUEROS, Sábados, Domingos, con o sin herramientas. San Diego 1505.

NECESITO VENDEDOR ABARRO- tes o mercería, hacerse cargo venta jarcias y señorita venta libros y contratar suscriciones periódico Valparaíso. Casilla 274.

HOJALATEROS DE BANCO NECE- sito. San Pablo 1350. A-17

CARRETELERO CON RECOMEN- daciones, necesito. Santo Domingo 1645.

GASFITER NECESITO. RIQUEL- me 777.

CARPINTEROS, PUERTAS, VEN- tanas, mueblistas, necesítanse. Bilbao 520. Providencia. A-16

DOS VENDEDORES PARA VEN- der hilo en canutillos necesito. Buena comisión. 1 la 12. Vicuña Mackenna 1471.

CARRETELERO, CON BUENAS Re- comendaciones, necesito. Brasil 778.

NECESITO JOVEN CORTADOR carnicería, para Mercado Central. Ñuble 1327. 1 a 3.

NECESITO JOVEN APRENDIZ CAR- nicería Mercado Central, ya haya trabajado. Ñuble 1327. 1 a 3.

NECESITA EMPLEADO COMPE- tente en el ramo la Sastrería y Camisería "El Cóndor". San Pablo 3201.

OPERARIOS DEL RAMO Y TALA- barteros necesita la Maletería El Faro, Estado 74. 15-A.

NECESITO BUEN JARDINERO. — Tratar: Pedro Valdivia 508. 15-A.

VENDEDOR COMPETENTE EN CA- simires y forros para la Plaza se necesita en Monjitas 812. Gutiérrez Blanco y Cía.

OPERARIO MECANICO NECESITO bien competente, para desarmar, arreglar y ajustar en mi casa un automóvil Hudson. Teatinos 36. 14-A.

ARRIENDO DEPARTAMENTO EN altos. Delicias 2379. 17-A.

OPERARIOS OBRA GRANDE NE- cesita la Sastrería Ruddoff; paga tarifa de primera. Estado 138. 15—A

MUEBLISTA PARA ENSEÑAR NI- ños, necesito. Tratar: Domingo 5-6, Santa Victoria 380. 15—A

BARNIZADOR PARA PIANOS, SE necesita. Estado 364. 15—A

CORTADOR DE JABON NECESI- to. Avenida General Bustamante N.o 26.

PANADEROS NECESITO. PASTOR Ovalle 301.

OFICIAL TAPICERO ADELANTA- do, necesito. Maturana 716.

NECESITO MAESTRO COMPETEN- te para romana y balanza, buen sueldo. San Francisco 281.

OFICIAL TORNERO A TRATO, trabajo permanente, necesito. Huérfanos 830.

CARPINTEROS MAESTROS Y ofi- ciales competentes, trabajo a trato. Huérfanos 830.

TRABAJADOR POR MESES PARA aseo, etc., necesito. Purísima 283. 15—A

CARPINTEROS MUEBLISTAS Y sepan construcciones, necesito. Purísima 283. 15—A

JOVEN QUE SEPA DIBUJO OR- namental, se necesita. Taller de joyería Ramón Callis, Compañía 1023. 15—A

PELUQUERO NECESITO SABADO, Domingo. Brasil 704.

NECESITO PELUQUERO SABADO, Domingo. Independencia 1101.

NECESITO PELUQUERO A FIRME. Independencia 1101.

PELUQUERO NECESITO SABADO y Domingo. Chacabuco 13.

CORTADOR SASTRE ESPAÑOL, sistema Michel, ofrécese Santiago, provincias. Dirigirse: San Diego 269. 16—A

JOVEN O SEÑORITA MECANO- grafista, muy competente, necesito. Huérfanos 1657.

CARPINTEROS DE ENMADERA- ción se necesitan cincuenta. Padres Franceses, entrada por Carrera 99. 16—A

TRABAJADOR COMPETENTE PA- ra bodega, necesito. Vicuña Mackenna 303.

TAPICERO NECESITO. PURISI- ma 283. 15—A

NECESITO JOVENCITO ENTIEN- da algo carnicería. Nataniel 999.

NECESITO PELUQUERO. EYZA- guirre 755.

PELUQUERO NECESITO, SABADO, Domingo. Pedro Lagos 1221.

PELUQUERO NECESITO. AVENI- da Matta 337.

NECESITO MAESTRO CAJERO, majadores, carroceros competentes. Arturo Prat 1824. 15-A.

MUEBLISTAS COMPETENTES PA- ra muebles de oficina, pianos, necesito. Arturo Prat 1128. 16-A.

AYUDANTE CARRETELERO, NE- cesito. Aldunate 1781. 15-A.

PELUQUERO CON HERRAMIEN- tas para Sábado. San Diego 1292.

ZAPATEROS ARMADORES COMPE- tentes necesitamos. Nueva Valdés 925.

NECESITO PELUQUERO, SAN PA- blo 2866. A-14

¡¡MAESTRO ALBAÑIL, CARPINTE- ro!! necesito. Mapocho 4615 A-14

NECESITO SOMBREREROS COM- petentes. Chacabuco 9. 15-A

NECESITO ZAPATERO, VALPA- raíso 1322. 15-A

NECESITO COSEDOR TALABAR- tero. Delicias 3570.

TAPICERO NECESITO. DELICIAS 2474, carrocería. 15-A

HOJALATEROS OBRA DE BANCO, necesita: San Alfonso 64. 16-A

NECESITO UN HERRERO CARRO- cero, para atender trabajos de posada. Sucre 4005. 16—A

CORTADOR SASTRE NECESITO.— Tienda La Perla, Chacabuco 4. 14-A.

CHAUFFEUR PARA AUTO arrien- do, necesito. Esperanza N.o 8.

CARPINTEROS MUEBLISTAS NE- cesito. Maturana 526. 16-A.

NECESITO MAESTRO HERRERO- carrocero, obra gruesa, majadores y herrador. Matías Ovalle 119. A-15

NECESITO OPERARIO OBRA DE hombre. San Pablo 2581 y Bandera 861. A-16

CARPINTERO NECESITO A TRA- to o a día. Víctor Manuel 2002. 14-A

NECESITAMOS NIÑAS PARA TRA- bajo fácil, del barrio Estación Central; presentarse: Sazié 2974. 14-A.

REPARTIDOR DE VINO Y CHI- cha, necesito, que tenga clientela y fianza. Negrete 3080. 14-A.

AYUDANTE LUIS QUINCERO NE- cesito. Maipú 836. A-14

NECESITO ZAPATERO COMPOS- turero. Esperanza 835. A-14

CORTADORES DE CUERO Y DE forros, sacador de puntera, corredor de fierro, dobladora, descarnadora, necesita Fábrica de Calzado, Delicias 2701. A-16

SE NECESITAN AYUDANTES MUY competentes para vestidos habilitos. Estado 357. A-15

BUEN OPERARIO QUE SEPA AR- mar calzado barraqueta, se necesita. Independencia 335. A-15

MIMBRE: OPERARIOS PARA TO- da clase de trabajos de mimbre necesito. San Isidro 261. 14-A.

RESPUESTAS A NUESTROS LECTORES

LAS PERSONAS CUYAS CONSULTAS NO APAREZCAN RESUELTAS EN EL DIARIO, SERAN ATENDIDAS PERSONALMENTE POR EL REDACTOR DE LA SECCION, LOS DIAS LUNES, MIERCOLES Y VIERNES, DE 5 A 5 1|2 DE LA TARDE.

HALLAZGO DE TESOROS

Uno que sabe agradecer —X. X.— —Muy agradecido le quedaré a usted si tiene a bien indicarme quién es el dueño de una pequeña cantidad de monedas de oro encontradas en una excavación, ¿el dueño del terreno o el que las descubrió?

—El tesoro encontrado en terreno ajeno, dice la ley, se divide por partes iguales entre el dueño del terreno y la persona que haya hecho el descubrimiento.

Pero esta última no tendrá derecho a su porción, sino cuando el descubrimiento sea casual o cuando se haya buscado el tesoro con permiso del dueño.

En los demás casos, o cuando sea una misma persona el dueño del terreno, y el descubridor, pertenecerá todo el tesoro al dueño del terreno.

OMNIA MECUM PORTO

X. X. X. — Santiago. — ¿Cuál es el significado de la expresión latina "omnia mecum porto?

—Todo lo traigo conmigo.

Fué la respuesta de Bías a sus conciudadanos de Priene, que, amenazados por las tropas de Ciro, y saliendo de la ciudad con todas sus riquezas, se admiraban de que el filósofo nada quisiera salvar del vandalismo de los persas.

Las verdaderas riquezas son las del alma, fué lo que el filósofo quiso decir a sus amigos en su frase célebre.

EPILEPSIA

Lectora— San Rosendo. — Una pobre madre, cuyo único hijo sufre ataques frecuentes de epilepsia, le ruega explicarles cómo se genera esta enfermedad y cuáles son los procedimientos que la ciencia médica recomienda para su curación.

—En los comienzos de su estudio y hasta el período moderno de la renovación de las ciencias, el concepto de epilepsia implicaba la idea casi exclusiva de accesos o ataques súbitos con suspensión de funciones mentales y convulsiones de todos los músculos del cuerpo; el terror que inspira el enfermo acometido de las horribles contorsiones que caracterizan estos ataques sugirió la idea del origen sobrenatural de esta enfermedad, y alternativamente se veía en ella la mano de Dios o del diablo, por lo que mereció los nombres de morbus, sacer, divinus, etc.

Modernamente, puede afirmarse que de todas las afecciones nerviosas no hay ninguna que haya sido objetivo de estudios tan profundos, y en ninguna se han sucedido con tanta rapidez las investigaciones fisio-patológicas para combatir las ideas antiguas y crear nuevas opiniones acerca de la naturaleza y la extensión clínica de este concepto morboso.

La enfermedad aparece más frecuentemente de los siete a los veinte años; hay sin embargo casos congénitos, como los hay también que se revelan a edades muy avanzadas aún en la extrema vejez.

Distínguese la epilepsia primitiva o genuina de la epilepsia secundaria o sintomática que resulta de una afección anterior.

La genuina es esencialmente hereditaria, si bien es posible que la degeneración transmitida adopte una forma distinta a la que revestía en el generador epiléptico; así, padres epilépticos, pueden engendrar hijos epilépticos de la misma o diferente forma, o locos o afectos de otras enfermedades nerviosas, casi siempre graves. Hay autores que afirman que la epilepsia de los hijos puede resultar del alcoholismo de los padres. El agotamiento físico, los excesos intelectuales, las fuertes emociones suelen favorecer la revelación de la enfermedad; en muchas ocasiones se refiere el primer ataque a una fuerte impresión moral. Se ha observado también la epilepsia consecutiva a golpes sobre la cabeza, a las sífilis, a las enfermedades infecciosas, a las lesiones constitucionales y al alcoholismo. Diferentes efectos del sistema nervioso periférico, por lesiones las más diversas, pueden determinar ataques de epilepsia que, por el mecanismo de su producción, se llama refleja; tal, por ejemplo, ocurre con el acúmulo de cerumen en el oído, los cuerpos extraños del mismo o sus inflamaciones; con las cicatrices que comprenden e irritan algún centro nervioso, etc. La ablación de un pólipo de la glotis curó un caso de epilepsia; las mismas alteraciones dentarias pueden producir ataques epilépticos por vía refleja y ha bastado en alguna ocasión la extracción de los dientes enfermos para obtener la curación. Por igual mecanismo producen la epilepsia los vermes intestinales.

Los abusos genésicos son un elemento causal muy importante. También lo son las lesiones del cráneo, fracturas con penetración de esquirlas, tumores, abscesos, cisticercos, etc., que por la irritación de la sustancia gris determinan la epilepsia cortical. Los vicios de conformación del cráneo, la simple desimetría del mismo, suelen determinar la enfermedad. Otras enfermedades encefálicas, tumores, gomas, tubérculos, focos de esclerosis, etc., reproducen también el cuadro de los ataques de epilepsia, que en estos casos se denomina epilepsia sintomática.

Quedan por estudiar las diferentes manifestaciones mentales de la degeneración epiléptica. Lo primero que debe advertirse a este respecto, es que no van necesaria y constantemente ligadas a la enfermedad.

Aunque se observa algo especial en el carácter y en lo moral de todos los epilépticos, particularmente cierta instabilidad, cierta impulsabilidad, cierta instabilidad que hasta sin la presencia de ningún otro fenómeno convulsivo ni mental puede bastar para considerar epiléptico al sujeto, no es menos evidente que pueden padecerse crisis epilépticas poseyendo y conservando la más esclarecida inteligencia: César, Mahoma, Carlos V, Petrarca, Pedro I de Rusia, Napoleón, son elocuentes ejemplos de ello.

¿Cuál es la causa próxima de la epilepsia? ¿Cómo concebir la patogenia de esta enfermedad? El carácter hereditario de la epilepsia, su aparición frecuente en la infancia y su duración por toda la vida; su carácter continuo, no obstante la intermitencia de todas sus manifestaciones, demuestran que no se tratan de un estado accidental, debido a las causas comunes o a un agente específico, sino que supone una modalidad congénita del sistema nervioso, una verdadera degeneración orgánica. Cual sea la condición próxima de esta degeneración y en que difiere un sistema nervioso epiléptico de uno sano, se desconoce enteramente. Los sabios han tenido que limitar hasta aquí sus esfuerzos a estudiar las condiciones de producción de los distintos fenómenos que caracterizan la enfermedad; y aunque se han acumulado muchos datos y la ciencia se ha enriquecido con interesantísimos hechos, aún no se sabe con certeza por qué mecanismo fisiológico se produce el ataque epiléptico, que es el punto sobre que han concentrado sus esfuerzos los investigadores.

La profilaxia indivual consiste en evitar toda excitación física y moral, así como el agotamiento del sistema nervioso por fatigas intelectuales o emocionales, y particularmente por abusos genésicos. De los medios curativos, aparte de un buen régimen higiénico, supera a todos en eficacia la medicación bromurada. El bromuro de uso más corriente es el de potasio; su uso debe ser continuo (con pequeñas interrupciones cuando haya intolerancia), durante muchos años. Se han considerado eficaces la belladona, las sales de zinc, la valeriana y otros varios. Se ha recomendado la hidroterapia (baños fríos y duchas). Se ha practicado sin grandes éxitos la ligadura de las arterias vertebrales y la trepanación.

Este último medio de aplicación imprescindible en la epilepsia cortical, y sobre todo en la ligada a lesiones del cráneo, no cura la epilepsia genuina. Es imprescindible un minucioso estudio del enfermo por ver si se encuentra causa periférica a que referir la epilepsia, pues sustrayendo la acción de esta causa, pueden obtenerse maravillosas curaciones. Conviene también tratar cuidadosamente los estados morbosos constitucionales, pues la epilepsia puede estar más o menos bajo su dependencia. Las mezclas de los distintos bromuros, y la electricidad, bien aplicada, son los medios preferibles en la epilepsia idiopática.

ZENON

EMPLEADO DE BOTICA NECESI- tase. Ahumada 248. 14-A.

MUEBLISTAS COMPETENTES ne- cesito varios. Fábrica Nacional de Muebles. Serrano, esquina Cóndor. 14-A

VENDEDORES ACTIVOS PARA FA- bricas y almacenes, necesito. Ofertas: Casilla 3402. 14-A

FARMACEUTICO HOMBRE O MU- jer para Valparaíso. Necesito 1.o de Mayo. Y. de V. Valencia, Pasaje Quillota 1039. Valparaíso. 15-A.

NECESITO CARPINTEROS DE Ban- cos. Madrid 1131. A-15

HOJALATERO, CARPINTERO Y En- luilidor necesito. Lira 818. A-14

CANTEROS Y ADOQUINEROS NE- cesito para Llolleo. Tratar con Francisco Figueroa. Jotabeche 159. A-15

SE NECESITA UN HERRERO ME- cánico, competente y con buenos certificados. Tratar: Administrador Fábrica de Gas. San Miguel 72. A-15

NECESITO RUEDEROS, CARROCE- ros trabajo permanente. San Francisco 870. 16-A

PELUQUERO NECESITO. SAN Die- go 1266. 14-A

PELUQUERO COMPETENTE NE- cesito. San Pablo 3260. 14-A

NECESITO TRABAJADOR O MA- trimonio sólo, para quinta, prefiero extranjero. Bulnes 35. De 12 a 2. 14-A

EMPLEADO DE BOTICA, PRACTI- co mostrador y recetas, necesita. — Delicias 3347. Presentarse: de 8 a 11 A. M. 15—A

UN FUNDIDOR COMPETENTE necesita Maestranza 735. 14-A

NECESITO PELUQUERO. EYZA- guirre 775. 14-A

NECESITO BUEN CARRETELERO. Mercado Central, mesa 36. Luis Parra. Urgente. A-16

NECESITO ENCERADORES. MO- randé 885. A—14

CORREDORES PRACTICOS PARA ampliaciones de retratos. 20 por ciento comisión necesito. Casilla 4623. 19-A.

CARPINTEROS MUEBLISTAS Y un tornero competente. San Diego 560. A—14

NIÑO DE DOCE A QUINCE años se necesita. Puente 814. 15-A.

MOZO SE NECESITA JOVEN CON buenas referencias. Botica Porteña. Delicias 867. A-15

MOZO PARA EL SERVICIO DE AL- macén, necesito. Salas 273. A-14

SE NECESITAN MOZOS Y EM- pleadas en Compañía 1360, recomendadas. A-15

NECESITO NIÑO PARA MANDA- dos. Dieciocho 451. A-14

MUCHACHO PARA LOS MANDA- dos y quehaceres en una tienda se necesita. Huérfanos 975. Presentarse: 8 1|2 a 9 1|2. 14-A

NECESITO MUCHACHO PARA los mandados; sueldo: $ 60; puertas afuera. Echaurren 654. 14-A

SE NECESITA NIÑO DE 15 Años para los mandados. Alameda 2674. 14—A

MUCHACHO PARA EL ASEO, NE- cesito. Santa Rosa 901. A—14

MOZO PARA DORMITORIOS IN- ternado colegio, recomendado, necesito puertas adentro; buen sueldo. Rosas 1178. 16—A

NECESITO NIÑO PARA TODO servicio. Cochrane 434. 14—A

MOZO SE NECESITA EN CASTRO 28.

NIÑO PARA MANDADOS SE NE- cesita. Bandera 618. A-15

MOZO QUE SEA CUMPLIDOR NE- cesito, puerta adentro. A. Barroso 644. A-15

MOZO NECESITO, DELICIAS 1598. 16-A.

MOZO PARA CASA PARTICULAR necesítase. Debe estar bien recomendado y conocer el trabajo. Presentarse: Huérfanos 961.

SE NECESITA UN NIÑO PARA EL reparto de calzado. San Antonio 53.

NIÑOS ACTIVOS NECESITO. Agus- tinas 1778.

MOZO RECOMENDADO CON CAMA limpia necesítase. Avenida M. Montt 1750. 15-A.

MOZO CUIDAR ENFERMO, RECO- mendado, cama limpia, necesítase. Avenida M. Montt 1750.

MUCHACHO ENTENDIDO EN aba- rrotes necesito. Molina 602.

NECESITO MOZO RECOMENDADO ocupación decente. De 8 a 11 A. M. Santo Domingo 3535.

NECESITO MUCHACHO. ALONSO Ovalle 1249.

NECESITO BUEN COCINERO. San Antonio 361.

MUCHACHO COMPETENTE PARA el reparto de una carnicería necesito. Tratar, de 2 a 4 P. M. Arturo Prat 1659.

NECESITO NIÑOS DE 13 a 15 años. San Francisco 983. 15-A.

NIÑO, SUELDO Y PROPINAS. RA- mírez 95. A-15

MUCHACHO DE DIEZ A DOCE años, recomendado, necesito. Huérfanos 1048. De 1 a 2.

EN GARAGE SE NECESITA UN La- vador que atienda la puerta en Agustinas 1401.

MUCHACHO 14-15 AÑOS SEPA algo abarrotes, necesito. San Pablo 2142. 15—A

COCINERO EXTRANJERO, FOR- mal ofrece sus servicios en casa particular; no aspira sueldo; tiene recomendación seria. Escribir: San Pablo 2024.

MUCHACHO PARA EL ASEO NE- cesítase en Riquelme 37.

MATRIMONIO SERIO, PARA TRA- bajos quinta, necesito. Avenida Pedro Valdivia 231. 15—A

MATRIMONIO NECESITO PARA cuidado quinta y señora para la cocina. Carro San Bernardo, Cisterna. Avenida Esperanto 50. A-15

30 CAMISERAS COMPETENTES Ne- cesítase. Agustinas 826. A-16

NECESITO MATRIMONIO SIN NI- ños: ella cocinera; él caballerizo. Manuel Rodríguez 984. A-14

COSTURERAS POSTICERAS, NE- cesita Fábrica de camisas. Freire 676. 16-A.

NECESITO CAMISERA Y BOBLES. Bulnes 7 A. 15-A.

NECESITO BUENAS COSTURERAS para la moda. San Pablo 2735. Casita N.o 4. A-15

CAJERA CON CONOCIMIENTOS contabilidad que sepa escribir a máquina necesito. Bandera 801. A-15

COSTURERA EN VESTIDOS NE- cesito. Av. Matta 322. A-14

SEÑORA ALEMANA PARA QUE- haceres de casa y cocina, necesito. García Reyes N.o 554. A-14

SE NECESITAN APRENDIZAS vestoneras. San Isidro 657, casita 4. A-15

BORDADORA PARA MAQUINA Cornely, necesita: Maison Pompadour. Huérfanos 1976. 14-A

SEÑORITA NECESITO, QUE ES- criba bien rápidamente a máquina, con muy buenas recomendaciones. Teatinos 86. 14-A

NIÑA DE MANO RECOMENDADA y costura al día necesita. Vicuña Mackenna 102. A-14

NECESITO LAVANDERA DE BOTE- llas en fábrica de Licores. Libertad 40. A-15

LA POLAR, SE NECESITA UNA composturera, y operarios de obra grande. Delicias 2812. 14-A.

NECESTASE AMA, PUERTAS Aden- tro. Gay 2535. 14-A

SE NECESITA EMPLEADA PARA todo servicio. Chiloé 1218. 14-A

APARADORAS PARA PAÑO Y Cue- ro, encapelladoras y limpiadoras necesitamos. Rosas 3225. A-16

NECESITO COSTURERA, SANTIA- go 1190. Casita 10. 15-A

COSTURERA, MUY COMPETENTE, trajes niños, necesito. Chacabuco 559. 14—A

AYUDANTAS PARA LA MODA, competentes, se necesitan. Bandera 749. 14—A

ME QUEDAN DOS PUESTOS VA- cantes, señoritas, jóvenes. Morandé 436.

PALETOCERA COMPETENTE NE- cesito. Santo Domingo 1017.

BUENA PIANISTA, CUPLETISTA, ofrécense; preferiríase calle Bandera. Gálvez 557.

NECESITO OPERARIAS COMPE- tentes trajes sastres señoras. Juárez 697. 15-A.

APLANCHADORAS, NECESITA FA- brica camisas. Cochrane 148. 17-A.

NECESITO DOS BUENAS COSTU- reras en trajes de señoras. Dardignac 123.

NECESITO COSTURERA PARA ta- picería. Teatinos 70. 15-A.

SE NECESITAN OPERARIAS PE- leteras, maquinistas y forradoras. Peletería Manon, Santo Domingo 1033. 16-A.

SEÑORITA PARA OFICINA NE- cesito. Avenida General Bustamante N.o 26. Presentarse de 9 a 11 y de 2 a 4.

MUJERES SEPARADORAS DE nueces y cosedoras de sacos, necesito. Avenida General Bustamante N.o 26.

NECESITO COSTURERA y APREN- diz sastre. Aldunate 831. A—16

COSTURERA COMPETENTE TRA- jes señora, necesito. Camilo Henríquez 1070.

SE NECESITA UNA TOCADORA que sepa la guitarrar. Sargento Aldea N.o 1311. 15—A

AMA NECESITO URGENTE, SAN Diego 89. 15-A

PIANISTA Y VIOLINISTA NECE- sita. Bandera 849.

NECESITO UNA SEÑORITA DE muy buena presencia para modelo taller pintor; pago 5 pesos por sesión. Datos: casilla 5536. 15—A

LAVANDERA POR DIA NECESI- to. Campo Marte 89, casa L.

APARADORAS COMPETENTES, trabajo fuera, necesitamos. Nueva Valdés 925.

NECESITO TEJEDORAS CHOMBAS competentes. Unión Americana 32. A-14

BUENAS APARADORAS PARA calzado de señora, necesita: Unión Americana 57. 16-A

ADORNADORA EN SOMBREROS de hombres y maestro sombrerero competente, necesítanse. San Pablo 3009.

AMA DE LECHE NECESITASE. Martínez Rozas 2857. 16—A

LAVANDERIA LA REPUBLICA, Esperanza 26. Necesita lavanderas, camiseras dobles y ropa fina.

NIÑA DE MANO NECESITO. Ene- ras 142. Casa F. 14-A

NIÑERA DECENTE CON RECO- mendaciones, necesito, pago buen sueldo. Villavicencio 64. 14-A.

NECESITO NIÑAS QUE SEPAN EN cartonaje. San Isidro 137. 14-A.

EMPLEADA JOVEN PARA COCI- na, que sepa cocinar, buen sueldo, necesito. Alameda 865. A-15

NECESITO EMPLEADA QUE EN- tienda cocina. Delicias 4150. A-15

EMPLEADA PARA DOS PERSO- nas, servicio de la mano, necesito Parque Forestal 342. A-14

"LA NACION" y "LOS TIEMPOS"

a fin de dar mayores facilidades al público, ha instalado una nueva Agencia de Avisos y suscriciones en

RECOLETA 303

Permanecerá abierta todos los días del año desde las 8 A. M. a 9 P. M.

NECESITO AYUDANTA LLAVERA, presentarse hombres y mujeres que estén desocupados. Morandé 810. A-14

NIÑA PARA AYUDAR QUEHACERES de casa. Av. Las QuintasN.o 80. A-15

SE NECESITA NIÑA DE 14 AÑOS para el servicio para dos personas. Gálvez 146. A-15

EMPLEADA PARA LAS PIEZAS recomendada, necesito. Esmeralda 636. A-16

EMPLEADA CON RECOMENDACIONES necesito para el servicio de las piezas y cuidado de una ñiñita. Sueldo $ 50. Amunátegui 663. A-14

EMPLEADA DE REGULAR EDAD, sin niño, para una persona. Manuel Rodríguez 26, de 1 a 5. A-14

NIÑA PARA EL SERVICIO NECESITO. Eyzaguirre 1367, Casa 7. 15-A

NECESITO EMPLEADA PARA PIEZAS. Dieciocho 229. A-15

NECESITO UNA NIÑA JOVEN PARA cocina. Infante 1447. A-14

NECESITO SIRVIENTA PARA FAMILIA. San Diego 1815. 14-A.

NECESITASE EMPLEADA SERVICIO dos personas. Alameda 3059. 14-A.

NECESITO SIRVIENTA PARA TODO servicio. San Diego 1768. 14-A

NECESITO NIÑA PARA MATRIMONIO solo. San Diego 936. Casa 2. 14-A

NECESITO NIÑA JOVEN AYUDAR negocio casa respeto. Delicias 3870. Aunque no traiga cama. 14-A

NECESITO EMPLEADA CON RECOMENDACIONES para dos personas, aunque tenga un niño. Molina N.o 319. 16-A

NECESITO URGENTE EMPLEADA para la mano. Agustinas N.o 1521. 15-A

NECESITO EMPLEADA PARA LA mano, con buena recomendación. Matucana 261. 15-A

NECESITO NIÑA PARA TODO EL servicio, matrimonio solo. Cuevas 1220.

EMPLEADA TODO SERVICIO SEPA cocinar, para matrimonio, necesito con recomendación. Porvenir 973. A-15

NIÑA PARA LA COCINA NECESITO. San Pablo 1250. A-15

SE NECESITA UNA NIÑA PARA ayudar a los quehaceres de casa.— Bandera 243.

BUENA NIÑA DE COMEDOR NECESITA. Ahumada 351. A-15

EMPLEADA PARA LA MANO NECESITASE. Camilo Henríquez 510. A-15

SE NECESITA EMPLEADA PARA familia extranjera. Arturo Prat N.o 1758. A-16

COCINERA, BUENOS INFORMES necesítase. Calle Cerro 34. A-15

SEÑORITA FARMACEUTICO NECESITO. Bascuñán 1301. A-15

NECESITO EMPLEADA PARA TODO servicio, con recomendaciones. — Avenida Las Quintas 88. A-17

NECESITO NIÑA PARA TODO SERVICIO, pago buen sueldo. Delicias 775. A—16

EMPLEADA COMEDOR, POCA FAMILIA, necesito. Huérfanos 1508.

EN ESTABLO. GALVEZ N.o 47, SE necesita buena lechera, se pago buen sueldo. 15-A.

NECESITO PERSONA HAGA CASTAÑAS confitadas. Dávila 967. 15-A.

SIRVIENTA DE MANO RECOMENDADA para pocas personas, buen sueldo, necesítase. Ejército 308.

NECESITO UNA NIÑA PARA SERVIR café. Mercado Cental N.o 48.

NECESITO UNA NIÑA PARA LAS mesas. Mercado Central N.o 51.

EMPLEADA SEPA ALGO COCINAR recomendada necesito. Delicias 211. Tratar por la mañana. 15-A.

EMPLEADA SERIA, RECOMENDADA, necesita matrimonio solo. Ñuble 1128. 16-A.

NIÑA SERIA, RECOMENDADA, cuidar guagua, necesito. Gálvez 196. 15—A

EMPLEADA QUE SEPA ALGO cocina y demás quehaceres, necesita familia extranjera. Merced 824. —15

NECESITO UNA JOVEN PARA quehaceres en almacén de comestibles. Bandera 22.

SIRVIENTA TODO SERVICIO, PAGO 50 pesos; más, según competencia. Camilo Henríquez 1070.

NECESITASE EMPLEADA PARA Pastelería. Tratar, en la misma frente la Estación Central, esquina Matucana y Delicias.

SIRVIENTA SE NECESITA, MIGUEL Claro 221. Providencia. 16—A

NECESITO EMPLEADA PARA LA mano. Moneda 1564.

NIÑA PARA LA MESA NECESITASE. San Pablo 2024.

PIEZAS COMEDOR, COCINERAS puertas afuera necesito. Nataniel 24. A-14

NECESITO COCINERA. ESPERANZA 26.

NECESITO BUENA MAESTRA COCINA. San Antonio 361.

NIÑA AYUDANTA COCINA, COMPETENTE necesítase. Merced 802.

NIÑA AYUDANTA COCINA, COMPETENTE, necesito. Merced 802.

MATRIMONIO EXTRANJERO NECESITA cocinera y niña de mano joven, pago buen sueldo. Calle Angamos [illegible] entre [illegible] y Lira. 15—A

SE NECESITA UNA COCINERA en San Diego 842. Se paga buen sueldo. 15-A.

CASA EXTRANJERA POCA FAMILIA necesita cocinera. Sueldo 50. 21 Mayo 633.

MATRIMONIO SOLO NECESITA cocinera. Ñuble 1327. 16-A.

NECESITO NIÑA ENTENDIDA COCINA y ayude los dulces, cama adentro, 40 a 50 pesos. Martínez de Rozas 3561.

NECESITO COCINERA Y EMPLEADA. Delicias 3895. 15—A

NECESITO COCINERA. MAIPU 30, casa 5. 14-A.

SE NECESITA COCINERA Y NIÑA de mano. San Diego 65. A-14.

EMPLEADA PARA LA COCINA Y niñera necesito. Buenas recomendaciones. Avenida Matta 1560. 14-A

SE NECESITA COCINERA EN Agustinas 1559. Buenas recomendaciones. A-14

AYUDANTA COCINA NECESITO, buen sueldo. Hotel Hispano Americano. San Diego 142. A-14

NECESITO COCINERA. TRATAR: Jofré 349. A-15

EMPLEADA PARA LA COCINA Y quehaceres casa necesito, 50 pesos. San Francisco 224. A—14

NECESITO COCINERA. GALVEZ 1373. 14-A.

NECESITO BUENA COCINERA con recomendación. San Antonio 499. 14-A.

NECESITO COCINERA, BUEN sueldo y buen trato. Arturo Prat N.o 814. 16-A

NECESITO COCINERA, NIÑA DE mano con recomendación. Santo Domingo 1030. 15-A.

COCINERA O NIÑA AYUDAR Quehaceres casa necesítase. Benavente 310. A-14

COCINERA NECESITO CON BUENOS informes. Nueva de Matte 106, pasado Vivaceta-Independencia. 14-A.

COCINERA Y NIÑERA NECESITO. Avenida España N.o 22. 14-A

COCINERA REGULAR EDAD NECESITO, buen sueldo. Teatinos 535. 14-A.

COCINERA Y SIRVIENTA DE MANO con recomendaciones necesito. Recoleta 348. A-15

COCINERA Y NIÑERA NECESITA. García Reyes 554. 14-A

$ 60 COCINERA POCA FAMILIA Sepa cocinar. Alonso Ovalle 1261. 15-A

COCINERA Y EMPLEADA. CAPITÁN Orella 12. 15-A.

COCINERA NECESITO. SUELDO 55 pesos. Sazié 2469. A—14

COCINERA SE NECESITA PARA alrededores Santiago. San Isidro 330. 16-A

COCINERA MUY COMPETENTE para Liceo; empleada muy competente para comedor; empleada para portera y aseos de oficina, de preferencia extranjera, necesito urgente. Vicuña Mackenna 24. 14-A

COCINERA NECESITO URGENTE buen sueldo. Vergara 726. 15-A.

COCINERA, NO JOVEN, SIN NIÑOS, necesito. Vicuña Mackenna 300. Tratar: 12 a 3. 15—A

COCINERAS, DE MANO, NIÑERAS, necesito varias; buenas colocaciones. Bandera 339.

COCINERA NECESITO. URGENTE. Chacabuco 14.

MAQUINARIAS

MAQUINA UNDERWOOD, OCASIÓN. Bandera 82. Ab.-17

COMPOSTURAS MAQUINAS ESCRIBIR. Bandera 82. Ab.-17

CAJAS REGISTRADORAS; COMPOSTURAS. Bandera 82. Ab.-17

MAQUINAS ESCRIBIR, OCASION. Bandera 82. Ab.-17

CAJAS DE FONDOS. BANDERA 82. Ab.-17

SE VENDE UNA MAQUINA SINGER de 7 cajones, y una caja de madera. San Pablo 2145, pieza 26. 19-A.

A TEODORO PREISLER, HUERFANOS 2448, diríjase cuando necesite adquirir maquinaria. Junio 9

NECESITO URGENTE MAQUINA tejer. Datos por correo: Casilla 3446 15-A

TALADRO COMPRO DE OCASION. San Pablo 3653. 14-A

DENTISTAS: SE VENDE MAQUINA de pie "Consolidate". Braquet y sillón de viaje. Argomedo, Plaza Freire 571. A-15

MAQUINA ESCRIBIR PERFECTO estado, garantida, regalo 150 pesos. San Antonio 39. A—14

MAQUINA ESCRIBIR "UNDERWOOD", flamante, último modelo, vendo ocasión. San Antonio 39. A—14

MICROSCOPIO CON TODOS UTILES, vendo de ocasión. Echaurren 69. A-15

COMPRAMOS ESCOBILLAS CIRCULARES de bronce; acero, paño, fieltro, y pasta para pulir y sacar brillo. Taller de niquelar. Libertad 1401. A—16

MAQUINA DE TEJER GRANDE, casi nueva, dos porta-hilos, vendo por apuro. Verla y tratar, única hora: de 12 a 2. Nataniel 452. Casita 10. A-15

MAQUINARIA AGUAS GASEOSAS, tapadora corona, compro de ocasión. Morandé 720. 15-A.

DINAMO 65 VOLTS, 40 AMPERES, completo, listo para trabajar, vendo ocasión. Agustinas 1109.

PLANTA CONCENTRACION VIA húmeda, completa, vendo. Detalles en Agustinas 1109.

MOLINOS HARINA. EL IDEAL PARA haciendas y fundos; la mejor fabricación alemana. Pida datos a Agustinas 1109.

LINTERNAS BOLSILLO CON ACUMULADORES. No más gastos de pilas. Muy durables y económicas. Véalas: Agustinas 1109.

LINTERNAS DE MANO CON ACUMULADORES: duración de la carga 25 horas. Detalles: en Agustinas 1109.

DINAMOS 110 VOLTS, DESDE 1 KW. ofrezco a precios bajísimos. Agustinas 1109.

TAQUIMETRO BREITHAUPT, otro Salmoiraghi. Nivel especial para minas, vendo. Agustinas 1109.

PILAS ELECTRICAS DE 4 1|2 volts; llegó nueva partida. Descuento para electricistas e instaladores. Importador: Agustinas 1109.

DINAMO 220 VOLTS 30 KW. VENDO ocasión. Agustinas 1109.

TRAPICHES PARA MOLER MINERALES, vendo dos, modelo pasado, de gran rendimiento. Agustinas 1109.

CENTRIFUGAS, CAPACIDAD 170 litros, listas para entrega, ofrece. Agustinas 1109.

GRAN MOTOR DIESEL, TAMBIEN gran generador corriente trifásica, y otras maquinarias muy convenientes para grandes establecimientos, vendo. Agustinas 1109.

VENDO MAQUINA BORDAR CORNELY y máquina pilzados. San Francisco 183.

COMPRO MAQUINA TEJEDORA. Prat 763.

REGISTRADORA "NATIONAL" ocasión baratísima, véndese. 10 de Julio 1377. 16—A

TRITURADORA PARA GRANOS O espejuelos, prensa hidráulica, fondos jaboneros, véndense de ocasión. Compañía 1201. 15—A

MOTOR A. E. G. UN CABALLO, perfecto estado vendo $ 500; máquina Black calzado y forros auto con motor chico vendo $ 1,500. Calle Santiago 1333.

MAQUINA ESCRIBIR WELLINGTON N.o 2, vendo barato. Maule 1077.

MAQUINA PIE, SINGER, BOBINA, nueva, regálase. San Isidro 1573.

CAJA REGISTRADORA, UN CAJÓN, anotando hasta 699.99, vendo. San Diego 991.

PRENSAS HIDRAULICAS, WINCHE vapor, martinetes vapor y poleas, motores parafina, eléctricos, gas, vapor, calderos verticales, horizontales. Maquinaria agrícola, descremadoras, maquinaria maderera, chancadoras, vendimiadoras ofrece: Chacabuco 63.

CAÑERIA NEGRA Y GALVANIZADA, tubos acero para calderos y agua, cables acero, ejes transmisión, poleas, bombas todas clases correas, acero ochavado, toda clase materiales ofrece: Chacabuco 63.

MAQUINA ESCRIBIR PERFECTO estado, véndese 200 pesos. Martínez Rozas 2403.

VENDO OCASION MAQUINA CINEMATOGRÁFICA con películas, chica. — Verla, de 5 a 7. Delicias 2636. 14-A.

MATERIALES DE CONSTRUCCION

TECHO ACANALADO REVART, listo para entrega inmediata. Matta 375. A-14

ESPECIALISTA COLOCA INYECCIONES Neosalvarzán, $ 3. Otras, 1.50. San Antonio 830. 14-A.

20,000, LADRILLOS DIAGONALES, de composición, vendo. Franklin 550. 14-A

ROBLE REALIZO 4 x 6 Y 2 x 8: San Isidro 539. Casilla 1355. Teléfono 3507. 15-A

TEJAS, VENDO POR CIENTOS Y miles. Arturo Prat 1864. A-15

$ 10 PLANCHA FIERRO BLANCO, acanalado, usado; realizo 400 planchas, cañones, canales, baratísimos. Patricio Lynch 886. 14-A.

VENDO CLAVOS NUEVOS, A $ 1.20 kilo. San Pablo 2882. A-17

TORNILLO MECANICO VENDESE. Avenida Matta 950. 14-A

PUERTAS, VENTANAS, PARQUETS. Confección presupuestos. Guzmán y Cía. Bilbao 520. Providencia. A—16

COMPRO SOLERA NUEVA O USADAS. Dirigirse: Huérfanos 1153, oficina 25. 15-A.

SE VENDEN 800 ADOQUINES. Avenida La Paz N.o 237.

MEDICINA

EXAMEN DE LA VISTA GRATIS, en el Almacén Optico Ahumada 264, atendido por el especialista titulado Rotter. Gran surtido de toda clase de anteojos y lentes a precios bajísimos. 1-N-1923

BOTICA BELGA, SIGUE CON SUS bajos precios atrayendo enorme concurrencia. 24-M

BOTICA BELGA, ATIENDE CON preferencia el despacho de recetas a sociedades obreras. 24-M

LOS GREMIOS DE TRABAJO ENCONTRARÁN atención esmerada y económica en Botica Belga, San Diego 591. Abierta hasta las 11 de la noche. Domingo y festivos. 24-M

PERFUMERIA, REMEDIOS EXTRANJEROS, recetas despachadas fuera de competencia. Botica Belga. 24-M

LA PRIMERA FARMACIA DEL barrio, ¿la conoce usted? Es la Botica Belga 24-M

LAS MAS DISTINGUIDAS FAMILIAS del barrio compran en la Botica Belga. 24-M

ECONOMICE USTED DINERO Y salud. Botica Belga, despacha bien pronto y barato. 24-M

MANUEL VILOS, ESPECIALISTA en dentaduras artificiales; trabajos rápidos, garantizados. Gálvez 133. 17-A

MASAJE MEDICO ELECTRICO, Francisco Lenti, estudios en Italia Especialidad enfermedades articulares, parálisis, reumatismo, neuralgias, úlceras, tumores cancerosos y del vientre. Consultas de 2 a 5.— Arauco 827. Abr.-13

LA BOTICA BELGA, SAN DIEGO 591, esquina Eyzaguirre, a pesar de los altos precios alcanzados por todas las drogas y específicos, mantiene sus precios equitativos, y el 50 por ciento más bajos en el despacho de recetas. 24-M

GONORREAS, IMPOTENCIA, SIFILIS, debilidad vital, leucorreas, afecciones prostáticas, supuraciones aunque crónicas en ambos sexos. Garantizo curación radical, rápida, procedimientos modernos infalibles. Facilidades de pago, consultas gratis diariamente, de 8 a 12 y de 2 a 7. Festivos, de 8 a 12, atiende enfermos de provincias o por correspondencia, Clínica y Laboratorio Médico del doctor J. Lefevre, San Antonio 41. Casilla 3756. 21 A.

ALIMENTO "ESTRELLA", ESPECIAL para niños, personas débiles, convalecientes, reconocido el mejor. A-14

ESPECIALISTA COLOCA INYECCIONES Neosalvarzán. $ 3. Otras, 1.50. San Antonio 830. 15-A

CLINICA DENTAL, SAN DIEGO 1815. Planchas, puentes, coronas, extracciones. Sistema moderno garantizado. Preferencia personas ocupadas. Hora: fija. 15-A

NERVIOSOS, NEURASTENICOS, cansancio cerebral, insomnios, impotencia, fatiga física y mental, anemia, clorosis, neuralgia, raquitismo. Gran remedio: Cerebrol. Boticas surtidas. 15-A

GONORREA, AUNQUE CRONICA, orquitis, estrecheces, curan rápidamente Glóbulos Pérsicos. Boticas surtidas. 15-A

BRONQUITIS, TOSES, DEBILIDAD pulmonar, asma, tónico poderoso Pectoral Scott. Boticas surtidas. 15-A

ENFERMOS: CON AUTORIZACION médica vendo Purgante Zorondo. — Olivos 642.

MASAJE MEDICO - ELECTRICO. Francisco Lenti, estudios en Italia. Especialidad enfermedades articulares; parálisis, reumatismo, neuralgias, úlceras, tumores cancerosos y el vientre. Consultas de 2 a 5. Arauco 827. Jun.—14

CLINICA DENTAL "LA HUMANIDAD", extracciones, especialidad placas, puentes. Delicias 2316. A-14

¡GONORREA! ¡BLENORRAGIA! Gonorrina, el único remedio infalible que cura radicalmente en pocos días. Farmacia Cruz Blanca, San Pablo 2839.

¡OJO! MASAJE MEDICINAL, BELLEZA científica, Pedicuro cirujano. Tratamiento, enseñanza especial. Diplomas válidos. Dáse facilidades. Pídanse prospectos. Escuela Nacional de Masajistas. Estado 363.

MUEBLES

COMPRAMOS MENAJES DE CASA Atendemos a domicilio. "La Magallanes". Avenida Matta 1004. Teléfono Inglés 147. (Matadero). 30-Mayo-923

COMPRO UNA VICTROLA. CASILLERO 49 A. 17-A.

AMOBLADOS FINOS, REALIZA Y hace por catálogo Fábrica Nataniel 464. Agosto 2.

MUEBLES COMEDOR, DORMITORIO, escritorio, salón, etc., ofrecemos Precio ventajosos, facilidades pago. Fábrica: Serrano 398. Mayo 14.

COMPRO TODA CLASE DE MUEBLES y ropa usada, pago los mejores precios. Atiendo a domicilio. — M. M.: casilla 6085. 30-A

RIQUISIMO ELEGANTE PIANO concierto, hermosísimas voces, vendo flamante, $ 2,200. Sotomayor 45. A19

PIANO BLUTHNER VENDO OCASIÓN. Moneda 827. 14-A.

VENTANAS, 2 CON BALCON Y 3 con reja de fierro y una puerta de calle, grande, vendo. Ricardo Santa Cruz 722. A-15

SE VENDEN MUEBLES MODERNOS de comedor. Lezaeta 535. A—14

VENDESE DORMITORIO LUIS XV y otros muebles, cocinas. Sotomayor 142. 14-A.

DE OCASION VENDO JUEGO COMEDOR, alfombra, medio amoblado salón y otros. Sucre 51, Ñuñoa. A-15

VENDO MUEBLES Y PLANTAS. Compañía 2347. 15-A

MUEBLES, CATRES, MAQUINAS Singer realización. Chiloé 1740, administración. 15-A

COMPRO TODA CLASE MUEBLES antiguos, mantones, pañuelos seda bordados, mates, lozas antiguas. Voy domicilio. Porvenir 15, casi esquina Vicuña Mackenna. A-14

OCASION VENDO MESA CORREDERA, seis sillas, trinche, vitrina, 300 pesos. San Francisco 643. A-15

SE VENDEN DOS CATRES MATRIMONIO, velador, repisas, aparador, esquineros, mesa, mantel, alcuza, lámpara, servilletas, floreros, servicios. Victoria 543. A-15

VENDO RICO PIANO ALEMAN, maquinaria bronce, $ 2,000; amoblado salón lacre, $ 200; cortinajes felpa, 60; amoblado marroquí, 280; estante libros, escritorio, aparador, mármoles, 80; mesa correderas, ropero espejo, peinadores, alfombrados, baño, cocina carbón, 120; paragüero. Innnidad ricos muebles caoba, antiguos. Santo Domingo 2222.

VENDO OCASION PIANO ESTUDIO, espejos grandes, amoblado salón, arrimos dorados, alfombras, cortinajes, amoblado escritorio, paragüeros, lámparas eléctricas, cocina económica. San Diego 106.

VENDO BARATISIMOS ROPEROS, peinadores, cómodas, veladores, amoblado comedor, sillas varias clases, aparadores, trinches, mesa correderas, catres fierro, cama, catres niños, baño, guardarropas. San Diego 106.

VENDO AMOBLADO SALON BARATO. Santa Isabel 359.

VENDO OCASION DORMITORIO moderno, muy bueno. Manuel Rodríguez 90.

VENDESE POR MITAD DE SU precio amoblado comedor estilo inglés. Brasil 60. 15—A

VENDO UN PIANO, SAN ALFONSO 175. 18-A

MUEBLES ANTIGUOS, HERMOSOS ejemplares estilos clásicos (auténticos), vendo. Sotomayor 45. A-14

POR VIAJE VENDO VICTROLA con discos. Libertad 54, casita 12. 16-A.

AMOBLADO FELPA $ 150; ALFOMBRADO central, $ 80; paragüera, espejo grande, $ 50; dos estantes nogal, $ 120; caoba, $ 90; dos abiertos, $ 40; escritorio roble, $ 70; otro, $ 50; dos catres bronce, $ 200; ancho, bronce, $ 150; peinador, $ 80; cómoda, $50; ropero, $ 60; chico, $ 40.— Chacabuco 654.

OPORTUNIDADES PARA FAMILIAS

TAQUIGRAFIA, MECANOGRAFIA. Academia "Pitman". Maule 1075. Ab.-17

MANIQUIES ORTEGA, NUEVOS, modelos rebajados de precio. Fábrica Rosas 1869. J-18

DUEÑAS DE CASAS: SE LLENAN toda clase de moldes de dulce de membrillos en la Fábrica. Ventas por mayor y menor. Carmen 95. 2-Mayo.

CURTO, TRANSFORMO, LIMPIO pieles. Embalsamo pájaros. Olivos 979. 15-A

SEÑORITAS: HAGO, TRANSFORMO sombreros desde $ 8. Limpio, aplancho abrigos terciopelo. Agustinas 2419. A-15

VENDO TRAJES USADOS SEÑORAS, caballeros. Prat 573. A—15

RIQUISIMO ABRIGO DE PIELES, costó 6,000 francos, regálase en 1,600 pesos. Monjitas 851. A—14

SEÑORITAS: LINDOS TRAJES importados y ropas finas, realiza. Matucana 718. 16-A.

VENDO RICO MANTO BORDADO. San Diego 545. 15-A.

UNA ESPECIALIDAD: 15 MODELOS ajuares bautizo en seda, lana, otomán, organdí con primorosos bordados, desde 20 pesos. Inmenso surtido en capitas lana Pirineo y moletón desde 12 pesos. Bandera 707. 15—A

UN COLMO: CAMISAS DIA, NIÑA, 1.50; calzones, 1.90; enaguas combinación, $ 2.30. Bandera 707. 15—A

UNA GANGA: DELANTAL LIENZO con mangas, señora, $ 3.20. Bandera 707. 15—A

UN REGALO: CAMISAS DIA, SEÑORA, 3.70; calzones, corpiños, 3.50; enaguas, 5.10. Bandera 707. A—15

UNA OPORTUNIDAD: DELANTALES niñas: brin, 3.20; lienzo, 3.60. Bandera 707. 15—A

UN ATRACTIVO: POR $ 5 REGALAMOS lindo vestidito para niña. Bandera 707. 15—A

UNA OFERTA ASOMBROSA: SABANAS, $ 7.80, 8.80, 10.80. Bandera 707. 15—A

UN AVISO: YA TENEMOS SURTIDO en artículos franela. Bandera 707. 15—A

SEÑORITAS: REALIZAMOS LANAS para tejer, en todos colores. Precios bajísimos. Libertad 241. 15—A

OBJETOS PERDIDOS

AVISO.—HABIENDOSE EXTRAVIADO la boleta de depósito a plazo indefinido del Banco Anglo Sud Americano N.o 35-128 de fecha 20 de Febrero de 1923 a la orden de G. C. Davis o Possie C. Davis por $ 20,000, queda nula y sin valor por haberse dado el correspondiente aviso al Banco. 14-A

HABIENDOSE EXTRAVIADO LAS pólizas números 2,061, 2,062 y 2,063 de la Compañía de Seguros La Mundial sobre la vida de don Gonzalo Herreros Ortúzar y habiéndose dado el aviso correspondiente a la Compañía quedan nulas y sin ningún valor. 14-A.

GRATIFICACION SE DARA A LA persona que devuelva una perrita color gris claro, perdida en la Estación Central. Entiende por el nombre "Avispa". Devolverla American Circus, Delicias, entre Morandé y Teatinos. A-14

RUEGO A LA PERSONA HA ENCONTRADO la patente de auto N.o 8538, tenga la bondad de devolverla a Aldunate 445. Se dará una gratificación. 14-A

GRATIFICARE A LA PERSONA que entregue una libreta perdida; Ricardo Santa Cruz entre San Isidro, San Francisco. Diez de Julio 450. 14-A

HABIENDOSE EXTRAVIADO LA libreta de ahorro 340942 de Ema Cordovez Madariaga, queda nula y sin ningún valor por haberse dado el aviso correspondiente a la Administración de la Caja de Ahorros de Santiago. 16-A

PROPUESTAS

PROPUESTA.—LA ESCUELA MILITAR solicita propuestas para la provisión de los siguientes artículos para la alimentación de los cadetes y tropa del establecimiento en el presente año: 1,000 kilos azúcar granulada de 1.a; 700 kilos azúcar granulada de 2.a; 1,400 kilos arroz carolino; 800 kilos manteca de 1.a; 1,500 kilos café Guayaquil de 1.a; 150 kilos té; 8,900 kilos frejoles burritos; 1,000 kilos garbanzos; 600 kilos lentejas; 400 kilos trigo-mote; 470 sacos papas cazuela; 120 cargas leña eucaliptus de 2.a Los precios deberán ser fijados en moneda corriente y por kilos y se acompañarán muestras de los artículos ofrecidos. No se tomarán en cuenta las propuestas que vengan sin ellas. Se acompañará boleta de depósito en un Banco u otra institución de crédito, a la orden de la Dirección de la Escuela Militar, por el 10 o|o del total de cada propuesta. Los artículos se entenderán puestos y pesados en las bodegas de la Escuela. Los pagos se efectuarán una vez aprobados los Presupuestos Generales de la Nación. Las propuestas se abrirán el día Jueves 19 del presente, a las 10 A. M., y la Dirección de la Escuela se reserva el derecho de aceptar o rechazar parte o el total de las propuestas.—La Comisión. A-18

LA COOPERATIVA FERROVIARIA de Consumos, pide propuestas para proveer de carne a sus asociados. Bases y antecedentes en la Oficina de la Sociedad. Estación Alameda. Altos de la Oficina de Coches Salones. De 9 a 11 1|2 y de 3 a 6. 16-A

PRESTAMOS DE DINERO

PERSONA CON ALGO DE CAPITAL para asociarla y entregarle criadero de aves en actividad, necesito. Dirigirse: P. Vielma, Correo Central. 14-A.

FACILITO DINERO POR MUEBLES y piano, sin agente. Providencia 855.—Infante. 15-A

$ 50,000 Y $ 25,000 PARA 1.as y 2.as hipotecas urbanas, tengo listos. A. B. V., Casilla 239. A-15

DINERO LISTO PARA COLOCAR 1.a hipoteca. Propiedad urbana, automóviles, pianos. Bandera 665. Tercer piso. A-15

CINCUENTA MIL PESOS COLOCO en primera o segunda hipotecas, sin agente. Casilla 1586.

PROFESIONALES

ZURCIDOS INVISIBLES.— NOTABLE zurcidor japonés. Especialista, único. Especialidad en viraduras, composturas, transformaciones. Son perfectas. No confundirla con similares que plagian sus avisos para equivocar al público. San Diego 228. Teléfono Inglés 667. 30-M

ZURCIDOS INVISIBLES A MAQUINA, en 40 minutos. Especialidad viraduras, transformaciones de trajes, abrigos. Hechuras. Sastrería Ideal. San Diego 186. 27-Abril

ADVERTENCIA AL PUBLICO. — Aproximándose temporada Invierno caballero, no malvenda sus trajes usados La Sastrería Claras 20, les deja flamantes virándolos; sobretodos, $ 50; ternos, $ 50. Zurcidos invisibles. Medias, trajes señoras, caballeros, composturas, reformas, limpiar vapor. Recibo para teñir toda clase ropa. Hechuras, materiales de primera, desde $ 70. Claras 20. Abril-25

ZURCIDOS JAPONESES, INVISIBLES, especialidad viraduras, ternos, sobretodos toda clase composturas, no equivocarse, Casa Amarilla. San Diego 236. 11-Dic.

CONDOR 1158, CASA ANTIGUA, única especialista zurcidos invisibles, jersey, sedas, viraduras, hechuras, transformaciones, garantidas. Mayo 5

ANA VILLAVICENCIO, MATRONA, trasladó su consultorio, provisionalmente a Copiapó 843. 17-A.

DOCTOR DEPETRIS, DENTISTA.— regresó. San Diego 165. Tratamiento verni dentaris, tres sesiones. 15-A.

CUADROS ANTIGUOS, COPIAS Y restauración perfecta, únicamente Recoleta 1183. 16-A

DOCTOR DEPETRIS, DENTISTA.— Regresó. San Diego 165. Tratamiento nervio dentario, sin dolor, tres sesiones. 16-A.

PROPIEDADES

RESTAURANT CASINO PORTAL Edwards se vende con facilidades de pago, o permutando por propiedades. L-19

$ 120,000, VENDO O PERMUTO ESPLÉNDIDA propiedad esquina comercial, tres almacenes, y gran casa residencia, decente, buena construcción; renta mensual: 1,200 pesos; garantido por cinco años; aceptaría propiedad menos valor. Referencias: Avenida Milán 11, esquina San Diego. 17-Abril

CASA COMPRO HASTA 45,000. Casilla 1763. 15-A

COMPRO CASA POR INTERMEDIO Caja de Ahorros hasta $ 28,000, sin comisionistas. Dirigirse: L. G. G. Correo. Providencia. A-17

$ 45,000, CON FACILIDADES PAGO vendo lindo chalet de un piso, recién construído. Tiene luz eléctrica, alcantarillado, bonitos jardines calle y extenso sitio. Situado y tratar propietario: Vicuña Mackenna 1363. A-15

OCASION: $ 35,000 VENDO CASA nueva, nueve piezas, recién terminada; otra contigua once habitaciones, $ 40,000; gran patio. Carros ida y vuelta. Camilo Henríquez 682. A-14

COMPRO CASA HASTA $ 20,000. Clasificador 201. A-15

SE VENDE UNA CASA, ANDRES Bello N.o 250. Alcantarillado y toda comodidad. Tratar: Moneda 875. A114

COMPRO CASA 10 A 12 MIL PESOS; contestar Correo 3.— M. Salinas. 14-A.

COMPRO CASITA SIETE HABITACIONES, no muy lejos Universidad Chile. Correo Central. "Comprador" A-15

CASA RENTA ESQUINA HASTA 100 mil, compro. Santa Rosa 1394. A-15

PROPIEDAD EN EL CAMPO CERCA Rancagua, se permuta por una en Santiago o alrededores. Más datos: en Carrera 1301. 14-A

CASA MODERNA CON QUINTA EN calle Argomedo, vendo. Agustinas 1252. 15-M

VENDO PROPIEDAD ESQUINA, Santiago; otra grande, Rengo; otra Traiguén. Dueño, Matucana 6. A-15

$ 38 500 VENDO DOS CASAS, MIDEN 10 x 32, en Libertad entre Agustinas y Moneda, facilidades de pago, tratar: de 12 a 4, en Caja de Ahorros, con Lois Wormald. A-15

VENDO CASA BARRIO SAN CRISTÓBAL. Purísima 260. Verla: 4-6. 15—A

CASA - PALACIO, VENDEMOS EN Parque Forestal, una de las residencias de mejor gusto, y más confortable que hay en Santiago. Precio: $ 650,000. Alejandro Greene Cruzat. Sección propiedades urbanas.— Oscar Greene Valverde y Jorge Guzmán Palacios. Teatinos 86. 15-A

EN BUIN ESQUINA VILLA SECA, vendo propiedad acreditada negocio, con sitio plantado, árboles, vista dos calles. Tratar ahí mismo. 16-A

CASITA QUE PRODUCE 14 POR ciento, en barrio Independencia, vendo en 16,000. Casilla 2565.

$ 8,000 VENDO ESQUINA COMERCIAL, barrio Matadero, 15 por 18 metros, murallas ladrillos, subterráneo. Tratar: Huérfanos 1328, oficina 1.

COMPRO CASA HASTA 20,000 SIN agentes. Por escrito Amunátegui 153. 18-A.

$ 10,000 VENDO QUINTA PLANTADA en Renca, 5,400 metros. Tratar: Claras 152. 12 M.

PUEDE TENER CASA GRATIS arrendando en la cité higiénica de San Francisco 328, que hace sorteos a los arrendatarios. Canon $ 83 a 103. Dista 3 cuadras del centro. 16-A.

30,000 VICUÑA MACKENNA 1445 vendo chalet nuevo, 8 habitaciones y 4 de servicios, jardines, árboles frutales, buen sitio electricidad. 15-A.

EN LIRA, UN PASO ALAMEDA. Vendemos en $ 200,000 dos espléndidas casas, modernas, de todo confort. Fácil pago. Alejandro Greene Cruzat, Sección Propiedades Urbanas. Teatinos 86. Casilla 3722. 15-A.

EN MANUEL RODRIGUEZ, INMEDIATO Alameda, extensa y cómoda casa en bajos, recién terminada a todo costo. Fuerte deuda hipotecaria. Vendemos en $ 200,000. Alejandro Greene Cruzat, Sección Propiedades Urbanas. Teatinos 86. 15-A.

EN NATANIEL, SEGUNDA CUADRA. Espléndida propiedad compuesta de dos grandes casas residencia una en altos, otra en bajos. Mide 23 por 65 metros. Vendemos en sólo $ 185,000. Alejandro Greene Cruzat. Sección Propiedades Urbanas, Teatinos 86. 15-A.

EN SAN ISIDRO, UN PASO ALAMEDA. Vendemos en $ 165,000, residencia en bajos, de toda comodidad y lujo. Mide 1,200 m2. Recién terminada. Garage y todo servicio. Alejandro Greene Cruzat. Sección Propiedades Urbanas, Teatinos 86. 15-A

ROGELIO UGARTE, CASA CUATRO piezas. Tratar, Rogelio Ugarte 1428. 17-A.

CASA HASTA $ 14,000 COMPRO. — Prefiero barrio Estación Central.— Referencias a casilla 2019. 15-A.

PROPIEDADES ADMINISTRO, COBRANZAS de arriendos atrasados y desahucios tramítanse rápidamente. —M. E. Gómez, Bandera 84. 15—A

VENDO CASAS CINCO PIEZAS, por mensualidades $ 168. Camilo Henríquez 356.

EN BARRIO COMERCIAL, LINDA esquina con casa-habitación; vendo acreditada frutería, verdulería; doy a prueba. Moneda esquina Brasil.

COMPRO CASAS RENTA HASTA 25,000 pesos, con 16,000 contado. Casilla 3656, V. M. A—15

VENDESE CASA Esq. SIN ALTOS, Cumming 596, ocho buenas piezas, bonito hall, toilette, dependencias, electricidad, gas, casa buen estado, asoleada, cómoda, elegante, precio venta: 53,000 pesos pagaderos reconociendo deuda 16,000 pesos, pagando contado 20,000 pesos y saldo 6 meses plazo.

$ 8,200 VENDO CASITA CHICA, central, $ 130 mensuales. Tiene tres habitaciones, alcantarillado, electricidad, tranvías cerca. Dueño: Juan Vicuña 1403.

COMPRO CASA HASTA 40,000 PESOS al contado, calle San Diego o cerca Avenida Matta. No me entiendo con agentes. Correo N.o 3, J. M. H. 18-A.

29,000 VENDO CASA DIEZ HABITACIONES, 15x66. Maule 631.